

Års- og bærekraftsrapport 2021



Innhold

1. Konsernsjefens hjørne	4
2. Hovedtall	6
3. Dette er NTE	8
4. Årsberetning	24
Økonomiske resultater	26
Risiko og internkontroll	36
Bærekraftsresultater	37
Styrets fremtidsutsiker	42
5. Pådriver for bærekraftig vekst i Trøndelag	46
NTE som ansvarlig samfunnsaktør	48
NTE som leverandør av bærekraftige tjenester	62
NTE som bærekraftig arbeidsplass	69
6. Årsregnskaper	80
Resultatregnskap og utvidet resultat konsern	81
Balanse konsern	82
Oppstilling over endringer i egenkapital	85
Kontantstrømoppstilling konsern	86
Noter konsern	88
Resultatregnskap morselskap	118
Balanse morselskap	119
Kontantstrømoppstilling morselskap	122
Noter morselskap	124
Erklæring årsregnskapet og årsberetningen	135
Revisjonsberetning	136
7. Vedlegg	143





Christian Stav, konsernsjef i NTE

Ett steg om gangen

Konsernsjefen har ordet

Når dette skrives, er det krig i Europa. Russlands invasjon av Ukraina har sendt sjokkbølger gjennom verden. At krigen vil påvirke utviklingen av vårt kontinent i årene som kommer, er hevet over enhver tvil. Krigshandlingene har allerede vist oss hvor avhengig de europeiske landene er av fossil energi fra Russland. Det å være selvforsynt med energi, og på sikt også selvforsynt med fornybar energi, er nå ikke bare viktig i et utviklings- og bærekraftperspektiv, men også av sikkerhetspolitiske hensyn.

Knappheten på fornybar energi påvirker kraftmarkedet, og nå frykter mange at krigen gjør at vinterens høye strømpriser i Sør-Norge bare vil fortsette. Mens Trøndelag og Nord-Norge i stor grad har vært forskånet fra den enorme prisøkningen på strøm, har resten av landet sett strømpriser som har skaket opp alle og enhver. Prisnivået er ikke bærekraftig, verken for kundene eller for fornybarbransjen. Tilliten til markedet, strømselskaper og politikere stuper. De høye strømprisene bidrar til å vanskeliggjøre overgangen til det grønne skiftet. Det kan vi ikke akseptere.

Forutsigbarhet i en urolig tid

Nordmenn ligger i verdenstoppen i strømforbruk. Vi har et godt utbygd strømnnett som gjennom årene har gitt oss rikelig tilgang til billig, fornybar strøm. Den nye situasjonen, med utsikter til knapphet på fornybar energi, må reflekteres i strømvitalene som tilbys. Frem til nå har det vært mest vanlig for både privatpersoner og bedrifter å ha en strømvital som følger markedsprisen. Nå må det derimot bli mer attraktivt for kundene å velge langsiktige fastprisavtaler hvor strømprisen per kilowatt-time forblir uendret i en gitt periode. Denne typen avtaler skjermer kundene for prissvingninger og usikkerhet. Samtidig må det legges bedre til rette for leverandørene å selge gode fastprisavtaler.

Vi må bruke strømmen smartere

Uten tiltakene som allerede har blitt gjennomført i bygninger, transport og industri, ville energibruken i Norge vært betydelig høyere. Likevel estimerer NVE at potensialet for å redusere kraftforbruket gjennom energieffektivisering i bygg ligger på mellom 10 og 13 terrawattimer årlig; noe som tilsvarer om lag 10 prosent av Norges strømforbruk. NTE vil sette privatpersoner

De høye strømprisene bidrar til å vanskeliggjøre overgangen til det grønne skiftet. Det kan vi ikke akseptere.

Christian Stav

og bedrifter i stand til å ta i bruk løsninger som hjelper dem å få bedre kontroll på sitt eget strømforbruk. I tillegg til digitale verktøy, som sanntidsmåleren Fjutt og appen vår, har vi dyktige fagfolk som går på jobb hver dag for å levere løsninger som gjør at folk kan ta del i det grønne skiftet. Vi samarbeider med havbruksnæringen om å elektrifisere oppdrettsanleggene. Vi rådgir landbruket og store næringsaktører om hvordan de kan bruke de store takflatene til å produsere sin egen energi ved hjelp av solceller, eller hvordan de kan gjøre byggene mer energieffektive.

Fornybarsamfunnet krever økt utbygging

Stadig flere områder av samfunnet elektrifiseres. Skal vi nå målet om å halvere klimagassutslippene innen 2030, må vi også erstatte fossil energi som kull, gass og olje med fornybar vann-, vind- og solenergi.

Selv om NTE ruster opp kraftstasjonene våre og nå rehabiliterer den 5. i rekken; fornybarkatedralen Nye Nedre Fiskumfoss, vet vi at det må sterkere lut til enn oppgradering av kraftstasjoner. Det er en betydelig utfordring at alle vil ha mer fornybar energi, mens få vil ha de konsekvensene utbyggingen ofte fører med seg i lokalsamfunnet. Det må derfor bli mer attraktivt å være vertskommune for fornybarprosjekter!

Dessverre øker ikke produksjonen av fornybar kraft her i landet i takt med etterspørselen. Om bare få år kan vi ha underskudd på fornybar energi. Det vil gjøre oss avhengige av å importere strøm. Trøndelag har historisk sett vært et underskuddsområde med større kraftforbruk enn -produksjon. Selv om utbyggingen av vindkraft de siste årene har bidratt til en bedre balanse mellom produksjon og forbruk, vil det økte forbruket som følger av elektrifiseringen og den nye industriaktiviteten

bidra til at Trøndelag igjen blir et underskuddsområde dersom det ikke tas grep. Vi kan ikke, med de utrolig gode forutsetningene vi har her i landet, stelle oss slik at vi blir avhengig av å importere fornybar energi fra nabolandene. Det haster derfor med å få på plass en ny og kraftfull energipolitikk med et tydelig nærings- og klimaperspektiv. Det betyr at vi også må tåle de diskusjonene dette medfører, som vurdering av utvalgte vernede vassdrag, vindmøller på land og havvind.

Vårt Framtidsløfte

Vårt Framtidsløfte er å gjøre Trøndelag klimanøytralt og digitalt. Det krever også at vi tar tak og endrer oss selv. Vi skal nemlig ikke bare drive utviklingsarbeid og vokse videre for å innfri Framtidsløftet. Vi skal også drive kontinuerlig forbedring av oss selv så vi sikrer en god kultur og en effektiv drift.

Det er ingen motsetning mellom å drive bærekraftig og å skape verdier for eierkommunene og vokse videre. Hos oss skal bærekraft være et konkurransefortrinn og dermed legge grunnlaget for videre vekst. Vi fokuserer særlig på at vi er og fortsatt skal være en ansvarlig samfunnsaktør, på posisjonen vår som leverandør av bærekraftige løsninger og på at vi er en attraktiv arbeidsplass for alle. Bærekraftsmålene våre forplikter hele organisasjonen. For å nå de ambisiøse målene, må vi våge å tenke nytt rundt alt fra mangfold i organisasjonen til innkjøp og sponsing. Slik kan vi også endre Trøndelag - ett steg om gangen.

Hovedtall

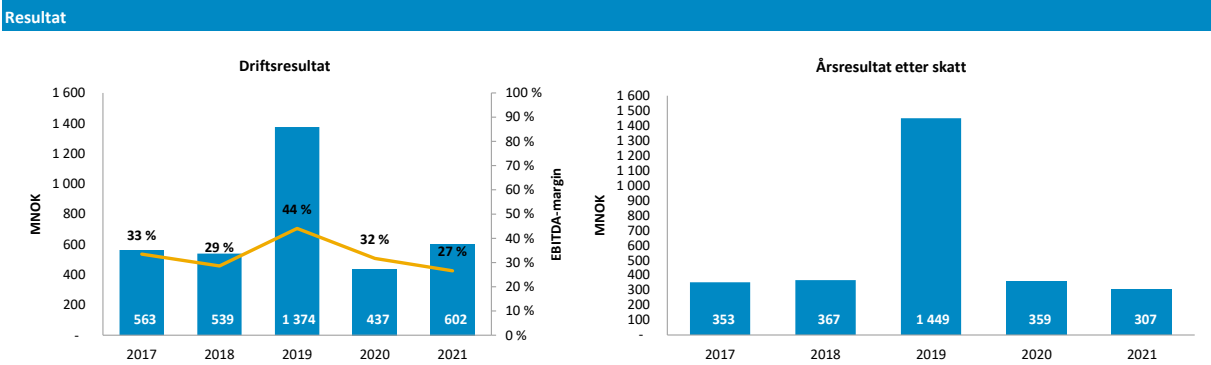

		2021	2020	2019	2018	2017
Resultatregnskapet	Def	IFRS				
Driftsinntekter	MNOK	3 350	2 222	3 709	2 765	2 384
Driftskostnader	MNOK	2 748	1 784	2 335	2 226	1 821
EBITDA	1 MNOK	891	703	1 634	790	797
Avskrivninger og nedskrivninger	MNOK	289	266	261	251	234
Driftsresultat (EBIT)	MNOK	602	437	1 374	539	563
Netto finansposter	MNOK	-53	-17	-103	-7	-69
Årsresultat før skatt	MNOK	549	420	1 270	532	495
Skatt	MNOK	242	61	546	309	291
Resultat fra avhendet virksomhet/holdt for salg	MNOK			725	144	149
Årsresultat etter skatt	MNOK	307	359	1 449	367	353
Poster ekskludert fra underliggende drift	Def					
IFRS Mer-/ mindreinntekt mv fra TS	MNOK	46	39	-51	6	46
Planendring pensjon før skatt	MNOK			98		
IFRS Urealiserte verdiendringer valuta- og kraftkontrakter	MNOK	-130	-38	490	-306	46
Engangsposter finansielle eiendeler	MNOK	16	32		285	
Skatteeffekter poster ekskludert fra underliggende drift	MNOK	29	8	-118	70	-11
Resultat fra avhendet virksomhet/holdt for salg	MNOK			692		
Underliggende drift	Def					
Salgsinntekter	MNOK	3 419	2 189	3 219	2 786	2 338
EBITDA	MNOK	960	671	1 046	811	751
Driftsresultat	MNOK	671	405	786	560	517
Resultat før skatt	MNOK	618	388	733	553	449
Skatt	MNOK	271	69	428	379	280
Resultat fra avhendet virksomhet/holdt for salg	MNOK			32	140	114
Årsresultat	MNOK	346	318	337	313	283
Balanse	Def					
Totalkapital	MNOK	9 884	9 264	9 383	9 812	8 802
Egenkapital	MNOK	6 294	6 094	5 871	4 508	4 285
Rentebærende gjeld	MNOK	1 350	1 300	1 336	3 224	2 990
Herav: Ansvarlig lån fra eier	MNOK				50	100
Sysselsatt kapital	2 MNOK	7 644	7 394	7 207	7 732	7 326
Frie likviditetsreserver	MNOK	891	1 582	1 602	1 285	1 327
Forfall gjeld neste 12 mnd	MNOK	41	122	30	481	81
Bankinnskudd, eksklusive bundne midler	MNOK	163	573	609	474	214
Kontantstrøm	Def					
Netto kontantstrømmer fra driften	MNOK	145	452	1 703	258	853
Investering i anleggsmidler	11 MNOK	700	660	410	318	699
Innbetalinger fra investeringer i finansielle anleggsmidler	MNOK	320	417	225	545	48
Utbetaling fra investeringer i finansielle anleggsmidler	MNOK	-20	-115	-31	-433	-18
Betalt utbytte til eier	MNOK	-59	-67	-107	-54	-17
Avdrag ansvarlig lån til eier	MNOK			-50	-50	-100
Betalte renter ansvarlig lån	MNOK			4	8	15
Nøkkeltall	Def					
EBITDA margin	%	27 %	32 %	44 %	29 %	33 %
Avkastning sysselsatt kapital før skatt	3 %	7,8 %	6,3 %	18,3 %	8,2 %	8,0 %
Egenkapitalrentabilitet	4 %	5,0 %	6,0 %	27,9 %	8,3 %	8,5 %
Egenkapitalandel	%	63,7 %	65,8 %	62,6 %	45,9 %	48,7 %
Egenkapitalandel inkl. ansvarlig lån	%	63,7 %	65,8 %	62,6 %	46,5 %	49,8 %
FFO	5 MNOK	738	617	1 181	438	547
FFO/netto rentebærende gjeld	6 %	62,1 %	84,9 %	162,5 %	15,9 %	19,7 %
Netto rentebærende gjeld/EBITDA	7	1,3	1,0	0,4	3,5	3,5
FFO rentedekning	8	18,3	15,0	12,6	5,1	6,5

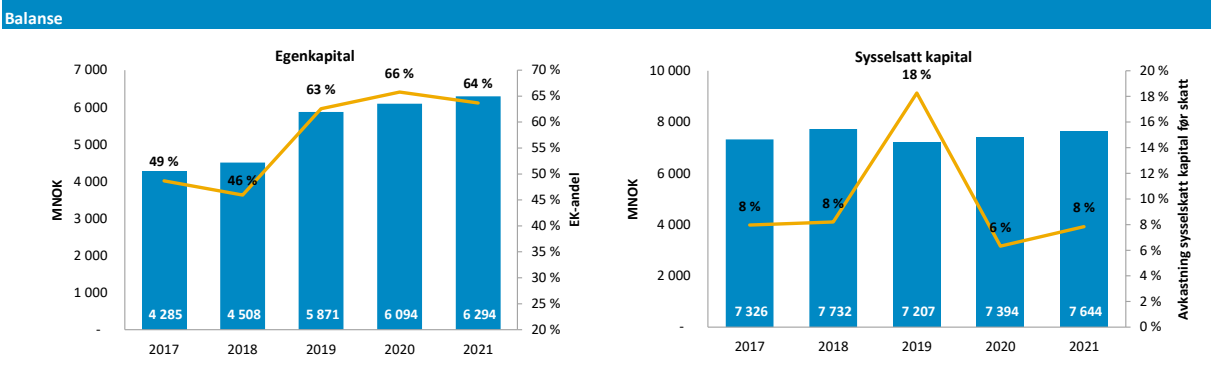

		2021	2020	2019	2018	2017
Energi	Def					
EBITDA	MNOK	535	332	785	628	543
Faktisk produksjon	GWh	3 541	4 123	3 967	3 723	4 503
Normalårsproduksjon	GWh	3 894	3 894	3 894	3 960	3 853
Magasinkapasitet	GWh	2 347	2 347	2 347	2 347	2 347
Realisert kraftpris	øre/KWh	33,4	18,2	33,7	33,5	24,1
Driftskostnader	MNOK	605	500	489	503	496
Investeringer	MNOK	417	372	218	133	225
Innstallert effekt vannkraft	MW	897	897	897	935	866
Innstallert effekt vindkraft	MW					54
Nett	Def					
Årsresultat etter skatt	MNOK	128	117	798	144	150
Herav: Engangseffekt avhendet virksomhet			692			
Energitjenester	Def					
EBITDA	MNOK	22	45	28	13	50
EBITDA-margin	%	1,7 %	9,3 %	2,5 %	1,2 %	7,2 %
Antall kunder	9	87 700	82 200	80 000	73 400	68 300
Strømsalg	GWh	2 302	2 086	2 126	1 984	1 917
Telekom	Def					
EBITDA	MNOK	263	207	196	186	158
EBITDA-margin	%	40,0 %	37,9 %	40,1 %	42,0 %	39,3 %
Investeringer	MNOK	229	242	177	168	154
Antall kunder	10	64 400	58 000	53 000	48 000	42 400
Antall solgte kontrakter		9 600	12 299	7 602	3 319	3 506
Elektro	Def					
EBITDA	MNOK	7	17	50	19	8
EBITDA-margin	%	1,6 %	4,1 %	12,7 %	5,1 %	2,7 %
Ordrereserve	MNOK	108	101	59	85	39
Utvalgt bærekraftsinformasjon	Def					
H2, personskader pr. mill arbeidstimer		6,4	4,5	8,1	14,1	9,4
Tonn Co2 per million kroner omsetning		8,0	13,1	5,8		
Sykefravær %	%	4,5 %	4,5 %	4,9 %	3,5 %	4,5 %
Kvinneandel %	%	17 %	16 %	15 %	13 %	12 %

Definisjoner

1. Driftsresultat før avskrivninger og nedskrivninger

2. Egenkapital + rentebærende gjeld (ekskl. pensjonsforpliktelser)

3. (Resultat før skatt + rentekostnader)/Gjennomsnittlig sysselsatt kapital

4. Årsresultat / Gjennomsnittlig egenkapital (eksklusive ansvarlig lån)

5. FFO (Funds From Operations): EBITDA - netto finanskostnader - betalbar skatt

6. FFO/(Rentebærende gjeld – Kontanter, bankinnskudd)
7. (Rentebærende gjeld – Kontanter, bankinnskudd)/EBITDA

8. FFO/rentekostnader

9. Totalt, bedrift og privat, i og utenfor Trøndelag

10. Felt, borettslag og bedrift

11. Tilgang varige driftsmidler + immaterielle eiendeler

Dette er NTE

NTE er et trøndersk eid fornybar- og telekomselskap som har som ambisjon å gjøre Trøndelag klimanøytralt og digitalt.

NTEs eiere har et langsiktig perspektiv på eierskapet, med lønnsomhet og videre vekst og utvikling som prioriterte mål. NTEs virksomhet omfatter produksjon, distribusjon og salg av fornybar energi, energitjenester, fiberbaserte kommunikasjonstjenester og elektroinstallasjon.

Hovedkontoret vårt ligger på Steinkjer. Selv om vi har strømkunder over hele landet, er virksomheten vår hovedsakelig i Trøndelag.

I NTE har vi et Framtidsløfte: Vi gjør Trøndelag klimanøytralt og digitalt. Et slikt løfte forplikter. Det betyr at vi her i landet må bli flinkere til å bruke strøm smart. Det innebærer også at vi må bli bedre til å utnytte det naturen gir oss; som vann-, sol- og vindkraft. Dette krever kloke avveininger mellom hensynet til klimaet i verden, behovet for mer fornybar energi og lokalmiljøet vårt. Kraftutbygginger som berører elver, vassdrag og fjell kan vekke reaksjoner – noen ganger sterke. Vi er svært bevisst på det ansvaret vi har som samfunnsutvikler i Trøndelag. En åpen og pålitelig dialog med samfunnet rundt oss skal ha høy prioritet, og er med på å bygge et solid omdømme for NTE.

Vi gjør Trøndelag klimanøytralt og digitalt

NTEs kjernevirksomhet er organisert i fire forretningsområder: Fornybar energi, Energitjenester, Telekom og Installasjon. Morselskap er Nord-Trøndelag Elektrisitetsverk AS (NTE). I tillegg eier vi 40% av strømnetselskapet Tensio.

NTEs kjerneverdier er åpen, nær og pålitelig. Når vi jobber for å virkeliggjøre Framtidsløftet, legger vi disse til grunn for arbeidet. Dette innebærer at vi skal være åpne for endring og nye løsninger, at vi skal kjenne våre kunders behov i hverdagslivet og at vi skal være til å stole på.

Én ting er å snakke. Å gjøre er en helt annen sak. Vi vet at endring krever konkrete handlinger. Slik skal forretningsområdene våre virkeliggjøre Framtidsløftet vårt:

Fornybar energi

Energiproduksjonen vår skal sikre tilstrekkelig tilgang til fornybar energi til det klimanøytrale Trøndelag. Forretningsområdet består av det heleide selskapet NTE Energi AS, som har produksjonsanlegg for vannkraft i en rekke kommuner i Trøndelag. Selskapet er også medeier i vannkraftanlegg i Nordland og i Sverige. NTE Energi produserer fornybar energi tilsvarende behovet til om lag 500 000 mennesker. Selskapet har nye store energi-prosjekter både under bygging og under planlegging.

Energitjenester

Gjennom forretningsområdet Energitjenester skal vi gjøre det mulig for trønderske hjem og bedrifter å bli en del av det grønne skiftet ved å øke tilgangen til fornybar energi og energieffektiviserende produkter og løsninger. Fremtidens energikunder er forskjellige fra dagens på flere viktige områder. De produserer ofte energi selv, og ønsker å kombinere dette med smart kjøp av energi. Energisparing og helhetlige bærekraftige energiløsninger som setter kundens behov i sentrum vil bli viktigere. Kundebasen er 87 700 husstander og bedrifter, noe som tilsvarer nesten 190 000 enkeltbrukere.

Telekom

Tilgang til raskt internett er like grunnleggende som tilgangen til strøm, vann og veg. Forretningsområdet Telekom arbeider for å gi alle trøndere tilgang til digital infrastruktur i verdensklasse. Markedsområdet har 64 400 fiberkunder, noe som tilsvarer nesten 140 000 enkeltbrukere. NTE eier også 50 % av Nordvest Fiber AS, som har 4 200 kunder på Nord-Vestlandet. I 2021 kjøpte NTE også Verdal Kabel-TV AS. NTEs telekomvirksomhet vokser raskt og arbeider aktivt for at alle skal få fiber.

Installasjon

Virksomheten drives gjennom det heleide selskapet NTE Elektro AS, og ambisjonen er at selskapet skal være den ledende leverandøren av kompetansetjenester mot det fullelektriske og digitale Trøndelag. NTE Elektro er, med sine 263 installatører og mer enn 25.000 kundebesøk årlig, den største elektrovirksomheten i Trøndelag.

Nett

Forretningsområdet Nett omfatter deleierskapet (40%) i Tensio AS. Strømnetselskapet Tensio skal muliggjøre det grønne skiftet gjennom å bygge og drifte fremtidens integrerte og effektive energisystem.

Virksomheten er underlagt myndighetskontroll av Norges vassdrags- og energidirektorat (NVE). Direktoratet fastsetter regulatoriske og økonomiske rammer for nettvirksomheten.



 **3 541 TWh** produsert fornybar energi

 **3 350 millioner** i omsetning

 **554** ansatte

 **6,4** Skadefrekvens (H2)

 **64 400** fiberkunder i Trøndelag og 4 200 på Nord-Vestlandet

 **87 700** strømkunder

 **8 tonn CO₂-ekvivalenter** pr. million kroner i omsetning

 **1 143 millioner** i regionale ringvirkninger av verdiskapning

 **3 av 20** ledere er kvinner

 **6 millioner** i sponsormidler

NTEs tidslinje

1900 - 1999



1919
Nord-Trøndelag Elektrisitetsverk opprettes.



1923
NTE åpner sin første kraftstasjon i Follafooss.



1938
NTE overtar flere kommunale elektrisitets- og kraftverk i Nord-Trøndelag.



1946
Nedre Fiskumfoss kraftstasjon settes i drift.



1969
NTE blir fylkesdekkende.



1976
Øvre Fiskumfoss kraftverk settes i drift.



1989
Kraftverkene i Meråker overtas.



1991
Norges første vindmøllepark på Husfjellet settes i drift.



1999
NTE Alliance på plass i Trondheim.

NTE innfører måleravlesing via internett.

2000 - 2021



2005
NTE Bredbånd AS etableres.

Ny kraftstasjon åpnes i Follafooss.



2010
NTE etablerer bygdefiberprosjektet.



2012
Ytre Vikna vindmøllepark åpnes.

EV Power åpner sin første hurtigladedasjon i Trøndelag.



2014
Nasjonalt samarbeid om innføring av smarte strømmålere starter.



2015
Samfunnets behovet for bredbåndskapasitet dobles gjennom året.

NTE vedtar å bygge Storåselva kraftverk og arbeider videre med planer for ny kraftstasjon i Nedre Fiskumfoss og Byafossen.



2018
Investeringsbeslutning på 1000 MNOK for ny kraftstasjon i Nedre Fiskumfoss.

Kraftverkene i Storåselva og i Byafossen blir satt i drift.

Ny dam på Namsvatnet.



2019
NTE feirer 100 år.

Nettkonsernet Tensio blir etablert.

Byggingen av den nye kraftstasjonen i Nedre Fiskumfoss starter.



2020
NTE opplever betydelig kundevekst, særlig sør i Trøndelag.

Til tross for covid-19 leverer NTE et solid resultat og utvikler konsernet videre.

Satsning på energitjenester etableres.



2021
NTE satser på havvind.

NTE kjøper Verdal Kabel-TV AS.

Konsernledelsen i NTE



Christian Stav

Christian Stav (1968) er konsernsjef i NTE. Han er utdannet siviløkonom, statsautorisert revisor, autorisert europeisk finansanalytiker og Master of Business Administration fra NHH.

Stav er styreleder i NTEs datterselskaper NTE Energi AS, NTE Marked AS, NTE Telekom AS og NTE Elektro AS.



Inge Bartnes

Inge Bartnes (1970) er konserndirektør for mennesker, kommunikasjon og bærekraft. Han er utdannet statsviter. Bartnes er styremedlem i Tensio AS.



Astrid von Heimburg

Astrid von Heimburg (1985) er konserndirektør Strategi og analyse. Hun har en Master i teknologi/sivilingeniør innen Industriell økonomi og teknologiledelse fra NTNU. von Heimburg er styremedlem i NTE Marked AS og Verdal Kabel-TV AS.



Odd-Eirik Grøttheim

Odd-Eirik Grøttheim (1979) er konserndirektør Telekom med ansvar for fiberbasert bredbånd og digitale tjenester. Han er utdannet siviløkonom fra Handelshøyskolen BI og har en Master of Business Administration fra Handelshøyskolen i Stockholm. Grøttheim er styreleder i Nordvest Fiber AS og Verdal Kabel-TV AS.



Inge Forseth

Inge Forseth (1971) er konserndirektør for Energi, som omfatter NTEs fornybarsatsning innen vannkraft, vindkraft og hydrogen. Forseth er utdannet sivilingeniør fra NTH/NTNU innen elkraft (Energi og miljø). Han har lang erfaring fra ledende stillinger i en rekke selskaper, som AKVA group, Autronica og Eltek.



Svein Olav Munkeby

Svein Olav Munkeby (1967) er konserndirektør Marked. Han har i tillegg ansvaret for kundeutvikling i NTE-konsernet. Han er utdannet elektroingeniør og bedriftsøkonom og har en Master of Management-grad fra NTNU med spesialisering innen strategi, forretningsutvikling og innovasjonsledelse. Munkeby er styremedlem i NTE Elektro AS og NTE Telekom AS.



Odd Terje Rygh

Odd Terje Rygh (1971) er konserndirektør Virksomhetsstyring og forretningsstøtte. Han er utdannet siviløkonom og har en Master of Science fra Universitetet i Växjö og University of Central England. Rygh er styremedlem i NTE Energi AS.



Svein Erik Svarte

Svein Erik Svarte (1962) er konserndirektør Elektro. Han er utdannet elektroinstallatør og har tilleggsutdanning innen HR og organisasjonsutvikling med arbeidsrett som ferdypningsområde.



Astrid Svarva

Astrid Svarva (1987) er konserndirektør Teknologi og digitalisering. Hun har en master i teknologi/sivilingeniør i Energi og miljø fra NTNU. Svarva er styremedlem i Tensio AS.

Våre prinsipper for selskapsstyring

Prinsippene for selskapsledelse beskriver rollene og samhandlingsmodellen for styring og ledelse av de enkelte selskapene i konsernet. Helhetlig risikostyring gir retningslinjer for hvordan selskapet kontrollerer usikkerhet knyttet til fremtidig utvikling og måloppnåelse. Internkontroll er en del av helhetlig risikostyring og skal sikre tilfredsstillende

risikovurdering, pålitelig ekstern regnskapsrapportering og overholdelse av gjeldende lover og regler. Risikostyringen i NTE er en integrert del av forretningsaktiviteten i de enkelte selskapene som kartlegger og følger opp sitt risikobilde. Samlet risiko for hele NTE blir overvåket på konsernnivå.

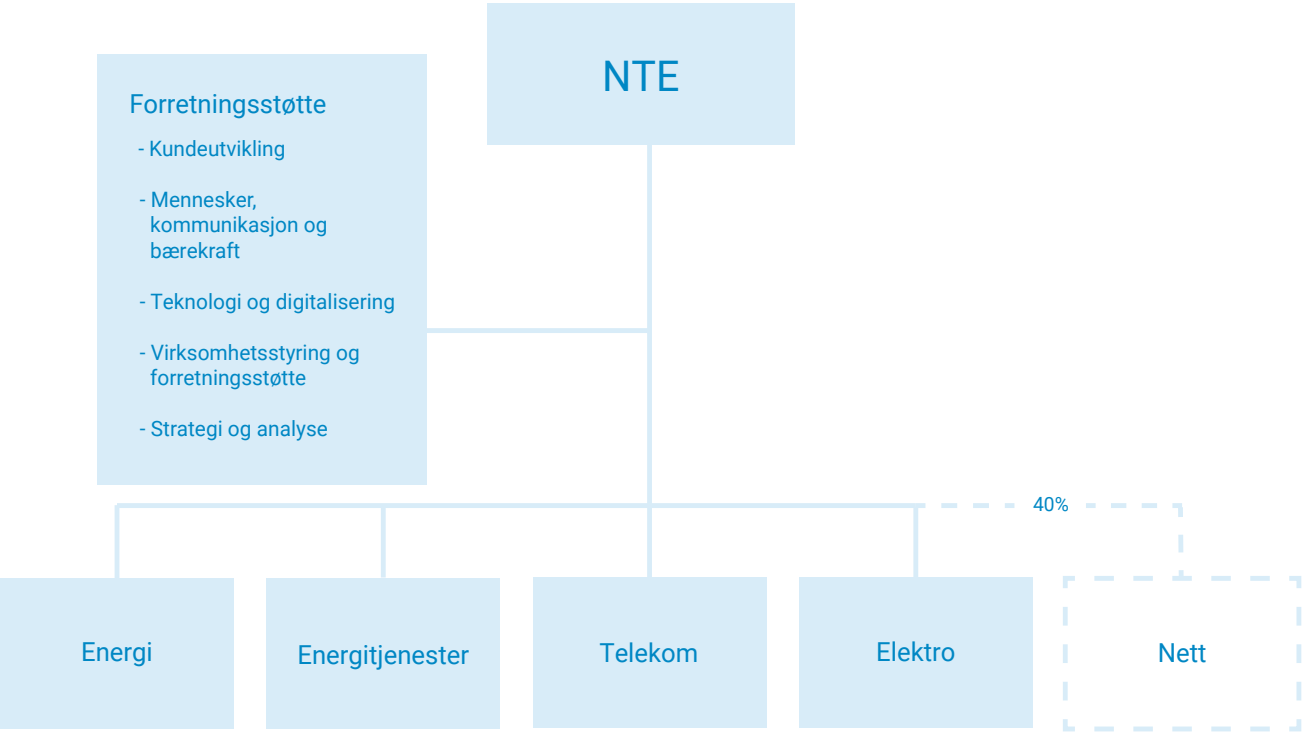

Figur 3.1: Organisasjonskart NTE-konsernet.

Det er etablert en styreinstruks for konsernstyret. Dette danner fundamentet for å fastsette konsernstrategi og angir målsetting og veivalg for konsernet.

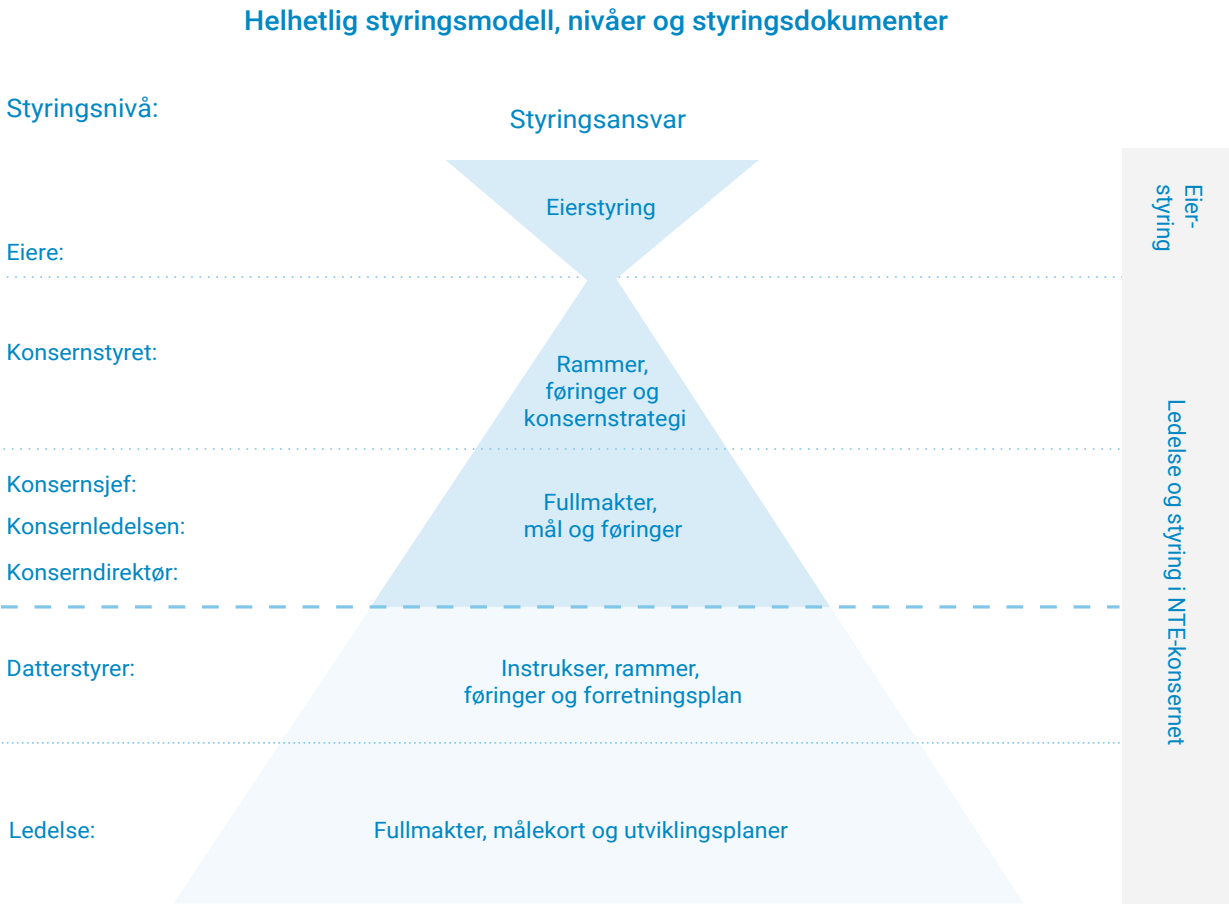

Figur 3.2: Selskapsstyringsmodell NTE

NTEs styre og bedriftsforsamling

Styret i NTE

Konsernstyret består av syv medlemmer. Inntil en tredjedel, men minst to styremedlemmer, med varamedlemmer, velges blant selskapets ansatte. I tillegg kan én observatør med tale- og møterett velges til styret blant selskapets ansatte.

Styrets oppgaver reguleres av aksjeloven og andre relevante lover, selskapets vedtekter og en styreinstruks. Styret ansetter konsernsjef, og har utarbeidet instruks og fullmakter for konsernsjefen. Medlemmer av styret mottar godtgjørelse i henhold til den enkeltes rolle, og styremedlemmenes godtgjørelse er ikke resultat-

avhengig. Ingen av styremedlemmene har avtale om pensjonsordning eller etterlønn fra selskapet, utover de avtaler som ansattrepresentantene har som del av sitt ansettelsesforhold i konsernet. Informasjon om godtgjørelser utbetalt til styret er presentert i egen note i årsregnskapet.



Jon Håvard Solum
Styreleder

Jon Håvard Solum (1966) ble valgt til styreleder i NTE i 2018. Da hadde han vært nestleder siden 2007. Han er utdannet sivilagronom og jobber i dag som administrerende banksjef i Grong Sparebank. Solum er tidligere rådmann i Høylandet kommune, souschef i SND (nå Innovasjon Norge) og rådgiver hos Fylkesmannen i Nord-Trøndelag (1990 – 1994).



Eli Arnstad
Nestleder

Eli Arnstad (1962) ble valgt til nestleder i 2018. Arnstad er Cand. Mag. i økonomisk-administrative fag fra HiNT og Universitetet i Oslo. Hun er ansatt som banksjef i SMN med samfunnsutbytte og samfunnskontakt som ansvarsområde. Arnstad har tidligere drevet eget konsultantselskap (2008-2012), vært adm.dir. i Enova (2001-2007) og daglig leder for Stiklestad Nasjonale Kultursenter (1999-2000).



Gunnar Robert Sellæg
Styremedlem

Gunnar Robert Sellæg (1973) kom inn i NTEs styre i 2018. Han er utdannet sivilingeniør fra NTNU og er i dag investor og partner i Spring Capital Polaris, som han var med å etablere i 2017. Sellæg har tidligere hatt lederroller i ulike selskaper, blant annet produktdirektør (CPO) i Telenor Group (2012-2017), CEO i Aspiro AB og WiMP Music (2006-2012), samt diverse jobber i Schibsted, bl.a. daglig leder for Aftenposten Multimedia (2000-2006). I tillegg sitter Sellæg som styreleder og styremedlem i flere norske teknologiselskaper og er dessuten styremedlem i Amedia og Gjensidige Forsikring.



Bodil Vekseth
Styremedlem

Bodil Vekseth (1961) kom inn i NTEs styre i 2020. Hun har en mastergrad fra Handelshøgskolen i København. Vekseth har vært leder i Steinkjer Næringssselskap siden 2009. Hun har erfaring som personalleder i Øverbygg, flere stillinger i kommunenes interesseorganisasjon KS og Oslo kommune. Hun har også erfaring fra styreverv innen ulike bransjer.



Øyvind Skogvold
Styremedlem

Øyvind Skogvold (1966) kom inn i NTEs styre i 2020. Han er utdannet sivilingeniør innen teleteknikk fra NTNU og har også utdanning innen pedagogikk og ledelse. Skogvold var inntil 2020 direktør for Trøndelag Forskning og Utvikling, som i 2021 fusjonerte med SINTEF. Han er nå forskningsleder i SINTEF. Han har også erfaring fra Kongsberg Defence, HiNT og Nord-Trøndelag fylkeskommune, samt eget konsultantselskap.



Bjørn Helmersen
Ansattvalgt styremedlem

Bjørn Helmersen (1969) kom inn i styret som ansattvalgt i 2008. Han har jobbet i NTE siden 1987 og er i dag prosjektleder i NTE Elektro ved markedsområde Namdalen. Han er utdannet elektriker og fagskoleingeniør og var i perioden 2005-2015 heltids-tillitsvalgt i NTE Klubb i EL&IT-forbundet, de siste årene som hovedtillitsvalgt. Han var styremedlem i NTE Elektro AS i to år før han ble valgt inn i NTEs konsernstyre.



Gunnar Walleraunet
Ansattvalgt styremedlem

Gunnar Walleraunet (1958) kom inn i styret som ansattvalgt i 2014. Gunnar Walleraunet er prosjektleder i NTE Elektro ved markedsområde Levanger.



Andre Richardson
Ansattvalgt observatør

Andre Richardson (1976) kom inn i styret som ansattvalgt observatør i 2020. Richardson har utdanning fra Macquarie University i Sydney innen Applied Finance og gjennomfører nå en Executive Master of Management in Energy ved BI Oslo og IFP School. Han er ansatt som trader i NTE Energi AS.

General- og bedriftsforsamling

Generalforsamling avholdes av eierne. Eierne er 19 kommuner i Trøndelag. Selskapets bedriftsforsamling består av 18 medlemmer; 12 valgt av eieren og 6 av NTEs ansatte. Bedriftsforsamlingens oppgaver reguleres av aksjeloven, herunder valg av styre og uttalelse til generalforsamlingen om styrets forslag til resultatregnskap og balanse.

Eiermeldingen klargjør eierkommunenes overordnede formål med eierskapet i NTE-konsernet, og denne gir føringer for konsernets strategiske valg og videre utvikling. Eiermøtet er et forum der alle aksjonærene møtes. Formålet med eiermøtet er å skape en arena der aksjonærene utveksler informasjon og synspunkter med hverandre og med selskapet, og i tillegg koordinerer eierskapet i selskapet. Eiermøtet velger et arbeidsutvalg bestående av tre medlemmer. Ved utgangen av 2021 var dette ordfører i Inderøy kommune; Ida Stuberg (leder), ordfører i Stjørdal; Ivar Vigdenes og ordfører i Namsskogan; Stian Brekkvassmo. Arbeidsutvalget fungerer som et sekretariat for eiermøtet og lederen av arbeidsutvalget skal fungere som aksjonærenes kontaktperson mot selskapet.

Selskapskapital og utbytte

Pr. 31. desember 2021 var konsernets egenkapital NOK 6 294 millioner kroner, det vil si en egenkapitalandel på 64 %. Konsernets utbyttepolitikk gjenspeiler intensjonen om at eier skal få avkastning gjennom

utbetaling av utbytte. Premisser for utbetaling av fremtidig utbytte vil blant annet være avhengig av konsernets strategiske prioriteringer, forventet kontantstrømutvikling, investeringsplaner, finansieringsbehov og hensiktsmessig økonomisk fleksibilitet og gjeldsbetjeningsevne.

Helhetlig risikostyring

Årlig foretas det en gjennomgang av konsernets risikoområder, der det etableres en oversikt over de mest kritiske. I denne gjennomgangen har konsernledelsen og konsernets styre en gjennomgang for å identifisere nye og eksisterende risikoer, og hvordan vi skal håndtere risiko knyttet til NTEs forretning. Dette er viktig for vårt arbeid med verdiskaping, og er en integrert del av NTEs ledelses- og virksomhetsstyringsmodell. Først behandles det av konsernledelsen, deretter behandles og godkjennes gjennomgangen i styret. Hvert kvartal revideres risikobildet for selskapene, mens man rapporterer månedlig i form av en risikoradar på hendelser og forhold som kan påvirke risikobildet på sikt.

Risikoområder NTE konsern				
Risikoområder	Finansiell risiko	Operasjonell risiko	Regulatorisk risiko	Strategisk risiko
	<ul style="list-style-type: none">• Skatter og avgifter• Finansiering<ul style="list-style-type: none">• Kraftpris• Rentenivå og kapitaltilgang	<ul style="list-style-type: none">• Drift<ul style="list-style-type: none">• HMS• Pandemi• IKT-sikkerhet• Oppetid/forsynings-sikkerhet• Kostnadseffektivitet• Gjennomføringskraft<ul style="list-style-type: none">• Kompetanse/kapasitet• Tempo og fleksibilitet• Engasjerte medarbeidere• Ledelse	<ul style="list-style-type: none">• Miljø og klima<ul style="list-style-type: none">• Klimapolitikk• Regulering<ul style="list-style-type: none">• EUs energilovgivning• Nasjonal energipolitikk• Vann- og vindkraftkonsesjoner• Nettregulering• Fiber	<ul style="list-style-type: none">• Kundepreferanser<ul style="list-style-type: none">• Endringer i energisystemet• Nye forretningsmodeller/inntektsmuligheter• Ny teknologi/digitalisering• Omdømme• Konkurransenintensitet<ul style="list-style-type: none">• Strukturendringer• Allianser• Nye aktører• Endringsvilje<ul style="list-style-type: none">• Strategiforankring/endringsforståelse• Vekstambisjon og lønnsomhet
Eksterne hendelser	<ul style="list-style-type: none">• Større endringer i finansmarkedet	<ul style="list-style-type: none">• 1000-årsflom/dambrudd• Terror/global konflikt• Større cyberangrep	<ul style="list-style-type: none">• Større endringer i sentrale reguleringer• Politiske skifter	<ul style="list-style-type: none">• Radikale endringer i bransjen

Figur 3.3: Definert risikobilde i NTE som vedtatt av konsernets styre.

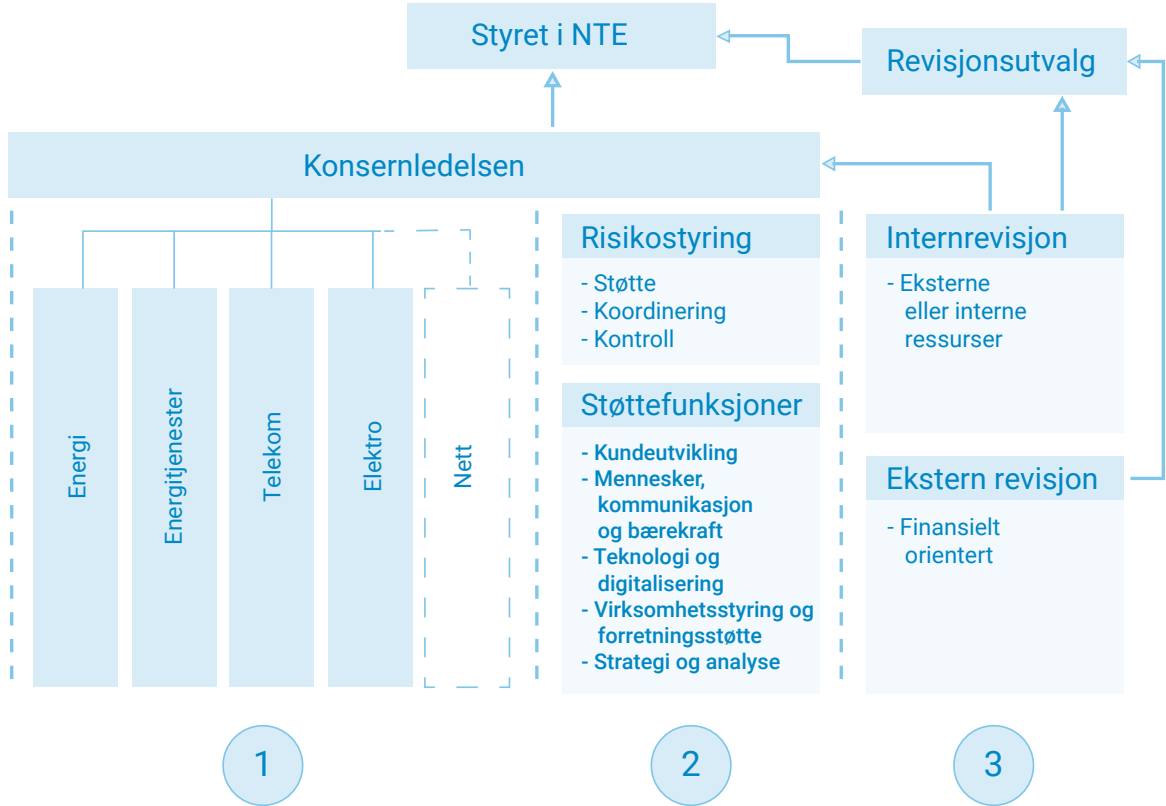

Figur 3.4: Styringsstruktur for risiko i NTE

Konsernets systemer for risikostyring er inndelt i strategisk, operasjonell, regulatorisk og finansiell risiko.

- Strategisk risiko er relatert til de strategiske valgene NTE gjør.
- Operasjonell risiko er risiko forbundet med NTEs aktiviteter, blant annet relatert til drift og vedlikehold, prosjekt, ytre miljø, omdømme og personrisiko.
- Regulatorisk risiko er risiko relatert til reguleringen av NTEs virksomhet, samt endringer i ytre rammebetingelser.
- Finansiell risiko er relatert til finansiering av NTEs virksomhet og bevegelse i finansielle instrumenter.

Gjennom konsernets konsepter og systemer integreres risikobildet til en helhet.

NTE benytter en tredeling med hensyn til roller og ansvar i styringssystemet. Prosess-, risiko- og kontrollere (1) befinner seg i selskapene. Selskapene har primæransvaret for å identifisere, kontrollere og rapportere risiko. Risiko skal rapporteres internt i de enkelte selskapene og videre til konsernledelsen i henhold til konsernets rammeverk for risikostyring.

Andre forsvarslinje (2) består av støttefunksjoner i selskapene og i konsernstab, som både skal understøtte forretningsledelsen og utøve kontroll.

Tredje forsvarslinje (3) består av en uavhengig bekreftelsesfunksjon som skal gi styret og revisjonsutvalget informasjon om hvorvidt risiko styres i samsvar med de forutsetninger som styret har etablert. Internrevisjonen gir styret en uavhengig vurdering av robustheten i modellen ved å gjennomføre direkte kontroller av førstelinjen og evaluering av kontrollene i andrelinjen.

Revisjon og internkontroll

NTE har etablert konsernrevisjon som bistår styret, revisjonsutvalget, konsernledelsen og resultatområdene med en uavhengig vurdering av konsernets risiko-kontroll. Konsernrevisjon benytter eksterne eksperter til sine revisjonsprosjekter. Den årlige revisjonsplanen beslutes i revisjonsutvalget. Styret i NTE har etablert et revisjonsutvalg, bestående av tre av styrets medlemmer.

Ekstern revisor velges av generalforsamlingen, og er ansvarlig for finansiell revisjon av morselskapet, konsernet og datterselskapene. NTE har en konsernavtale med KPMG som benyttes av alle datterselskap til den lovpålagte revisjonen.

Internkontrollen i konsernet og datterselskapene er dokumentert gjennom styrende dokumenter som er gjort tilgjengelig for alle ansatte.

Sikkerhet og beredskap for samfunnskritisk infrastruktur

NTE skal levere fornybar energi, fiberbredbånd og relaterte tjenester som tilfredsstiller kundenes og samfunnets krav til forsyningssikkerhet, kvalitet og trygg bruk. Det er kritisk for både oss og samfunnet at vi sørger for forsyningssikkerhet, og derfor står sikkerhet og beredskap alltid høyt på agendaen for oss. Dammer og kraftstasjoner kan utgjøre en fare for samfunnet om ikke sikkerheten tas på alvor. Våre kraftanlegg kan også påføre alvorlige skader på natur og miljø om vi ikke tar sikkerhet på alvor, og vi minimerer risiko for uønskede hendelser ved å alltid overholde sikkerhets- og beredskapskrav; både de kravene vi setter for oss selv og de som er pålagt fra myndighetene. I tillegg til sikring av kritisk infrastruktur er vi påpasselig med tydelig merking og kommunikasjon mot relevante målgrupper, og vi legger til rette for trygg ferdsel langs regulerte vann.

Et annet aspekt ved sikkerhet og beredskap, er IKT-sikkerhet. Dette henger tett sammen med sikring av samfunnskritisk infrastruktur. NTE har etablert en egen policy for IKT-sikkerhet for både å sikre system og forplikte ansatte.

Etikk, varsling og integritet

Gjennom høsten 2021 reviderte og oppdaterte NTE varslingsprosedyren, og knyttet denne til både eksisterende lovverk og den interne etiske plattformen. I den nye prosedyren åpner vi også for at eksterne kan levere varsler om kritikkverdige forhold, noe som er i tråd med fremtidig EU-regelverk, men som også understreker vår verdi om å være åpne. I tillegg til ny prosedyre vil det settes i gang intern opplæring for å øke kompetansen hos ledere og ansatte om hva varsling er og hvordan det gjøres hos oss. Målet er at ansatte alltid skal kjenne seg trygge og ivaretatt i en varslingssituasjon.

For at NTE skal opprettholde tilliten hos kunder, leverandører og i samfunnet ellers, skal alle som jobber for NTE overholde samfunnets lover og regler og etterleve en høy etisk standard. Den etiske plattformen skal bidra til å hindre brudd på konkurranselovgivning,

økonomisk utroskap, korrupsjon, inhabilitet og andre uetiske handlinger. Sammen med konsernets verdier danner den etiske plattformen rammen for virksomheten. Målgruppen er ansatte, medlemmer av styret i NTE og konsernets datterselskaper, og andre som opptrer på vegne av NTE. NTE krever at alle som opptre på konsernets vegne holder en høy etisk standard. Det forventes også at samarbeidspartnere har etiske standarder som er forenlige med konsernets. Konsernet ivaretar organisasjonens evne til å følge vedtatte etiske retningslinjer gjennom etablerte rutiner for internkontroll og varsling. Ansatte har plikt til å varsle om kritikkverdige forhold, og NTE har prosedyrer som sikrer at varsling ikke har negative konsekvenser for den som varsler. De rapporterte sakene vurderes på grunnlag av sakens karakter og alvorlighetsgrad, og følges opp i samsvar med konsernets etablerte prosedyrer.

Om denne rapporten

Årsrapporten til NTE inneholder både finansiell og ikke-finansiell rapportering, såkalt integrert rapportering. Integrering av finansiell og ikke-finansiell rapportering er et tiltak for å synliggjøre at bærekraft er en sentral del av NTEs virksomhet og at vi ønsker å medvirke til en mer bærekraftig framtid.

Rapporteringspraksis

I denne rapporten er det rapportert for Nord-Trøndelag Elektrisitetsverk AS (NTE), der kun selskaper som er 100 % eid av NTE AS er inkludert. Ikke-finansiell rapportering er gjort med grunnlag i vesentlighetsanalysen og bærekraftstrategien. Global Reporting Initiative (GRI) er brukt som retningslinje for rapportens innhold.

Det er ikke gjort noen vesentlige endringer i omfang, avgrensning eller målemetoder for rapporten utover at ny vesentlighetsvurdering av NTE er lagt til grunn for rapporten i 2021.



Årsberetning

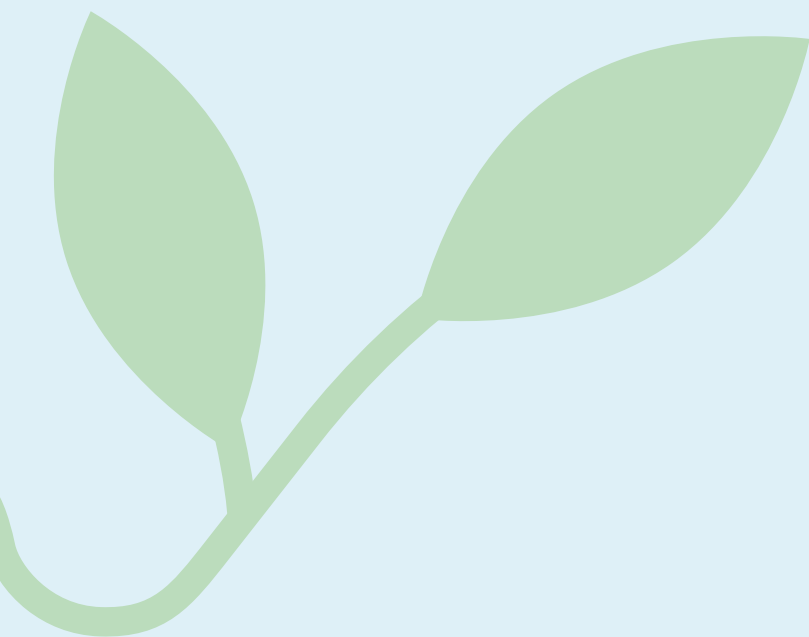

Årsberetning 2021

NTE er et trøndersk eid fornybar- og telekomselskap.

NTE ble etablert av Nord-Trøndelag fylkeskommune i 1919 og eies i dag av 19 trønderske kommuner.

NTEs eiere har et langsiktig perspektiv på eierskapet, med lønnsomhet og videre vekst og utvikling som prioriterte mål. NTEs virksomhet omfatter produksjon, distribusjon og salg av fornybar energi, energitjenester, fiberbaserte kommunikasjonstjenester, bygging og drift av infrastruktur for strøm og kommunikasjon og elektroinstallasjon.

Hovedkontoret vårt ligger på Steinkjer. Selv om vi har strømkunder over hele landet, er virksomheten vår hovedsakelig i Trøndelag.

I NTE har vi et Framtidsløfte: Vi jobber hver dag for at Trøndelag skal bli en klimanøytral og digital region. Det forplikter. Det betyr at vi må bli flinkere til å bruke strøm smart. Det innebærer også at vi må bli bedre til å utnytte det naturen gir oss; som vann-, sol- og vindkraft. Dette

krever kloke avveininger mellom hensynet til klimaet i verden, behovet for mer fornybar energi og lokalmiljøet vårt. Kraftutbygginger som berører elver, vassdrag og fjell kan vekke reaksjoner – noen ganger sterke. Vi er svært bevisst på det ansvaret vi har som samfunnsutvikler i Trøndelag. En åpen og pålitelig dialog med samfunnet rundt oss skal ha høy prioritet, og er med på å bygge et solid omdømme for NTE.

Fredrik Vehus Skjerve på jobb i NTE



I et år preget av pandemirestriksjoner og usikkerhet, klarer NTE både å levere **samfunnskritisk infrastruktur** som strøm og fiber og å vokse og utvikle både selskap og tjenester.



NTE opplever en **betydelig kundevekst**, særlig sør i Trøndelag. Ved årsskiftet hadde vi 87 700 strømkunder, 64 400 fiberkunder, eller nesten 190 000 og 140 000 brukere av strøm og fiber¹.



NTE kjøper Verdal Kabel-TV og starter en **offensiv utbygging** av fiber i kommunen.



RWE, Havfram og NTE starter et samarbeid med ambisjon om å bygge en **flytende havvindpark** ved Utsira. Utsira Nord er det første området som gjøres tilgjengelig for **flytende havvind** i Norge.



Arbeidet med å bygge Nye Nedre Fiskumfoss fortsetter og NTE starter, sammen med Verdal kommune, en **mulighetsstudie** for utbygging av Verdalsvassdraget.



NTE **intensiverer bærekraftsarbeidet** og målingen Sustainable Brand Index viser at NTE er nr. 2 i sin bransje på bærekraft i 2021.

¹ 87 700 målepunkt tilsvarer 190 000 strømforbrukere, og 64 400 fiberinstallasjoner tilsvarer 140 000 fiberbrukere.

Økonomiske resultater

(Sammenlignbare tall for 2020 i parentes)

Regnskapsprinsipper og forutsetning om fortsatt drift

I samsvar med regnskapslovens § 3-3a bekrefter styret at regnskapet er avlagt under forutsetning om fortsatt drift, og at konsernet er i en sunn økonomisk og finansiell stilling. I samsvar med regnskapslovens § 3-9 avlegger NTE årsregnskap for konsernet etter International Financial Reporting Standards (IFRS). Selskapsregnskapet til morselskapet Nord-Trøndelag Elektrisitetsverk AS og regnskap for datterselskaper utarbeides i henhold til norsk god regnskapsskikk.

NTE har obligasjoner notert på Oslo børs, og følger European Securities and Markets Authorities (ESMA) sin veiledning for bruk av alternative resultatmål i den eksterne rapporteringen. NTE benytter alternative resultatmål som EBITDA, nøkkeltall for avkastning og nøkkeltall for finansiell styrke i virksomhetsstyringen. Tilsvarende alternative resultatmål presenteres også i ekstern rapportering. De alternative resultatmålene skal gi supplerende informasjon til finansregnskapet for å ytterligere belyse resultatutviklingen og utvikling i finansiell stilling.

Årsresultat

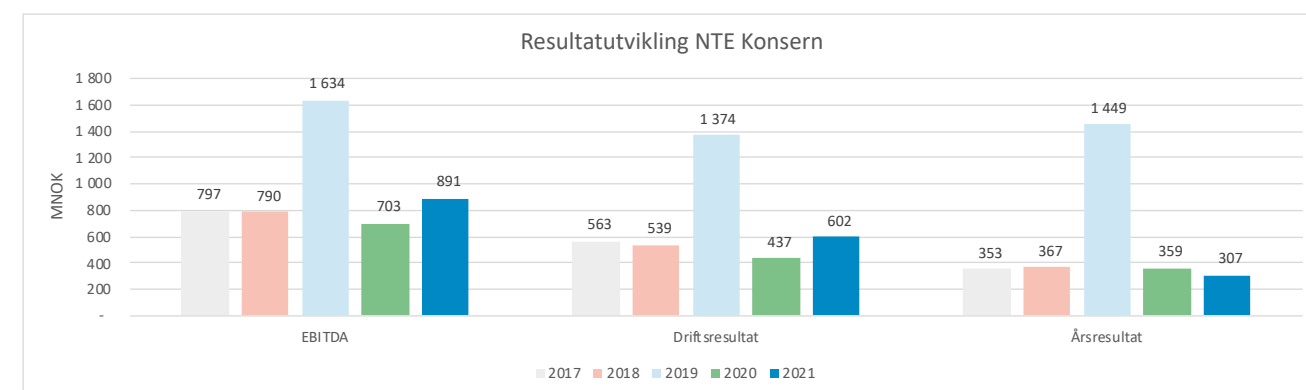

Figur 4.1: Resultatutvikling NTE Konsern

Konsernet fikk et årsresultat i 2021 på 307 millioner kroner (359 mill. kroner). Året preges av betydelig kundevekst, svært varierende kraftpriser og høyt skattetrykk på vannkraftproduksjonen.

Kraftproduksjonen ble på 3 541 GWh i 2021, mot 4 123 GWh i 2020. Normalproduksjonen i 2021 var 3 894 GWh. Oppnådd kraftpris ble 33,4 øre/KWh i 2021, mot 18,2 øre/KWh i 2020. Kombinasjonen med lavere energi-produksjon og høyere oppnådde kraftpriser enn i fjor har gjort at resultat før skatt fra energiproduksjonen ble høyt for året. Men en svært høy beskatning av vannkraft-produksjonen har gjort at resultat etter skatt ikke ble så høyt.

Nettvirksomheten i konsernet leverte gode resultater også i 2021.

Telekomvirksomheten fortsetter sin vekst og vi leverer nå fiberbasert bredbånd til 64 400 kunder i Midt-Norge. I tillegg kommer veksten gjennom deleierskapet i Nordvest Fiber AS. Energitjenester, som blant annet leverer strøm til sluttkunde, hadde også vekst i antall strømkunder, og leverer nå strøm til 87 700 privatkunder, bedrifter og offentlige virksomheter. I tillegg kommer veksten gjennom andre tjenester som Energitjenester leverer. Elektrovirksomheten har hatt et krevende år, som blant annet skyldes effekter av pandemien.

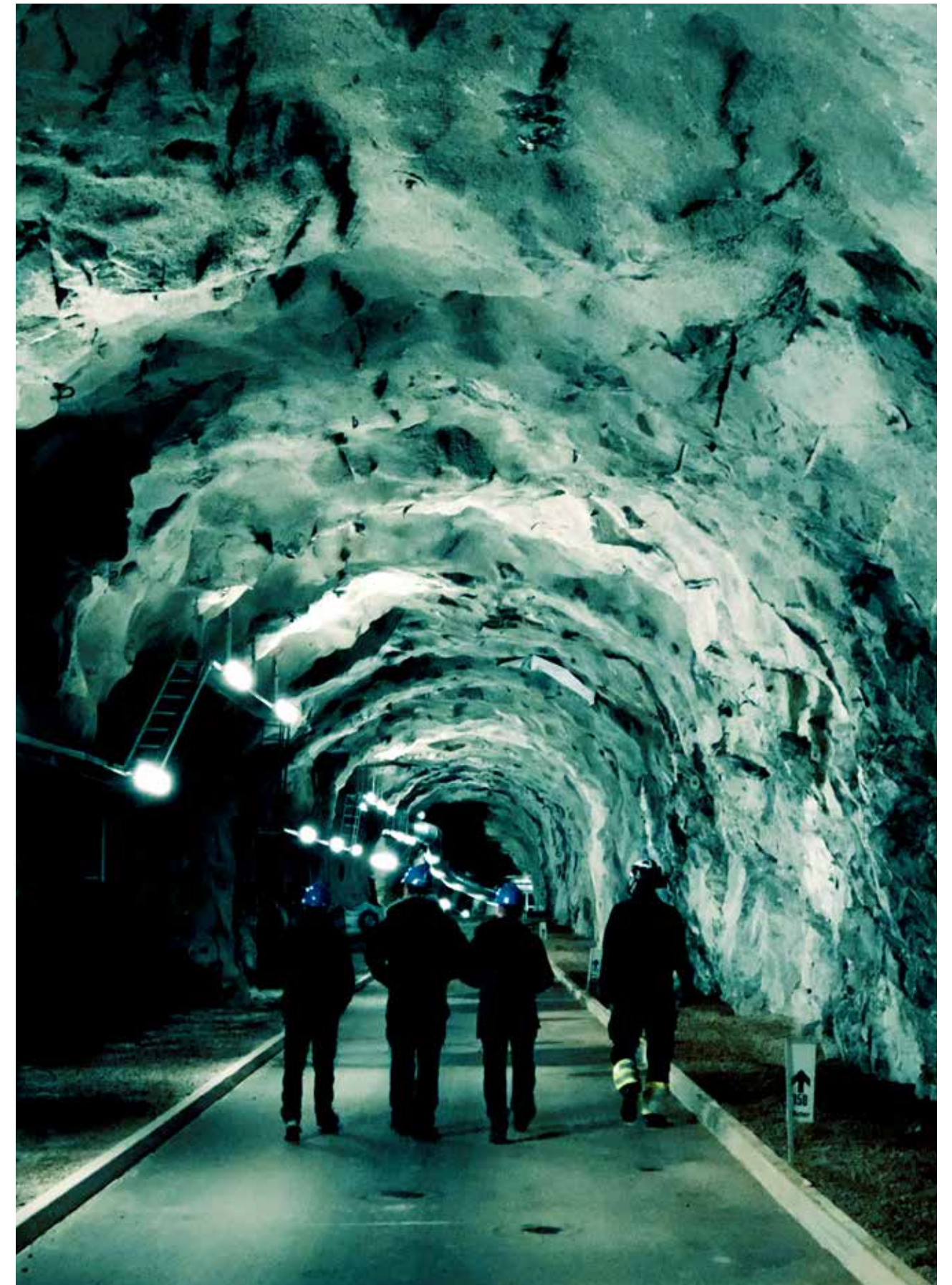

Fra Follafoss kraftstasjon

Svingninger i kraft- og valutapris i 2021 ga vesentlige negative urealiserte verdiendringer på sikringskontraktene etter IFRS. Verdiendringene påvirker årsresultatet negativt med 102 millioner kroner.

Konsernets underliggende årsresultat når en ser bort fra blant annet IFRS-poster er 346 millioner i 2021, mot 318 millioner i 2020.

Driftsresultat

Driftsresultatet i 2021 ble 602 millioner kroner (437 mill. kroner). Driftsresultat før avskrivninger (EBITDA) ble 891 millioner kroner (703 mill. kroner).

NTE-konsernet hadde i 2021 en omsetning på 3 350 millioner kroner (2 222 mill. kroner). Kraftinntekter fra vannkraftproduksjon utgjorde 1 005 millioner kroner (698 mill. kroner). Lavere produksjon, men høyere oppnådde kraftpriser, er årsaken til den store inntektsøkningen. Inntektene fra telekomvirksomheten ble 654 millioner kroner (545 mill. kroner). Vekst i kundemassen er årsaken til den økte omsetningen. I inntekter fra Energitjenester inngår salg av strøm til sluttkunde. Inntekter fra Energitjenester ble i år 1 238 millioner kroner (479 mill. kroner). Den betydelige økningen skyldes de svært lave kraftprisene i 2020, mens i 2021 har en opplevd langt høyere priser. I 2021 fikk Elektro en omsetning på 348 millioner kroner (342 mill.kroner).

Urealiserte verdiendringer fra kraft- og valutakontrakter var i 2021 negative med 130 millioner kroner (-38 mill. kroner). NTE anvender ikke sikringsbokføring etter IFRS, og inngåtte kraft- og valutakontrakter regnskapsføres til virkelig verdi med verdiendringer over resultatet.

I omsetningen inngår resultatandeler fra tilknyttede og felleskontrollerte selskaper som inngår i kjernevirksomheten.

Driftskostnadene i 2021 ble 2 748 millioner kroner (1 784 mill. kroner). Økte priser gjennom året på kraft gir en vesentlig høyere kostnad til kraftanskaffelser. Samtidig gir økt aktivitet og vekst i hele konsernet noe økte kostnader.

Morselskapet hadde i 2021 driftsinntekter på 195 millioner kroner og fikk et negativt driftsresultat på 22 millioner kroner. Morselskapet leverer fellestjenester i konsernet. Morselskapets driftsresultat består også av strategiske satsninger som ligger i morselskapet.

Konsernets underliggende driftsresultat når en ser bort fra blant annet IFRS-poster er 671 millioner i 2021, mot 405 millioner i 2020.

Finansposter

Netto finansresultat i konsernet ble -53 millioner kroner (-17 mill. kroner). Endringen i finansposter gjelder delvis lavere finansinntekter på grunn av redusert likviditetsoverskudd. I tillegg er det økte finanskostnader fra omregningsdifferanser valuta og rentekostnader.

Skatter og avgifter

Regnskapsmessig skattekostnad ble 242 millioner kroner (61 mill. kroner). Dette gir en effektiv skattesats på 44 prosent i 2021, mot 15 prosent i 2020. I 2020 var skattebelastningen svært lav. Grunnrenteskatten fra kraftproduksjonen var i 2020 svært lav som følge av lav spotpris. I 2021 var derimot spotpris høy, og har dermed gitt en svært høy grunnrenteskatt. Den høye grunnrenteskatten i 2021 er m.a.o. hovedårsaken til den høye skattekostnaden.

Betalbar skatt utgjorde 100 millioner kroner (69 mill. kroner). Kraftproduksjonen i NTE Energi AS ga i 2021 en fordring på betalbar grunnrenteskatt med -4 millioner kroner (2 mill. kroner). Det at konsernet får igjen betalbar grunnrenteskatt skyldes fradrag i forbindelse med store investeringer i vannkraft siste år.

I 2021 ble det kostnadsført 42 millioner kroner i naturressursskatt til de kommunene som har kraftproduksjon. I tillegg ble det i regnskapet kostnadsført 50 millioner kroner i eiendomsskatt til kommunene.

Kontantstrøm og kapital

Konsernets drift bidro i 2021 til en netto kontantstrøm på 145 millioner kroner (452 mill. kroner). Høyere resultat har gitt en positiv effekt, men en vesentlig økt kapitalbinding ved økte kundefordringer slår negativt ut. Kundefordringene har økt som følge av langt høyere kraftpriser i 2021 enn i 2020..

Konsernet betalte skatter med 111 millioner kroner (349 mill. kroner), noe som har redusert kontantstrømmen fra driften. Kontantstrøm fra investeringsaktiviteter var -505 millioner kroner (-348 mill. kroner). I 2021 investerte NTE 700 millioner kroner i nye anlegg. I all hovedsak gjelder dette investeringer for å gi økt fornybar energi, samt bygging av fiber for å gi flere tilgang til digital infrastruktur.

Investeringene siste 5 år fordeler seg slik:

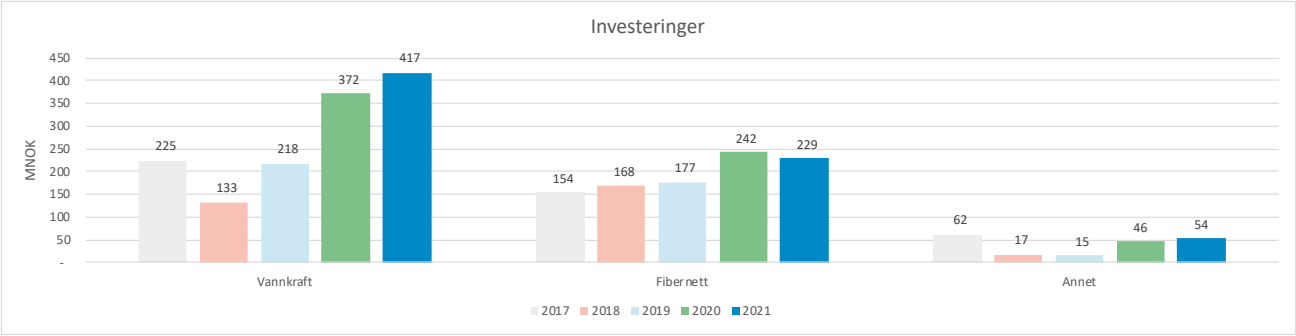

Figur 4.2 Investeringer

Finansieringsaktiviteter ga en kontantstrøm på -50 millioner kroner (-139 mill. kroner). Likvide midler var ved utgangen av året 163 millioner kroner (573 mill. kroner). Av dette var 96 millioner kroner bundne midler. I tillegg hadde konsernet ubenyttet kassakreditt/trekkrettighet på 727 millioner kroner. Styret vurderer konsernets likviditet som tilfredsstillende ut fra omfang og risiko. Konsernets likviditet har vært god gjennom hele året. Langsiktig rentebærende gjeld var 1 178 millioner kroner (1 300 mill. kroner). Konsernets bokførte egenkapital ved utgangen av 2021 var 6 294 millioner kroner (6 094 mill. kroner). Totalkapitalen var ved utgangen av året 9 884 millioner kroner.

Disponering

Av morselskapets årsresultat på 89 millioner kroner er 79 millioner kroner avsatt til utbytte, mens 9 millioner kroner er avsatt til annen egenkapital. Utbyttet i morselskapet er i henhold til vedtatt utbyttemodell. Konsernets likviditetssituasjon og egenkapital tilsier at utbyttet er forsvarlig.

Forretningsområdene

NTE er organisert som et konsern der Nord-Trøndelag Elektrisitetsverk AS er morselskapet. Konsernet bestod i 2021 av forretningsområdene Energi, Nett, Telekom, Energitjenester og Elektro.

Forretningsområdenes regnskaper er utarbeidet etter norsk god regnskapsskikk.

Driftsresultat i konsernets forretningsområder (mill.kr.):

Tabell 4.1: Forretningsområdenes regnskaper
*Se segmentnote (note 8)

	2021	2020	2019	2018	2017
Energi	416	215	665	505	425
Nett	128	117	798	144	150
Telekom	118	80	65	74	60
Energitjenester	19	44	28	13	48
Elektro	1	13	46	16	6
Morselskap/Øvrig/IFRS*	-80	-31	-228	-213	-126
Konsern	602	437	1 374	539	563



Berit Buchholdt Gran er porteføljeforvalter i NTE Energi

Forretningsområde Energi

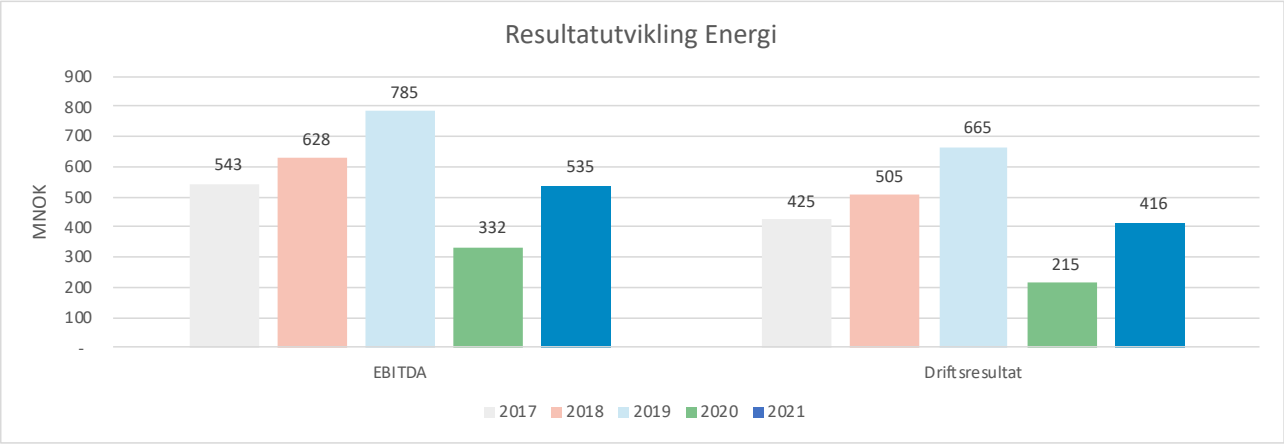

Figur 4.3: Resultatutvikling Energi

Forretningsområde Energi består av det heleide datterselskapet NTE Energi AS, som også forvalter NTEs eierandeler i Siso Energi AS, sameiene Linnvasselv Kraftlag og Åbjørakraft. NTE Energi AS eier også 25 % av Meraker Hydrogen AS.

NTEs produksjon av fornybar energi ble noe lavere enn normalproduksjonen. Produksjonen endte på 3 541 GWh, mot 4 123 GWh i 2020. NTE har hatt lavere kraftproduksjon i 2021, blant annet som følge av byggarbeidene ved Nye Nedre Fiskumfoss. Normalproduksjonen var 3 894 GWh i 2021. Magasinbeholdningen ved utgangen av 2021 var 1 752 GWh, mot 1 726 GWh ved utgangen av 2020.

NTE har sin produksjon i prisområde NO3 og NO4. Sammenlignet med andre deler av landet har områdeprisen i våre prisområder vært lav. Likevel har prisnivået i 2021 vært relativt høyt sammenlignet med 2020. Gjennomsnittlig spotpris for NTEs kraftproduksjon var i 2021 37,4 øre/KWh, mot 9,6 øre/KWh i 2020. I 2021 ble gjennomsnittlig oppnådd kraftpris 33,4 øre/KWh, mot 18,2 øre/KWh i 2020. NTE Energi har langsiktige avtaler for kraftsikring som gjør at oppnådd kraftpris avviker fra spotpris i områdene. Kraftprisene i NTE sine produksjonsområder vil også framover være noe lavere enn i resten av landet. Dette som en følge av et innelåst kraftoverskudd på grunn av begrensninger i overføringskapasiteten mellom produksjonsområdene.

I løpet av året har RWE, Havfram og NTE startet et samarbeid med en ambisjon om å bygge en flytende havvindpark ved Utsira. Sammen skal de tre selskapene delta i regjeringens konsesjonsprosess for flytende havvind. Konsesjonen innebærer mulighet til å bygge opptil 1,5 gigawatt (GW) med ny flytende vindkraft. Utsira Nord vil være det første området som gjøres tilgjengelig for flytende havvind i Norge. For NTE er denne satsningen et viktig ledd i å øke produksjonen av fornybar energi.

I 2021 har byggingen av ny kraftstasjon i Nedre Fiskumfoss fortsatt. Dette er en investering på over 1 milliard kroner som vil øke NTEs eksisterende produksjon av ren og fornybar vannkraft. Den nye kraftstasjonen planlegges å være ferdig i 2023, og vil da årlig produsere fornybar energi til 50 000 trøndere og være spesielt tilpasset behovene i et av de beste nasjonale laksevassdragene.

Forretningsområde Nett

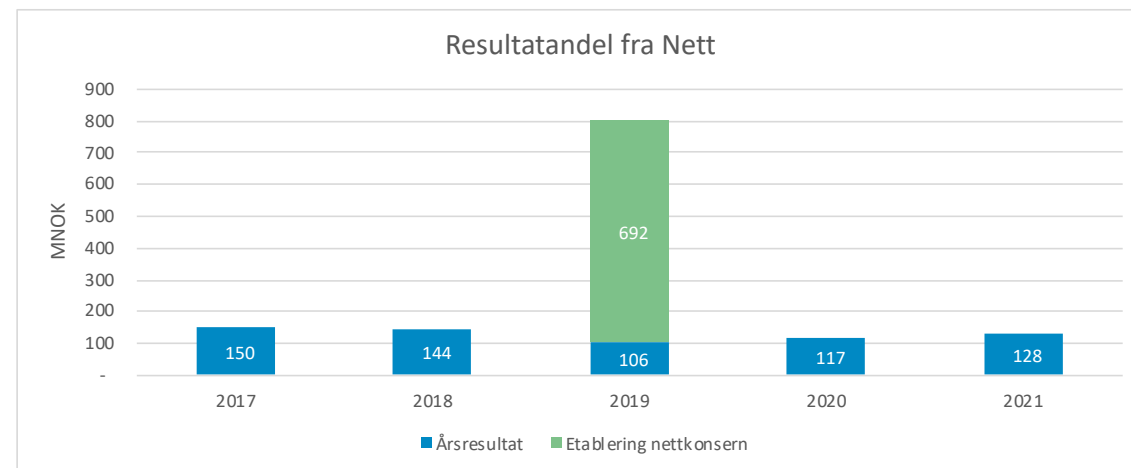

Figur 4.4: Resultatutvikling Nett

Nettvirksomheten oppnår et noe sterkere resultat i år enn i 2020. I 2021 ble omsetningen endel høyere på grunn av høyere energiforbruk hos kundene, men også høyere kraftpriser har gitt økt omsetning. Samtidig har det vært noe høyere overføringskostnader og nettap i 2021 pga høyere volum og høyere kraftpriser. Virksomhetens gjeld har økt siste 2 år etter endringer i finansieringen av selskapet. Dette har medført høyere finanskostnader. Nettvirksomheten har i 2021 tatt grep

som vil øke lønnsomheten de kommende årene. 2021 har vært preget av forholdsvis stabilt godt vær, noe som har gitt god og forutsigbar drift i alle ledd hos nettvirksomheten.

Forretningsområde Nett (Tensio AS) har mer enn 500 medarbeidere, 250 000 nettkunder og har regionalnettsansvar til rundt en halv million mennesker.



Forretningsområde Telekom

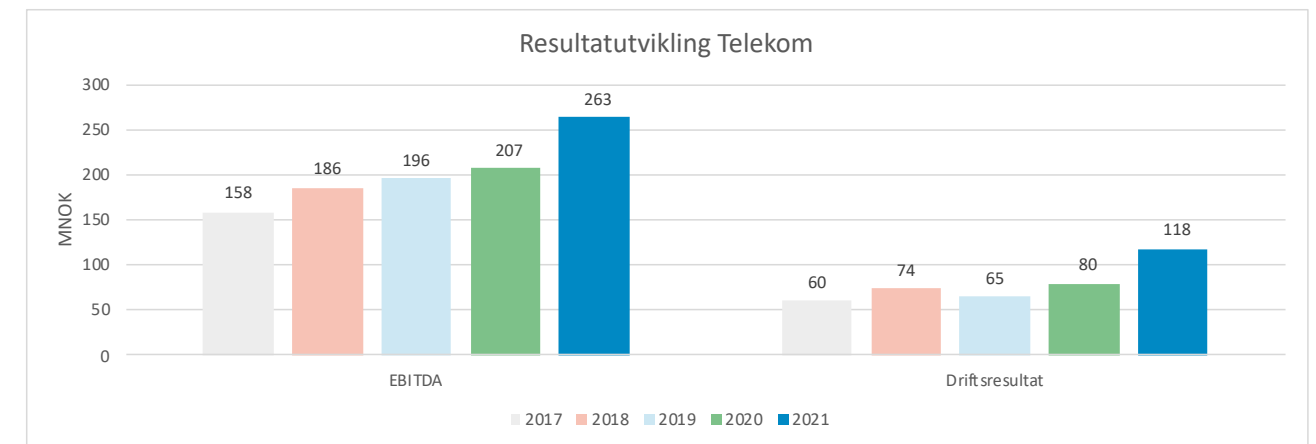

Figur 4.5: Resultatutvikling Telekom

Telekomvirksomheten fortsetter sin vekst og oppnår et driftsresultat på 118 millioner kroner i 2021, mot 80 millioner kroner i 2020. Telekomvirksomheten leverer nå fiberbasert bredbånd til 64.400 kunder i Midt-Norge. Koronapandemien har vist at NTE sitt mål om å levere fiberbasert bredbånd er viktig for samfunnet. Veksten i antall kunder og effektiv drift har gjort at driftsresultatet har økt fra i fjor. I 2021 ble det investert 229 millioner kroner i fiberbasert bredbånd, mot 242 millioner kroner i 2020. NTE kjøpte i 2021 Verdal Kabel-TV AS. Kjøpet av Verdal Kabel-TV AS inngår som en del av ambisjonen

om å digitalisere hele Trøndelag. Telekomvirksomheten i NTE-konsernet ligger i selskapene NTE Marked AS, Verdal Kabel-TV AS og Nordvest Fiber AS. Konsernets andel av resultatet fra Nordvest Fiber er tatt inn under driftsinntekter, da denne anses som en del av konsernets kjernevirksomhet. Resultatet inngår derfor som en del av konsernets inntekter fra forretningsområdet Telekom.

I konsernets balanse under varige driftsmidler ligger fiberanlegg bokført til 1 274 millioner kroner. Det ligger vesentlige merverdier utover bokført verdi i fiberanlegg.



Tom André Sandal er COO i Telekom

Forretningsområde Energitjenester

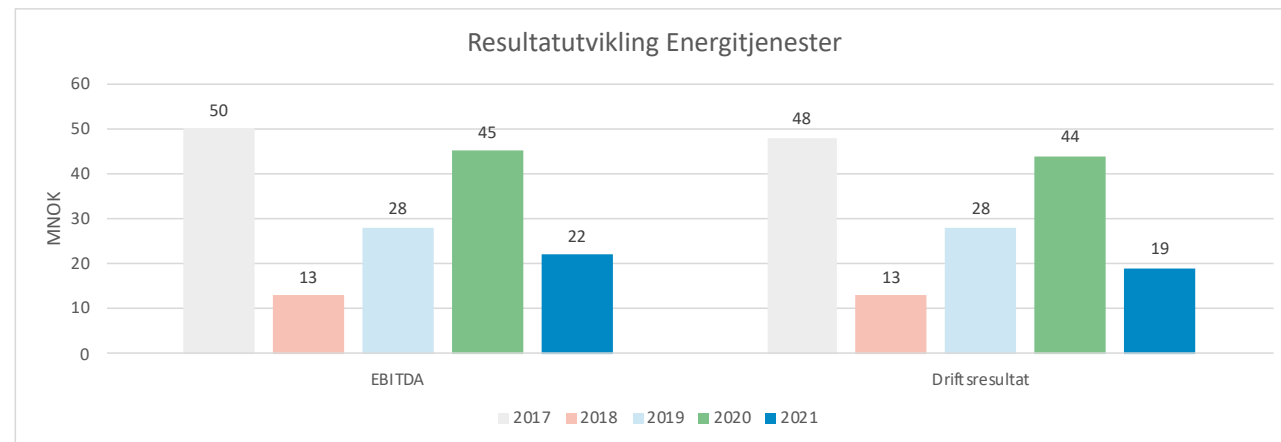

Figur 4.6: Resultatutvikling Energitjenester

I forretningsområdet Energitjenester inngår konsernets salg av strøm til sluttkunde, samt salg av energitjenester. I sluttbrukermarkedet for salg av strøm til sluttkunde er det hard konkurranse, og konkurransen skjerpes stadig. Til tross for dette styrker NTE sin markedsposisjon både i privat- og bedriftsmarkedet. Energitjenester solgte strøm til om lag 87 700 sluttkunder ved utgangen av 2021, mot 82 200 sluttkunder i 2020. I 2021 har

forretningsområdet også levert andre energitjenester som for eksempel landstrøm til oppdrettsnæringen, solanlegg, energirådgivning og løsninger til elbil-lading. Forretningsområdet oppnår et noe lavere resultat i 2021 enn i 2020. Hovedårsaken til dette skyldes oppbygging og økt aktivitet innen satsningsområdet for andre energitjenester.

Forretningsområde Elektro

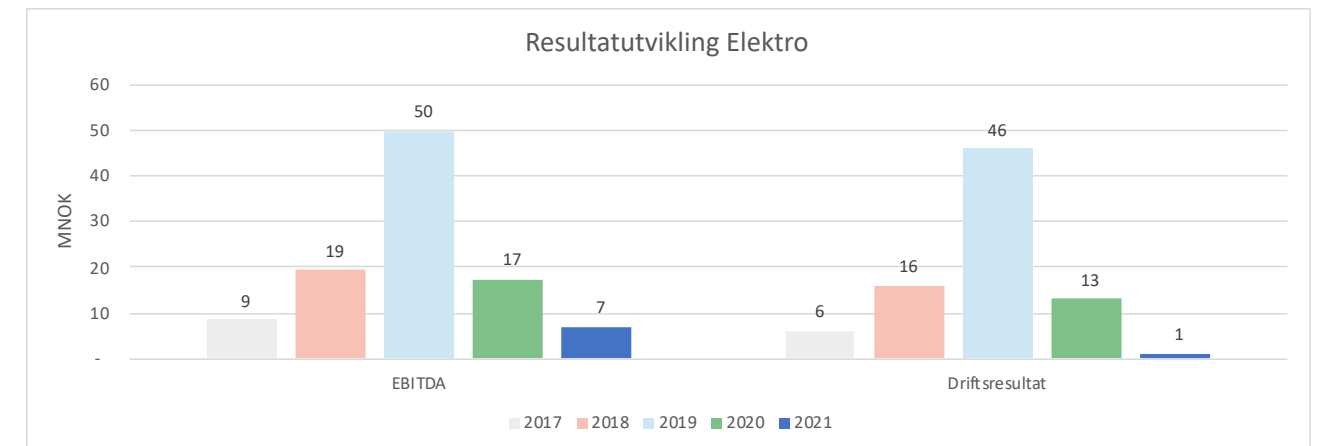

Figur 4.7: Resultatutvikling Elektro

Elektro sin virksomhet ligger i selskapet NTE Elektro AS. Forretningsområdet opererer i et sterkt konkurranseutsatt marked både innen prosjekt- og service-segmentene. Elektro har hatt et krevende år og oppnådde i 2021 et driftsresultat på 1 million kroner, mot 13 millioner kroner i 2020. Tilbake i 2019-resultatet ligger en positiv engangseffekt på hele 33 millioner kroner pga

reduert pensjonskostnad. Koronapandemien påvirket i begrenset grad virksomheten i 2020. Men nå i 2021 har virksomheten i større grad blitt påvirket direkte eller indirekte av pandemien. Krevende prosjekter har gitt svekket resultat. Ved utgangen av 2021 har virksomheten en ordresreserve på 108 millioner kroner, mot 101 millioner kroner i 2020.



Sommerstudenter ved trondheimskontoret



Elektriker Øivind Sandvik

Risiko og internkontroll

Det er etablert rutiner og systemer for håndtering av risiko, både på konsernnivå og i det enkelte selskap.

Risikostyringen i NTE er en integrert del av forretningsaktiviteten. De enkelte selskapene kartlegger og følger selv opp sitt risikobilde. Samlet risiko for NTE blir overvåket på konsernnivå og inngår i rapporteringen til konsernledelsen og styret.

Likviditeten i selskapet vurderes som tilfredsstillende, og det er ikke besluttet å innføre tiltak som endrer likviditetsrisiko.

NTE påtar seg motpartsrisiko ved salg av kraft og ved salg av andre varer og tjenester.

Også ved handel med finansielle instrumenter foreligger det en motpartsrisiko. For å redusere kredittrisikoen benyttes kredittforsikring, og i noen tilfeller bankgarantier, ved inngåelsen av avtale. NTE har gode oppfølgingsrutiner for å sikre at utestående fordringer innbetales i henhold til avtale.

For energiderivater er kredittrisikoen redusert for alle kontrakter over Nasdaq ved at motparter stiller sikkerhet. Bilaterale avtaler uten slik sikkerhetstillelse inngås bare med etablerte aktører der kredittrisikoen vurderes som lav.

Konsernet har etablert en finansplan med handlingsregler som sikrer riktig risikoeksponering og langsiktig kapitalprioritering i kommende investeringsperiode.

Konsernet arbeider løpende med å forbedre investeringsbeslutningsprosessene og eierstyring i større prosjekter.

Den risikoen som ligger i operativ drift, ivaretas hovedsakelig gjennom prosedyrer, beredskapsplaner og forsikringsdekninger. Vi registrerer og følger opp hendelser og avvik i vårt forbedring- og avvikssystem.

Styret holdes løpende orientert om konsernets økonomiske status, prognoser for inneværende år og langtidsprognoser.

Det er gjort nærmere rede for styringsstruktur og risikohåndtering i årsrapportens kapittel «Styringsstruktur».

Eierstyring og selskapsledelse

NTE AS eies av 19 kommuner i den nordre delen av Trøndelag. Det er etablert en styringsstruktur som ivaretar kommunenes interesser som eiere, og som sikrer samtidig konsernet forutsigbare rammer for videre utvikling av virksomheten.

Generalforsamlingen er selskapets øverste organ. Selskapet har videre en bedriftsforsamling, som består av 18 medlemmer; 12 som blir valgt av eierne og 6 som blir valgt av NTEs ansatte. Bedriftsforsamlingen velger aksjonærvalgte styremedlemmer i styret samt styrets leder og nestleder. Styret består av 5 aksjonærvalgte og 2 styremedlemmer og en observatør valgt av og blant de ansatte i NTE-konsernet. Eiermeldingen klargjør eierkommunenes overordnede formål med eierskapet i NTE-konsernet. Dokumentets eiersignaler er førende for konsernets strategiske valg og videre utvikling. Eierne har etablert et eget eiermøte der formålet er at aksjonærene utveksler informasjon og synspunkter med hverandre og med selskapet, og i tillegg koordinerer eierskapet i selskapet. Eiermøtet velger et arbeidsutvalg bestående av 3 medlemmer, som skal fungere som et sekretariat for eiermøtet. Lederen av arbeidsutvalget er aksjonærenes kontaktperson inn mot styrets leder. For å sikre at eierens og styrets føringer blir ivaretatt og at selskapet forvaltes på en forsvarlig måte, har styret etablert en styreinstruks for sitt eget arbeid og en instruks for konsernsjefen, sikringsstrategi og en forsikringsstrategi.

Konsernet har gode rapporterings- og kontrollrutiner mellom de ulike datterselskapene, bedriftens ledelse, styret og bedriftsforsamlingen. NTEs styre har utnevnt et eget revisjonsutvalg blant styrets medlemmer.

Hele konsernet er sertifisert i henhold til ISO 14001 «Ledelsessystem for Miljø».

Det er gjort nærmere rede for eierstyring og selskapsledelse i årsrapportens kapittel «Samsvarserklæring for eierstyring og selskapsledelse».

Bærekraft i NTE

For å realisere strategien vår er det avgjørende at vi ser vår samlede påvirkning under ett: Hvordan påvirker omgivelsene oss – og hvordan påvirker vi omgivelsene.

Arbeidet med bærekraft er en utviklingsprosess for NTE. Prosessen startet for alvor i 2020, og vi har gjennom 2021 jobbet med å utvikle og vedta en egen strategi for bærekraft som supplerer og utfyller konsernets overordnede strategi. Hovedbudskapet i bærekraftstrategien er at bærekraft ikke er noe vi driver med ved siden av det andre, men at det er i alt vi gjør. Bærekraftarbeidet skal bidra til tre ting for NTE: Vi skal bli et mer bærekraftig selskap, vi skal åpent fortelle hvordan vi ligger an for å nå målene og vi skal bruke den til å øke konkurransekraften vår.

Grunnlaget for bærekraft i NTE er definert gjennom arbeidet med vesentlighetsanalysen som ble gjennomført vinteren/våren 2021, samt innspill fra de ansatte gitt gjennom Kulturstyrkundersøkelsen (for mer om dette se kapittel 5 - NTE som bærekraftig arbeidsplass). Dette grunnlaget ga oss retning og veiledning i utarbeidelsen av strategi, mål og KPI-er for bærekraft i konsernet. Bærekraft er nå løftet frem gjennom tre hovedfokusområder:

NTE som ansvarlig samfunnsaktør

NTE som leverandør av bærekraftige tjenester

NTE som bærekraftig arbeidsplass

NTE skal være klimanøytrale i 2030, og vi skal redusere både de direkte og de indirekte klimautslippene våre. Vi anerkjenner at vi er nødt til å bygge mer infrastruktur for at vi skal oppnå målet om å øke vår produksjon av av fornybar energi til 8 TWh. Investeringer i bygg- og anleggsaktivitet er den viktigste driveren i de indirekte utslippene våre, men vi skal søke å minimere disse utslippene i størst mulig grad.

Vi er opptatt av å sikre mennesker, miljø og leveransetrygghet i hele leverandørkjeden. Derfor har vi en risikobasert tilnærming til innkjøp, hvor vi gjennomfører aktsomhetsvurderinger av leverandører ved prekvalifisering, evaluering og kontraktsinngåelse. Som en del av kontraktstrategien undersøker vi leverandører basert på kjente og mulige risikoer knyttet til aktiviteter, opprinnelsesland og produkt. Slik ønsker vi å sikre at vi bare inngår kontrakter med leverandører som oppfyller våre standarder.

NTEs etiske plattform beskriver våre grunnleggende prinsipper for ansvarlig atferd. Vi har også tilsvarende forventninger til våre leverandører, beskrevet i vår etiske plattform for leverandører

Samarbeid og partnerskap

For å nå egne mål og samtidig bidra til å nå de globale bærekraftsmålene, mener vi at samarbeid og partnerskap med andre aktører innen bærekraft og næringsutvikling er veien å gå. NTE har i 2021 søkt om medlemskap i FNs Global Compact, og dermed gjort en tydelig forpliktelse til hvordan vi skal bidra til å nå FNs bærekraftsmål. I tillegg er vi partner i ZEN (Zero Emission Neighbourhoods), som er et av Europas største forskningssentre for miljøvennlig energi, og i Klimapartnere, som vi var med på å etablere for Trøndelag.

NTE er også medlem av flere bransjeorganisasjoner: Energi Norge, IKT Norge og NELFO.

Våre vesentlige bærekraftsaspekter

I vesentlighetsvurderingen var det følgende aspekter som fremsto som de mest vesentlige for oss og våre nøkkelinteressenter.

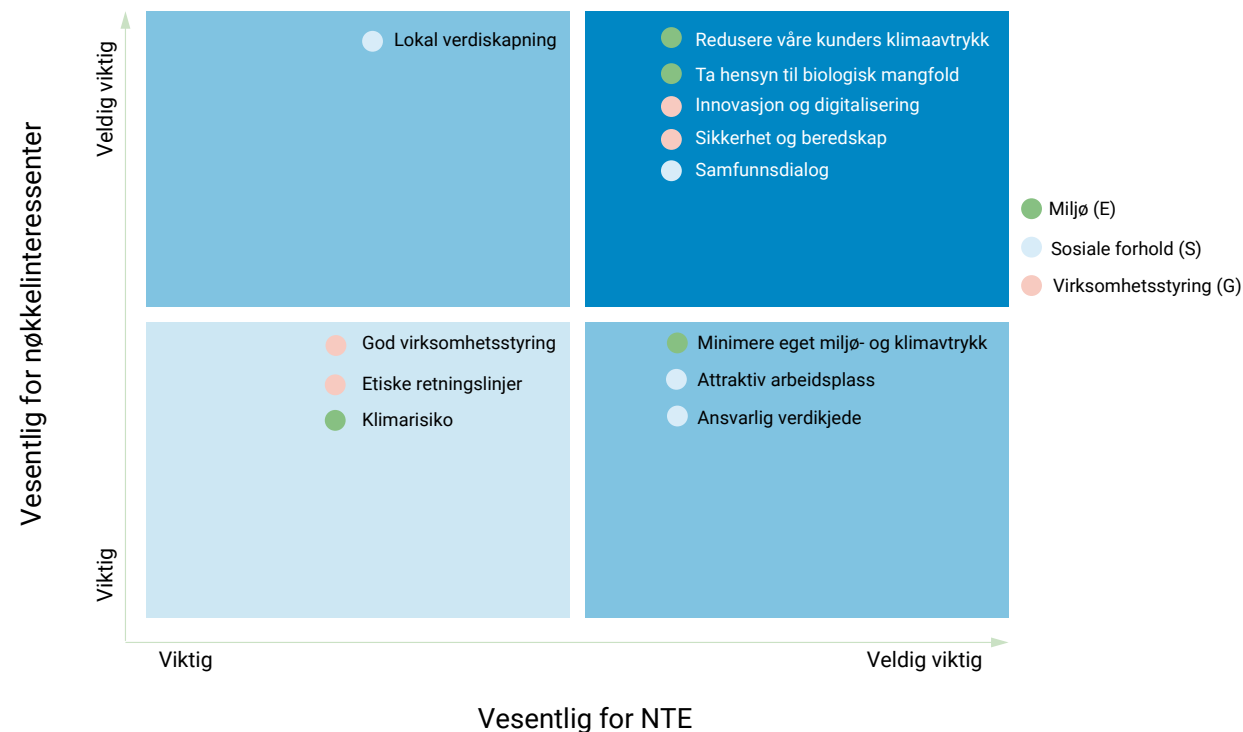

Randi Reitan Troset er prosjektleder for utbyggingen av Nye Nedre Fiskumfoss

Viktige aktiviteter og resultater for bærekraft i 2021

- NTE produserte i 2021 3,5 TWh fornybar energi.
- Gjennom den nye bærekraftstrategien har vi etablert konkrete mål og KPI-er for påvirkninger NTE har på mennesker, miljø og samfunn.
- Vi reduserte våre klimautslipp med 7,5 %, og reduksjonen var i scope 1 (-10 %) og scope 3 utslipp (-7,5 %).
- Vi utarbeidet ny HMS-strategi som vil løfte HMS-arbeidet i konsernet enda et hakk. Vi har en nullvisjon for skader på mennesker og miljø. I 2021 opplevde vi tre personskader som medførte fravær fra arbeidet. Den ene skaden var en kuttskade som medførte tre dager fravær, mens de to andre dreide seg om fall - ett pga. glatt underlag og ett uheldig feilsteg ut av en bil.
- I 2021 utviklet vi ny prosedyre for varslingsrutiner for NTE, som ivaretar både eksisterende regelverk og fremtidige lovkrav som er varslet fra EU.
- Selskapet har etablert styreansvarsforsikring, innen rammene for forsikringsvilkårene, som dekker det personlige erstatningsansvaret man kan pådra seg som styremedlem eller administrerende direktør i henhold til gjeldende rett.
- Vi gjorde en gjennomgang av overordnede strategier for mangfold og likestilling i NTE. Alle personalområdene ble kartlagt for å identifisere risiko for diskriminering, samt for å synliggjøre hvilke tiltak som gjøres i dag og eventuelle behov for nye tiltak. Resultatet fra arbeidet er tatt med i utarbeidelsen av en handlingsplan for å øke mangfoldet i NTE; et arbeid som starter opp høsten 2022.
- Vi begynte arbeidet med å sikre at vi etterlever aktivitetsplikten i likestillings- og diskrimineringsloven § 26, og vil rapportere på dette for regnskapsåret 2022.
- Vi har installert et nytt og innovativt videoovervåkningsutstyr ved Nye Nedre Fiskumfoss som skal bidra til kartlegging av fiskebestandene i Namsen. Det er ikke gjort tilsvarende overvåkning i samme omfang andre steder.
- NTE har i samarbeid med andre kraftselskaper i regionen initiert en prosess for å etablere et felles rammeverk for bærekraftige anskaffelser, inkludert vurderinger i henhold til aktsomhetsloven.
- NTE startet arbeidet med å identifisere og kartlegge implikasjoner for konsernet med hensyn til drift og rapportering i henhold til EUs taksonomi.
- Vi forbereder oss nå til å møte kravene i åpenhetsloven som vil tre i kraft i 2022.

Tabell 4.2: Bærekraftsdata. *NTE begynte å føre klimaregnskap i 2019. **Inkludert 46 lærlinger

	2021	2020	2019	2018
Tonn CO ₂ e pr.mill omsetning*	8	13,1	5,8	
Skadefrekvens	6,4	4,47	8,08	14,07
Sykefravær	4,5	4,5	4,9	3,5
Antall uker foreldrepermisjon(gjennomsnitt)				
Kvinner	22	38	20	31
Menn	13	16	11	10
Fast ansatte				
Kvinner	85 (15 %)	75 (14 %)	65 (13 %)	69 (14 %)
Menn	408 (74 %)	403 (74 %)	368 (73 %)	370 (73 %)
Midlertidig ansatte**				
Kvinner	12 (2 %)	15 (3 %)	12 (2 %)	8 (2 %)
Menn	49 (9 %)	45 (8 %)	60 (12 %)	57 (11 %)
Deltidsansatte				
Kvinner	2	2	2	2
Menn	1	0	0	0

I NTE skal alle ansatte komme hele og friske hjem fra jobb, hver dag. HMS er grunnleggende i alt vi gjør, vi bryr oss om hverandre og jobber sikkert. I 2021 så vi en liten økning i antall fraværsskader hos oss. De hyppigste skadetyperne er klem-, kutt og strekkskader. Elektrikere er spesielt utsatt for strømutslag, og det kan forårsake akutte og langsiktige skader. Vi hadde fem hendelser i 2021 der ansatte ble utsatt for elektrisk støt. Heldigvis har det ikke medført noen alvorlige skader. Videre ser

vi at F-verdien stiger, og er den høyeste siden 2018. For å snu denne trenden setter vi i gang tiltak for både å redusere skader på arbeidsplassen, og eventuelt tilrettelegge for alternativt arbeid. Vi har nå satt i gang et systematisk arbeid for å heve HMS-kulturen i konsernet til et enda høyere nivå. Vi skal bli bedre til å finne bakenforliggende årsaker til at hendelser skjer slik at vi kan lære og for å unngå at de skjer igjen. Vi har satt oss mål om å være blant de aller beste i vår bransje. Det

er et ambisiøst mål og vil kreve en innsats fra alle, men vi har tro på og mener at alle uønskede hendelser kan forhindres og at vi gjennom kontinuerlig forbedringsarbeid skal bidra til en skadefri arbeidshverdag. Du kan lese mer om HMS-arbeidet i NTE i bærekraftdelen av rapporten under NTE som bærekraftig arbeidsplass.

Å minimere miljøavtrykket i våre operasjoner er et av NTEs hovedmål, og vi søker alltid minst mulig negativ påvirkning i de tilfeller vi gjør utbygginger. Vi har særlig fokus på det biologiske mangfoldet i vassdragene hvor vi har operasjoner, og vi gjennomfører både kontinuerlige kartlegginger og overvåkning av miljøet. Ett av vassdragene vi har gjort kartlegging av i 2021 er ved Byafossen kraftverk. Resultatene fra undersøkelsene viste at tiltak som vi gjennomførte med habitatforbedring og vannføring førte til at produksjonen av laks økte. Dette viser at økt kraftproduksjon og økte laksebestander ikke er motstridende, snarere tvert imot. Les mer om miljøarbeidet til NTE i kapitlet NTE som ansvarlig samfunnsaktør.

For å nå de ambisiøse bærekraftmålene vi har satt oss, må vi både være mangfoldige og ha en spennvidde i mangfoldet. I tillegg til å søke en jevnere kjønnsfordeling

i organisasjonen, trenger vi ansatte med både ulike etnisk- og kulturell bakgrunn, kompetanse, kjønn, funksjonsnivå og alder. Vi har satt oss som mål å ha minst 40 % kvinnelige ledere i NTE i 2030. I dag har konsernet 15 % kvinner i lederstillinger. Likeverd og muligheter for alle er grunnleggende i vår måte å drive konsernet på, og du kan lese mer om utvikling av organisasjonen vår for fremtiden i bærekraftdelen av rapporten i kapitlet NTE som bærekraftig arbeidsplass.

Styret og konsernledelsen følger opp konsernets bærekraftsarbeid i sine ordinære møter. Mer detaljert informasjon om NTEs bærekraftsarbeid og -resultater finnes i kapitlene om bærekraft i denne rapporten.

Ansvarsforsikring

Selskapet har styreforsikring som gjelder for tidligere, nåværende og fremtidige styremedlemmer, daglige ledere samt personer som kan pådra seg et selvstendig ansvar på vegne av konsernet. Forsikringen omfatter styreansvar i og utenfor konsernet, men eksklusive navngitte felleskontrollerte virksomheter. Forsikringen dekker børsrettslige krav mot konsernet, konsernets tap ved skadesløsholdelse og relaterte omkostninger.



NTE-elektrikere i Nidarosdomen

Hendelser etter balansedato og framtidsutsikter

Da vi i vinter endelig så slutten på koronapandemien som har preget utviklingen av samfunnet og selskapet i to år, forventet vel de fleste at vi skulle tilbake til en mer normal hverdag. Slik gikk det ikke. Putins hensynsløse invasjon og ødeleggelse av Ukraina minner oss om at fremtiden er usikker; kanskje mer usikker enn på svært lenge. En gryende optimisme ble erstattet av frykt for langvarig ustabilitet, ny økonomisk nedtur og en alvorlig energikrise i Europa. Trusler og sårbarheter utvikles nå raskere og er mer komplekse enn tidligere, og styret mener selskapet lenge vil ha et usikkert og mer alvorlig risikobilde. Arbeidet med risikovurderinger og tiltak blir viktigere for styret, samtidig som utviklingen av en NTE-organisasjon som kan snu seg raskere og utnytte de mulighetene som byr seg i en usikker verden, skal fortsette.

Hendelsene de siste årene understreker også viktigheten av NTEs samfunnskritiske leveranser innen energi og telekom. Uten tjenester som lokal fornybar energi og fiberbaserte og pålitelige telekomtenester, går ikke samfunnsmaskineriet rundt. Selskapet leverer gode økonomiske resultater over år, drives godt og står støtt hos folk flest i Trøndelag. Slik fremstår NTE i dag som et av de mest solide selskapene i bransjen. Det gir et godt utgangspunkt for den omstillingen både samfunnet og bransjen skal igjennom. Dette gir også den løfteevnen som skal til for å realisere styrets langsiktige vekststrategi.

For styret er det særlig gledelig at NTE også i 2021 får mange flere kunder. Aldri før har selskapet levert strøm, fiber- og TV-tjenester til flere, og aldri før har så mange bestilt elektrikere av oss. Kundene oppfatter oss som en seriøs trøndersk aktør de kan stole på. Det skal NTE utvikle videre i ei tid der tillit blir stadig viktigere.

Krigen i Ukraina har også med all tydelighet demonstrert hvor avhengige de europeiske landene er av fossil russisk energi. Det er avgjørende at denne avhengigheten blir betydelig redusert. Energipolitikk står nå øverst på agendaen i europeisk politikk; både fordi det handler om en felles klimakrise, verdiskaping og nye lønnsomme arbeidsplasser, men også fordi vi nå står i en helt ny og dramatisk sikkerhetspolitisk situasjon. Krig, sanksjoner og usikkerhet fører med andre ord også til en storstilt og hurtig europeisk energiomlegging. Det må også innebære rammevilkår for økt utbyggingstempo i Norge. Vi mangler hele 33 terrawattimer (TWh) med fornybar energi for å nå målet om å fullelektrifisere Norge. 6-8 TWh av disse kan komme fra opprusting og utvidelser av eksisterende vannkraft, som vår egen fornybarkatedral Nye Nedre Fiskumfoss. Det er likevel langt fra nok, og styret mener det må tas tydeligere politiske grep for å få fortgang. Nødvendige konsesjoner for utbygging må bli gitt raskere og det må legges til rette med rammevilkår som gjør det attraktivt å investere. Vi må bort fra en situasjon hvor alle vil ha mer fornybar energi, men ingen tåler å se naturinngrepene fornybarsamfunnet innebærer. NTE vil engasjere seg i et bredt tilfang av prosjekter, både i vannkraft og i andre energiløsninger, som vindkraft, flytende havvind og hydrogen. Vi skal dessuten også engasjere oss enda mer i å redusere kundenes klimaavtrykk.

Klimakrisen må tas på alvor. NTE tar ansvar, ikke bare gjennom å bistå kunder og produsere mer fornybar energi, men også gjennom å endre oss selv. Bærekraft, og særlig vårt felles ansvar for klima, miljø og konkrete handlinger for selv å bli klimanøytrale, skal tydeligere prege drifta av NTE-konsernet. Alle som jobber i NTE skal kjennetegnes av både kunnskap og endringsvilje, og slik gjøre bærekraft til en konkurransefordel for NTE.

Steinkjer, 27.04 .2022



Jon Håvard Solum
Styrets leder



Øyvind Skogvold
Styremedlem



Gunnar Robert Sellæg
Styremedlem



Gunnar Walleraunet
Styremedlem



Eli Arnstad
Nestleder



Bodil Vekseth
Styremedlem



Bjørn Roald Helmersen
Styremedlem



Christian Stav
Konsernsjef

Bærekraft i NTE





**Den vet best hvor skoen trykker, som har den på.
Derfor var det en selvfølge å involvere de ansatte
da bærekraftsmålene og bærekraftstrategien
skulle utvikles.**

Pådriver for bærekraftig vekst i Trøndelag

Bærekraft har vært en sentral del av NTEs virksomhet siden oppstarten for over 100 år siden. Utvikling av Trøndelag har hele tiden vært kjernen i NTE sitt bærekraftsarbeid, men fokuset har endret seg med årene. Vi har gått fra å være et konsern med hovedfokus på strømproduksjon og kraftforsyning til å ha et bredere samfunnsperspektiv, der digitalisering og kundenes klimaavtrykk har fått mer fokus.

Skal vi være å regne med de neste 100 år, så må vi fortsatt rette bærekraftsblikket vårt opp og frem. Derfor har vi i 2021 brukt tid på å utvikle en ny bærekraftstrategi som gir mening for både egne ansatte og samfunnet rundt oss.

Involvering av ansatte har vært sentralt i utviklingen av strategien, og ansatte med ulik kompetanse og selskapstilhørighet har deltatt aktivt i arbeidsgrupper og workshops på veien mot endelig strategi.

Nå går vi inn i en ny fase i bærekraftsarbeidet, strategien skal omsettes til handling, og da trenger vi involvering og engasjement fra hele organisasjonen. Og engasjerte og kompetente medarbeidere, det har vi!

Kristian Haug Flakk
Prosjektleder i NTE Elektro i Trondheim

**NTE-
PRATEN**

- Jeg er veldig takknemlig for at jeg fikk være med i arbeidet, forteller Kristian Haug Flakk, som er prosjektleder i NTE. – Det har gjort det mye enklere å se hele bildet, ikke bare bruddstykker av hva bærekraft faktisk er.

Kristian har jobbet i NTE i 5 år, og syns det har skjedd en vesentlig endring på bærekraftsfronten på de årene.

- Jeg har alltid hatt et bevisst forhold til at jeg jobber i en bedrift som produserer ren, fornybar kraft, sier han. – Etter å ha vært med og jobbet enda mer målrettet med bærekraft, ser jeg hvor mangefasettert det er. Bærekraft er ikke bare tiltak som kan stoppe klimaendringene; det er alt fra å skape innovative og smarte byer til å bidra til å få flere inn i arbeidslivet.

Lavthengende frukter

Ansatte fra ulike selskap og avdelinger i NTE var involvert i prosessen med å konkretisere bærekraftsmål og tiltak for konsernet. De ansatte ble satt sammen i mindre grupper for å komme med forslag til hva NTE bør fokusere på for å bli mer bærekraftig.

- Gruppa mi kom med en rekke tiltak som var relativt enkle å gjennomføre, og som kunne gjennomføres raskt, forteller Kristian.

Flesteparten av tiltakene som gruppen hans kom opp med, gikk på hvordan NTE kan bli en mer bærekraftig arbeidsplass. God virksomhetsstyring med gode rutiner, gode etiske retningslinjer, gode varslingsrutiner ved avvik

og mer mangfold ble trukket frem som gode tiltak for å beholde og rekruttere nye kollegaer. I tillegg mente gruppa til Kristian at mer kompetansedeling på tvers av selskapene og avdelingene ville bidra til å gjøre NTE til en enda mer attraktiv arbeidsgiver.

Endring tar tid

Arbeidet med bærekraftstrategien og tiltakene ble gjennomført på høsten i 2021.

- Det har vært et fint bevisstgjøringsarbeid, sier Kristian.

Nå begynner jobben med å få bærekraft som en ryggmargsrefleks hos alle ansatte.

- Det å endre en kultur tar tid, mener Kristian. – Men er det én bedrift som kan klare å gjøre noe med det, er det NTE.

NTE som ansvarlig samfunnsaktør

Som en av de store aktørene i Trøndelag har NTE et særlig ansvar for å ivareta og bygge samfunnet rundt oss. Driften vår skal bidra til at både eiere og samfunnet rundt skal kunne ta stegene inn i en grønn omstilling. Gjennom ansvarlige operasjoner bidrar NTE med en unik verdiskaping for regionen både målt i kapital og i arbeidskraft.

Vi skal sikre at både mennesker og miljø er ivaretatt i hele leverandørkjeden og vi legger vekt på god dialog og utvikling sammen med samfunnet rundt oss. Vi anerkjenner at våre operasjoner har påvirkning for miljøet lokalt, og vi gjør alltid vårt ytterste for å minimere miljø- og klimaavtrykket. Gjennom fiberleveranse til hele regionen bidrar vi til å bygge det digitale og fremtidsrettede Trøndelag.

Grønn vekst ved hjelp av fiberbredbånd

De siste to årene med pandemi har vist hvor viktig digital infrastruktur og digitale løsninger er for både privatpersoner og bedrifter. Et godt utbygd fibernett og gode digitale løsninger er like viktig som tilgang til vann, veg og strøm. Denne perioden tydeliggjorde også et digitalt klaseskille; et skille mellom de som har og de som mangler lynraskt og stabilt internett. Uten tilstrekkelig nettilgang hjemme, reduseres muligheten til å administrere jobb, fritid og sosial omgang på nett. Uten tilstrekkelig nettilgang svekkes også konkurranseevnen til lokale bedrifter. NTE har som mål at hele Trøndelag skal ha tilgang til fiber, og vi jobber systematisk for å bygge ut fiber i hele regionen. I 2021 signerte vi en avtale med Trøndelag fylkeskommune som sikrer at ytterligere 2 000 boliger får tilgang til fiber, og vi bidrar med leveranse til stadig flere utbyggingsprosjekter i hele regionen.

NTEs hovedmål

- Vi skal være en attraktiv og ansvarlig oppdragsgiver som både veileder og stiller krav.
- Vi bidrar til en grønn vekst som er fordelaktig for lokalsamfunnet.
- Vi skal ivareta biologisk mangfold og minimere eget miljøavtrykk.

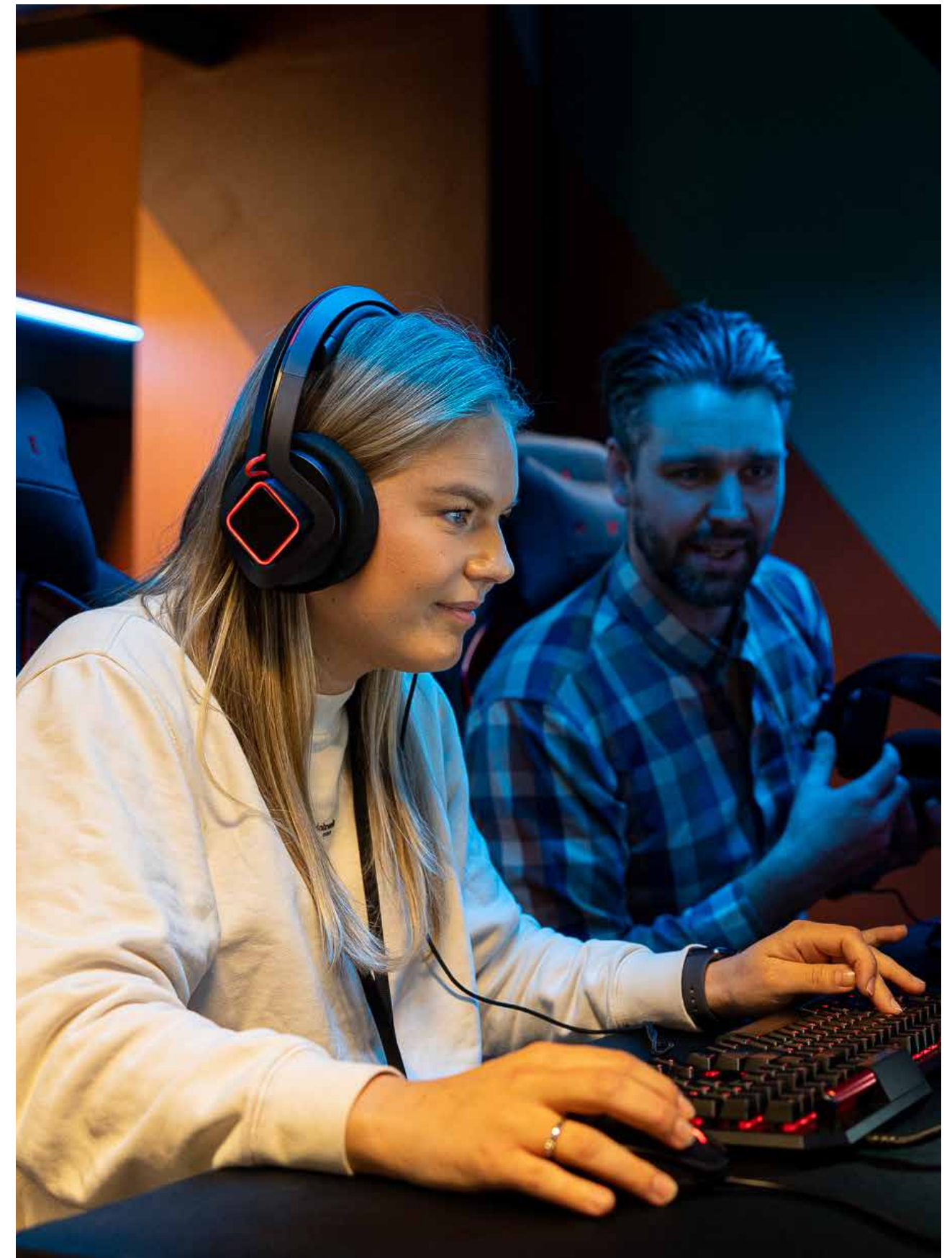

Marte Melhus fra NTE og Alex Hole fra Jotunheimen e-sportsenter



Pål Magnar Dahlø
Prosjektutvikler i NTE

**NTE-
PRATEN**

Endelig fiber!

Åtte år etter at Sverre og familien flyttet inn i huset i Malvik, fikk de endelig fiberbredbånd - og ble fiberkunde nummer 60 000 hos NTE.

– Det føltes som vi gikk fra 1980-tallet til 2000-tallet da vi endelig kunne kvitte oss med parabolantenne og kobbernett, smiler Sverre Gundersen.

Lang dags ferd

Sverre, kona Dorte og de tre guttene på 4, 7 og 9 år kjøpte enebolig i Saksvik i Malvik i 2013.

Da de flyttet inn i huset, var det kobbernett der. Kobbernettet er det tradisjonelle hovednettet for bredbånd og fasttelefon i Norge, men har gradvis blitt faset ut til fordel for fiberbredbånd de siste årene. I løpet av 2022 skal det stenges.

Huset til Sverre og Dorte ligger i en klynge med 7 hus. De har flere ganger fått hørt at det var for kostbart å bygge fiberbredbånd til husene. Det var helt til Sverre kom i kontakt med Pål Magnar Dahlø, som er prosjektutvikler i NTE.

– Vi fikk til et godt samarbeid med Malvik kommune og Trøndelag fylkeskommune, og klarte å få bygd ut fiber

både til Sverre og til de andre husene i boligfeltet, forteller Pål Magnar.

Nå har familien både fiberbredbånd og tv fra NTE og Altibox.

– Det er en helt ny hverdag for oss, dette, sier Sverre. – Endelig har vi både stabilt og kjapt nett. Så sentralt som vi bor, burde jo dette være en selvfølge!

Fiberkunde nummer 60 000

Sverre jobber offshore, men deltar på en del møter når han er hjemme. Kona Dorte har hatt mye hjemmekontor det siste året, og hun har i stor grad merket hvor avhengig arbeidslivet er av godt nett.

– Det å ha dårlig nett har gitt en del utfordringer, forteller Sverre. – Digitale møter har blitt amputert på grunn av den dårlige kapasiteten vi har; ikke minst når ungene har hatt hjemmeskole eller gamet etter skoletid. Nå, derimot, merker vi stor forskjell.

Det tok mange år før Sverre fikk det internettet han ville ha.

– Hadde jeg visst hvor vanskelig det skulle bli å få fiberbredbånd, tror jeg kanskje ikke vi hadde kjøpt huset, forteller han. – Heldigvis løste det seg til slutt. Nå er vi endelig fornøyde!



Odd-Eirik Grøttheim er konserndirektør Telekom

NTE som lokal verdiskaper

Gjennom kommunenes eierandel i NTE-konsernet, eies NTE indirekte av innbyggerne i de 19 kommunene nord i Trøndelag. NTEs bidrag til verdiskapningen i Trøndelag er betydelig, både lokalt og regionalt; men også nasjonalt.

For oss ligger det en klar forpliktelse til å ivareta samfunnets interesser når vi planlegger og gjennomfører prosjekter. Uansett om det er snakk om tjenestekjøp av lokale aktører eller dialog med lokale interessenter for en kraftutbygging, skal NTE være en åpen og pålitelig aktør.

Samfunnsbyggeren

Det meste av skatteinntektene som tilfaller kommunene i Norge, er gjenstand for utjevningsmekanismer. Det er bred oppslutning om å omfordele skatteinntekter for å utligne eventuelle inntektsforskjeller mellom kommuner. Dette gjør at kommunene kan tilby likeverdige tjenester uavhengig av geografi, alderssammensetning og levekår.

Men det finnes også noen inntekter som ikke inngår i dette. Eksempel er på dette er konsesjonsavgift, eiendomsskatt, utbytte fra kraftselskaper og mulighet til å kjøpe konsesjonskraft.

148 millioner kroner¹. Det er summen NTE bidrar med direkte til eierkommunene i 2021. Summen kan variere noe mellom år, blant annet avhengig av hvor stort overskudd NTE skaper fra år til år. Dette representerer inntekter som kommunene ikke ville hatt hvis ikke NTE eksisterte. NTE-inntektene blir anvendt ulikt fra kommune til kommune, men uavhengig av hvordan inntektene anvendes, så vil det komme innbyggerne til gode, både i dag og i fremtiden. Av de 148 millionene utgjorde utbyttet fra NTE 59 millioner kroner i 2021, og du kan lese om hvordan kommunene bruker utbyttepengene i historien om ordførerne.



Dersom vi tenker oss at kommunene kjøper nettbrett som koster 3000 kroner stykket, så utgjør NTEs bidrag nesten 30 000 nettbrett.



89 millioner kroner gir 4016 elever plass i kulturskolen i ett år. 2438 elever kan få et godt SFO-tilbud gjennom et helt år.

¹ Utbytte, skatter og avgifter utenom inntektssystemet basert på utbyttetall for 2020.

Bruker utbyttet på utviklingsoppgaver

De 19 kommunene som eier NTE, har et langsiktig perspektiv på eierskapet, med lønnsomhet, vekst og utvikling som prioriterte mål. Eierne har en utbyttepolitikk som møter selskapets kapitalbehov og legger grunnlaget for ekspansjon og dermed større utbytte senere.

De fleste eierkommunene setter 80 % av utbyttet i et kraftfond som er ment å gi avkastning på sikt for kommunene.

Kommunene er enige om at utbyttepengene de bruker, ikke skal gå til rene driftsoppgaver; men brukes til utviklingsprosjekt i kommunene.



Ida Stuberg
Ordfører i Inderøy kommune

EIER-
PRATEN

Inderøy kommune

Inderøy kommune har brukt de 20% av utbyttet som er øremerket utviklingsprosjekter til nye gatelys med LED-belysning i privateide gater. Velforeningene har søkt ut midler fra kommunen.

– Det at vi får byttet til LED-pærer, gir besparelser både til den enkelte velforening og for miljøet, sier Ida Stuberg.

Stuberg, som er leder i arbeidsutvalget for eierkommunene, er opptatt av at utbyttet forvaltes klokt.

– Hensikten med å sette en så stor andel av utbyttet i fond, er å skape en avkastning som kan benyttes, sier Stuberg. – I tillegg er vi posisjonert til å kunne bidra hvis det skulle oppstå et kapitalbehov i selskapet. NTE er i en ekstremt god posisjon og har store muligheter til fortsatt å spille en viktig rolle i omstillingen til fornybar-samfunnet. Det er det ganske fantastisk at hver eneste innbygger i det gamle Nord-Trøndelag er medeier!



Anne Berit Lein
Ordfører i Steinkjer kommune

EIER-
PRATEN

Steinkjer kommune

– Det at de fleste eierkommunene har pålagt oss selv at vi ikke skal bruke utbyttet på drift, samtidig som vi skal sette 80 % av utbyttet i fond, viser at vi ønsker å være en langsiktig, god eier for NTE, sier Anne Berit Lein, som er ordfører i NTEs største eierkommune.

Steinkjer kommune bruker 20 % av utbyttet og rentene fra fondet til utviklingsarbeid i kommunen. De siste årene har kommunen brukt utbyttet til å bidra i finansiering og partnerskap knyttet til doktorgrads-stipendiater og forskningsprosjekt ved kompetanse-miljøene i kommunen; blant andre Nord universitet, NIBIO, SINTEF og Mære landbruksskole. I 2022 er det bestemt at utbyttet skal gå til å styrke næringsarbeidet i kommunen.

– Utbytte-pengene setter kommunen i stand til å være en enda bedre nærings- og samfunnsutvikler, mener Lein.



Stian Brekkvassmo
Ordfører i Namsskogan kommune



Namsskogan kommune

De 20 % Namsskogan kommune ikke setter i fond, bruker de til Namdal regionråd.

– Alle de 10 kommunene i Namdalen, samt Osen kommune, har en avtale om å gjøre dette, forteller Stian Brekkvassmo.

Pengene til regionrådet er viktig for å skape regionale utviklingsprosjekt; alt fra mineralutvinning og skogsprosjekt til bioøkonomi og kompetanseutvikling.

Med unntak av ett, tidsbegrenset bolystprosjekt for Namsskogan kommune, blir de resterende 80 % av utbyttet satt i fond.

– Det var et tydelig premiss da vi overtok eierskapet av NTE fra Nord-Trøndelag fylkeskommune i 2018 at vi ikke skulle gjøre oss avhengige av å bruke utbyttepengene til drift, sier Brekkvassmo. – Det er noe vi som eier NTE kan være stolte av.

Ansvarlig verdikjede og lokal verdiskapning

NTE er en stor innkjøper av både varer og tjenester i Trøndelag. Innkjøpene strekker seg også til resten av Norge og i noen tilfeller også utenlands. NTE ønsker å bruke lokale leverandører i så stor grad som det er mulig, og ca. halvparten av de totale innkjøpene i 2021, ca. 700 millioner kroner, ble gjort i Trøndelag. For oss er det viktig å være en ansvarlig samfunnsaktør som sikrer både mennesker og miljø gjennom hele verdikjeden. Vi stiller strenge krav, samtidig som det er viktig for oss å veilede slik at vi ikke skaper et ekskluderende marked. Vi har en risikobasert tilnærming til innkjøp, det vil si at vi gjennomfører aktsomhetsvurderinger av leverandører helt fra prekvalifisering og gjennom hele anskaffelsesprosessen. Vi undersøker leverandører basert på kjente og mulige risikoer knyttet til aktiviteter, opprinnelsesland og produkt. Slik ønsker vi å sikre at vi bare inngår kontrakter med leverandører som oppfyller våre standarder. NTE er en del av Achilles Utilities NCE (UNCE) – en bransjetilpasset ordning med prekvalifisering av leverandører som vi kjøper varer og tjenester fra. Gjennom UNCE blir det gjort regelmessige revisjoner med søkelys på blant annet arbeidsforhold og miljø. Vi har egne etiske retningslinjer for leverandører, og vi sørger for å holde disse oppdatert og i henhold til både nasjonal og internasjonale regelverk. Retningslinjene

våre er et viktig redskap i arbeidet med å fremme trygge og rettferdige arbeidsforhold hos leverandørene våre, og NTE inngår ikke avtaler med leverandører som ikke aksepterer våre etiske retningslinjer. Gjennom å godta våre etiske retningslinjer forplikter leverandørene seg blant annet til å forhindre tvangsarbeid, ekstrem bruk av overtid, barnarbeid, brutal behandling på arbeidsplassen, diskriminering, korrupsjon samt miljøkrav i hele produksjonskjeden. NTE gjennomfører også egne leverandørrevisjoner hvert år for å sikre at leverandører opprettholder kravene vi stiller.

Samfunnsdialogen

I prosjekter som påvirker mennesker og lokalmiljø, legger NTE stor vekt på god dialog og samarbeid med lokalsamfunnene. I fornybarprosjekter, som for eksempel Nye Nedre Fiskumfoss, arbeides det helt fra planleggingsfasen, gjennom anleggsperioden og til prosjektet er ferdigstilt med en systematisk interessentdialog. Det innebærer at vi jobber for en god dialog med grunneiere, næringsinteresser, myndigheter og lokal-samfunn. Vår erfaring er at dette er grunnleggende for å sikre at fornybarprosjektene våre lykkes. Når det gjelder Nye Nedre Fiskumfoss har vi hatt ulike informasjonskanaler, både fysiske og digitale.

Deler av NTEs virksomhet foregår i områder som er definert som reinbeiteområder. Her er hensynet til reindrift og urfolks rettigheter svært viktig, slik det eksempelvis er i arbeidet med Ytre Vikna II i Nærøysund kommune.

Som en av de store samfunnsaktørene i Trøndelag er det viktig for NTE å gi tilbake til trønderne. Hvert år fordeler vi om lag seks millioner kroner til små og store arrangementer, lag og foreninger. Gjennom koronaen har vi utbetalt mange av sponsoravtalene våre, uavhengig av om arrangementet ble gjennomført eller ikke. Det gjør vi fordi vi vil være en langsiktig partner og bidra til at arrangementene skal ha økonomi til å drive når pandemien en dag er over. Et av de større årlige bidragene gir vi til lag og foreninger i Trøndelag gjennom konkurransen

Laget Mitt. Konkurransen har blitt en stor suksess der grasrota i Trøndelag virkelig har engasjert seg gjennom titusenvis av stemmer.

I 2020 lanserte vi det nye konseptet Nærmiljøet Mitt, hvor vi ga 250 000 kroner til aktiviteter som bidrar til et godt nærmiljø. Også Nærmiljøet-konkurransen vokser og engasjementet for å utvikle eget nærmiljø nådde nye høyder i 2021-utgaven.

tillegg til penger og sponsorartikler bidrar vi også med folk og kunnskap. Vi har for eksempel hjulpet Matfestivalen i Trondheim med forretningsutvikling og flere dataparty rundt omkring i Trøndelag har fått gratis fiberbredbånd fra NTE til gjennomføringen av sine arrangement.



Bedrifter som NTE påvirker verdiskapingen i samfunnet langt ut over skatter og avgifter; vårt økonomiske avtrykk gir store økonomiske ringvirkninger. De direkte virkningene er verdiskaping eller sysselsetting som skjer i NTEs egen virksomhet; de indirekte virkningene oppstår fordi NTE kjøper inn en stor mengde varer og tjenester fra andre bedrifter og aktører; konsumvirkninger oppstår når NTEs ansatte (eller hos underleverandører) bruker lønnen sin til handel eller tjenester i den regionale eller nasjonale økonomien.

Tabell 5.1 Ringvirkninger av NTEs verdiskapning fordelt på direkte, indirekte og konsumvirkninger I millioner kroner.

	Trøndelag	Hele landet
Direkte	540	540
Indirekte	457	1236
Konsum	146	511
Alle	1143	2287

**– Det var en selvfølge for meg å nominere LEVE.
Det at det var plass til meg i LEVE etter at moren min
valgte å forlate livet, betydde alt for meg
i sorgprosessen min.**

Lornts Tønne
Konseptutvikler i NTE

**NTE-
PRATEN**

NTE gir tilbake

Julegaver fra hjertet. Hvert år gir de ansatte i NTE penger til veldedige formål som betyr noe for dem. Alle ansatte kan nominere en organisasjon eller forening, og deretter blir det åpnet for avstemming. I 2021 var det Mental Helse Ungdom, LEVE, BUA i Trøndelag og Barnekreftforeningen Trøndelag som fikk hver sin julegave på 25 000 kr fra de ansatte i NTE.

Lornts Tønne, som er konseptutvikler i NTE, nominerte LEVE - landsforeningen for etterlatte etter selvmord. Han mistet moren sin til selvmord for over 20 år siden.

Etter at moren døde, tok han initiativ til å starte Unge Leve; ungdomsavdelingen i LEVE. Før den første samlingen planla de for at det skulle komme rundt 20 ungdommer. Det kom 70. For mange ble dette det første møtet med andre etterlatte.

– LEVE fungerer som et fristed for følelsene for mange etterlatte, forteller han. – Mange har aldri snakket med noen om selvmordet eller hvordan de har hatt det etterpå før de kommer på samling hos oss. Det å være sammen med andre som har mistet noen, er trygt.

Stolt

Desember er den måneden i året vi både skal kose oss og glede oss. Da er det ekstra vondt å være en av de som ikke klarer det.

– Forhåpentligvis er julegaven fra NTE et lys i mørket for de som trenger det, sier Lornts.

– Jeg er stolt av å ha en arbeidsgiver som lar oss få støtte formål som betyr noe for oss.



Lornts Tønne overrekker julegaven fra NTEs ansatte til LEVE

Ivaretakelse av biologisk mangfold

Å ta hensyn til naturmangfold handler for oss om å være bevisst når det bygges. Vi anerkjenner at utbygging av infrastruktur i naturen kan medføre en negativ innvirkning på det biologiske mangfoldet lokalt, og derfor søker vi alltid å ivareta både arter og økosystem i de områdene vi opererer i. Vi gjennomfører forbedrende miljøtiltak der det er behov, f.eks. utsetting av fiskeyngel og tilrettelegging med innovative løsninger for å skape et så naturlig vannmiljø som mulig i forbindelse med vannkraftutbygginger. Et eksempel på miljøtiltak er i vassdragene Mossa og Bogna. Ivaretakelse av naturmangfold inngår som en del av NTEs miljøplan, og vi stiller strenge miljøkrav overfor våre utførende entreprenører.

Kartlegger og forbedrer habitat i vassdrag

I 2021 ble det gjennomført undersøkelser i vassdragene Mossa og Bogna som vil fortsette i 2022. Kunnskapen benyttes til å finne gode biotopforbedrende tiltak i begge disse vassdragene. Her kartlegges blant annet gyteforhold, skjulkapasitet for ungfisk og vanndekt areal, samt ungfiskundersøkelser. Foreløpig viser undersøkelsene at det i Mossa er lave tettheter av årsyngel og eldre ungfisk av laks og ørret, men det har vært en økning i antall lokaliteter man har registrert laks. For Bogna peker pila rett vei og vi registrerer gode tettheter av ungfisk og gytebestandsmålet er vurdert å være innfridd.

Da vi bygde ny kraftstasjon i Byafossen like utenfor Steinkjer sentrum, gjennomførte vi kartlegginger og simuleringer av vannføring slik at vi kunne iverksette tiltak for å gjøre miljøet mest mulig optimalt for det biologiske mangfoldet i vassdraget. I 2021 undersøkte vi effektene av disse tiltakene og de viste at vi ved å benytte kunnskap om laksens krav til strømhastighet, bunnsubstrat og dybde, hadde designet svært attraktive gyte- og oppvekstområder, og at produksjonen av laks i vassdraget økte. Dette prosjektet er et eksempel på at økt kraftproduksjon i eksisterende kraftverk og økt produksjon av laks kan gå hånd i hånd når det planlegges for dette fra prosjektets oppstart.

I forbindelse med utbygging av vassdraget har Stjørdalselva vært gjenstand for en rekke undersøkelser fra 1990-tallet og frem til 2018. I 2021 ble sluttrapporten fra disse undersøkelsene ferdigstilt av NTNU, Sweco og Norsk institutt for naturforskning (NINA). Resultatet av undersøkelsen viser at lakseproduksjonen er lite endret i Stjørdalselva etter utbyggingen av vassdraget. NTE har siden 1993 hatt pålegg om utsetting av laksyngel i vassdraget, som et tiltak for å øke produksjonen av laks i elva. I rapporten fra 2021 ble det anbefalt at kultivering av fisk burde opphøre. Bakgrunnen for anbefalingen er at

bestanden i elva ikke er avhengig av kultiveringen, og at effekten av kultivering er lav. I tillegg er det trolig negative effekter på genetisk variasjon med dagens kultiveringspraksis.

Innovasjon sikrer biologisk mangfold i Nye Nedre Fiskumfoss

I vassdraget Namsen har NTE bygget åtte kraftverk som utnytter fallet i elva og sideelvene til å produsere fornybar energi. I tilknytning til disse gjør vi en rekke tiltak for å sikre det biologiske mangfoldet. I Sanddøla, et sidevassdrag til Namsen, har det vært flere utbrudd av fiskesykdommen furunkulose, men minstevannføring samt økt tapping av magasin vann har forhindret omfattende utbrudd av sykdommen. I tillegg sikrer det produksjon av ungfisk.

I 2019 startet vi bygging av kraftverket i Nye Nedre Fiskumfoss; et prosjekt som vil øke produksjonen av energi for kraftverket med 40 %. Både i planlegging og gjennomføring av prosjektet har det vært helt sentralt for oss å sikre at miljøet i elva bevares, og helst forbedres. Gjennom undersøkelser har vi sett at vi har god oppvandring av voksen fisk i elva, men at nedvandringen av smolt og vinterstøing har vært betydelig dårligere. For å forbedre vandringen utvikler og bygger vi nå en toveis vandringsløsning. Vi har også installert et nytt og moderne videoovervåkningsutstyr som overvåker fiskepassasjen. Overvåkningen vil i årene fremover sikre oss verdifull informasjon om hvor effektiv vandringsløsningen vi har utviklet er. I 2021 registrerte vi ca. 1 600 laks som passerte trappa, og de siste 13 års tellinger viser at det er en økning i bestandene av laks og sjørøret i denne delen av Namsenvassdraget. I årene som kommer vil oppvandringen og størrelsesfordelingen i laksetrappa kunne gi oss verdifull informasjon om effekten av nedvandringsløsningen som nå er under bygging.

Både miljødesignundersøkelser og klassiske fiskebiologiske undersøkelser gjennomføres av uavhengige, anerkjente aktører. Eksempelvis benyttes NTNU Vitenskapsmuseet, NINA, Sweco og Norconsult. For de omfattende namsblankundersøkelsene ble det opprettet et konsortium bestående av NINA, NTNU og Rådgivende Biologer AS. Undersøkelsene i vassdragene utføres i samsvar med norsk standard for ferskvannsbiologiske undersøkelser (NS 9455) med underliggende metodestandarder. Der hvor ikke-standardiserte metoder anvendes, benytter man seg av best tilgjengelige metodikk ut fra vitenskapelige kriterier.

Vi ønsker at Nye Nedre Fiskumfoss kraftverk skal vise at det er mulig å finne gode vandringsløsninger forbi elvekraftverk av denne typen slik at vi sikrer biologisk mangfold samtidig som man muliggjør økt produksjon av fornybar energi.

I 2022 har vi oppstart av undersøkelser som skal identifisere eventuelle flaskehals for produksjon av laks etter miljødesignmetodikken nedstrøms Nedre Fiskumfoss. Det skal også gjennomføres årlige gytegroptellinger og utarbeides en tiltaksplan dersom undersøkelsene indikerer at reguleringen har negativ effekt. Prosjektet skal rapporteres i 2024.

I 2021 hadde vi ett brudd på konsesjon som skyldtes brudd på kravet om minstevannføring ved Torsbjørka bekkeinntak. Bekkeinntaket overfører vann fra Torsbjørka til Tevla dam. Årsaken til at det var mindre vannføring enn pålagt var frost i ventilen som regulerer tappingen. I etterkant er det gjort utbedringer både på anlegget og i driftssentralens scada-anlegg som skal forhindre at dette skjer igjen.

Tabell 5.2 Brudd på konsesjonsvilkår.

2021	2020	2019	2018
1	0	2	1



Eksisterende oppvandringsløsning for laks ved Fiskumfoss

Vi reduserer eget miljøavtrykk

NTE har mål om å doble produksjonen av fornybar energi for å bidra til at samfunnet kan gjennomføre den nødvendige grønne omstillingen. Økt produksjon av fornybar energi medfører økte innkjøp og investeringer, og utfordrer vårt mål om å bli klimanøytrale innen 2030.

NTE ønsker å bidra til å nå både de lokale og globale klimamålene gjennom økt tilgjengelighet av fornybar energi, men også gjennom å redusere egne utslipp. Det interne arbeidet med å bli klimanøytrale er derfor viktig.

Våre klimagassutslipp

Selv om klimautslippene våre er lave sammenlignet med tilsvarende aktører i andre deler av Europa, har NTE ambisjoner om å redusere utslippene våre ned mot netto null. Totalt hadde vi i 2021 et klimagassutslipp på 27253 tCO₂e¹, noe som er en liten nedgang fra 2020. Vi ser blant annet at dieselforbruket vårt har gått ned, noe som medfører litt lavere scope 1-utslipp. Endringen skyldes både litt færre kjørte kilometer, samt at vi i 2021 byttet vi ut 30 fossilbiler med elektriske biler i konsernet. Videre har vi noe lavere investeringer i bygg og anlegg, og dette gir et redusert scope 3-utslipp. Vår største utfordring med tanke på utslipp finnes likevel i scope 3; det vil si de indirekte klimagassutslipp som følge av kjøpte eller solgte varer og tjenester. NTE ønsker å vise et realistisk bilde av utslippene våre, og derfor inkluderer vi driftskostnader og investeringer i klimaregnskapet vårt. I våre scope 3-utslipp har vi definert investeringer i bygg, anlegg og maskiner, samt varekjøp, som de viktigste kildene til utslipp. Vårt scope 3-utslipp utgjør dermed 96 % av våre utslipp og var 26 101 tCO₂e i 2021. Scope 1, som er våre utslipp fra tjenestebiler, utgjorde 716 tCO₂e,

mens scope 2 som er energiforbruk økte i 2021 til 437 tCO₂e. Økningen i scope 2 forklares med et økt energibehov i kontorlokaler sammenlignet med 2020, da storparten av de ansatte fortsatt satt på hjemmekontor.

For å nå vårt mål i 2030 ønsker vi å ta i bruk og forplikte utslippsreduksjon i henhold til Science Based Targets². På denne måten gjør vi en vitenskapelig tilnærming til hvordan og hvor vi skal redusere våre klimagassutslipp fremover for å nå målet om å bli klimanøytrale. Vi anerkjenner at det vil bli en omfattende og krevende prosess, som også kommer til å utfordre hvordan vi driver konsernet i dag, men vi mener at dette er den rette veien å gå om vi skal kunne nå våre ambisiøse mål. Et av punktene vi kommer til å se særlig på er innkjøp av varer og tjenester, samt hvordan vi håndterer avfall.

Klimaregnskapet vårt leveres av Asplan Viak og bruker Environmentally Extended Input-Output Analysis (EEIOA) som grunnlag for kalkulasjonene, og GHG-protokollen³ som grunnlag for rapportering.

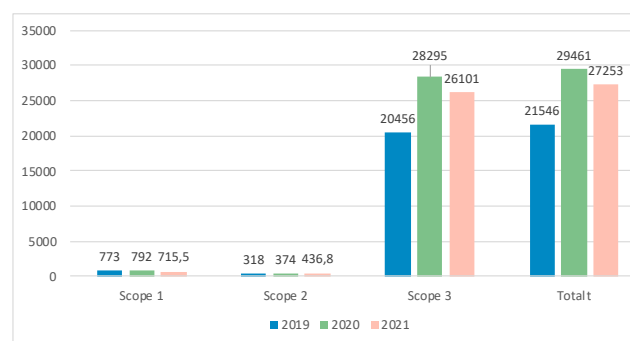

Figur 5.1 Totale klimagassutslipp i tonn CO₂ ekvivalenter i 2019-2021, fordelt på scope 1,2 og 3. Basert på Klimakost. Input i Scope 3 baserer seg på både driftskostnader i resultatregnskapet og investeringer i balanse

- 1 Tonn CO₂-ekvivalenter er en måte å regne om klimagasser på som tilsvarer den effekten en gitt mengde CO₂ har på den globale oppvarmingen
- 2 Science Based Targets (SBT) er klimamål som er på linje med Parisavtalen, og som hjelper næringslivet med å kutte de utslippene som er nødvendig for å nå 1,5-gradersmålet. SBT er et samarbeid mellom CDP, WWF, FNs Global Compact og World Resources Institute.
- 3 GHG-protokollen er den mest brukte og anerkjente standarden for rapportering av klimagassutslipp. Den blir brukt for å identifisere vesentlige utslippskilder og for å kunne rapportere klimafotavtrykket på en sammenlignbar måte.

Per-Ivar Finstad
Leder for IKT-drift i NTE

NTE-
PRATEN

Gjenbruker gammelt elektronisk utstyr

Gamle mobilladere, ødelagte tastatur og kabler til elektronisk utstyr du ikke har brukt på mange år. Der andre ser søppel, ser IT-avdelingen i NTE gull.

– Siden vi begynte å systematisere innsamlingen av utrangert IT-utstyr i november i fjor, har vi spart 3 tonn CO₂, forteller Per-Ivar Finstad, som er leder for IKT drift i NTE. – Fortsetter det slik, sparer vi miljøet for 18 tonn CO₂ i året; ene og alene fra kontoret i Steinkjer!

IT-avdelingen har inngått et samarbeid med et norsk selskap som gjør innsamlingen enda enklere.

– Vi får tilsendt et skap som er omtrent 2 meter høyt og en drøy meter bredt, forklarer Per-Ivar. – Når skapet er fylt opp, blir det sendt tilbake til firmaet.

Deretter blir alt det utrangerte IT-utstyret gjennomgått og sortert:

- Utstyr som ikke kan gjenbrukes, blir resirkulert.
- Utstyr som kan gjenbrukes, blir reparert og og tilbakelest før den legges ut for salg.

- Utstyr det ikke er noe galt med, blir tilbakelest og lagt ut til salg.

NTE får en prosentandel av summen for utstyret som blir solgt videre.

Stort potensial

NTE er nok ikke den eneste arbeidsplassen hvor det ligger mye gammelt IT-utstyr som aldri kommer til å bli brukt igjen. Nå håper Per-Ivar NTE kan inspirere andre til å rydde i skuffer og skap.

– Stort enklere blir det ikke, mener han. – Ikke bare får de ansatte ryddet på kontoret; de kan også ta med gammelt utstyr hjemmefra.

Samtidig som ordningen bidrar til å gi det gamle elektroniske utstyret nytt liv, er den med på å gi verdensmarkedet tilgang på halvledere, som har vært mangelvare de siste par årene. Halvlederne i utstyret NTE samler inn, kan gjenbrukes; og det gjør at leveringstiden på nye produkter kan bli redusert. – Det er hjelp til selvhjelp, dette, avslutter Per-Ivar.



Per-Ivar står i spissen for innsamling av utrangert IT-utstyr

NTE som leverandør av bærekraftige løsninger

For å bruke fremtidens energibehov, må samfunnet ha tilgang på mer fornybar energi. Samtidig må vi bruke mindre energi, og vi må bruke den smartere. I NTE skal vi øke kundenes tilgang på fornybar energi og energieffektiviserende løsninger. På den måten skal NTE bistå kundene med å redusere klimagassutslipp og bidra til å realisere det globale 1,5 gradersmålet frem mot 2030.

NTE har som mål å produsere 8 TWh innen 2030, og da må vi både videreutvikle og fornye måten vi tenker energiproduksjon på. Vi ønsker å utnytte potensialet som ligger i flere energikilder, selv om teknologien ligger noe frem i tid for flere av disse. Derfor er vi med på å utvikle prosjekter med alternative energikilder som hydrogen, sol- og havvind.

Våre hovedmål

- Vi skal være Midt-Norges ledende leverandør av fornybar energi og miljøvennlige løsninger.
- NTE skal innen 2030 doble produksjonen av fornybar energi.
- Vi møter fremtidens energibehov gjennom utvikling av attraktive energiløsninger.

Effektive energiløsninger for fremtiden

NTE skal levere løsninger som gjør det enklere for privat- og bedriftskunder å redusere og effektivisere energiforbruket sitt. Det innebærer å utvikle og tilby teknologi som bevisstgjør og bistår kundene med å ta enkle valg som også lønner seg for økonomien og planeten. Det innebærer for eksempel å tilby løsninger som gjør det mulig for kundene å produsere og utnytte sin egen energi fra solen eller underjordisk varme eller å rådgi kundene i hvordan de kan spare energi gjennom planlegging og energieffektive produkter. Det betyr at kundene kan redusere sine energikostnader, samtidig som det åpner for at kapasiteten i strømmettet kan utnyttes andre steder. Du kan lese mer om dette i historien til Marianne som jobber for Energitjenester i NTE.

Økt energiproduksjon og utvikling av nye energikilder

Tilgang til energi er en forutsetning for vekst og velstand, og er nøkkelen til industriell og økonomisk utvikling. Men for at denne veksten skal være bærekraftig, må energitilgangen være fornybar. NTE har, som den største produsenten av fornybar energi nord for Dovre, en unik mulighet for å bidra til omstillingen fra fossilt til fornybart i Norge. Vi skal bidra med å videreutvikle og oppgradere de kraftanleggene vi allerede eier slik at de blir mer effektive og vi skal ha skånsom utbygging av nye produksjonsanlegg. Samtidig er vi i gang med å bygge erfaring og kompetanse gjennom flere prosjekter og utforsker ulike roller vi kan ta innen havvind og hydrogen. Du kan lese mer om hvorfor vi trenger med energi i fremtiden og hva vi gjør på havvind på Utsira Nord i saken med Astrid.

Utvikling av hydrogen som fremtidens drivstoff

NTE, sammen med ulike samarbeidspartnere, ønsker å se på mulighetene som ligger i å utvikle grønt hydrogen til bruk som drivstoff. Vi mener hydrogen er nødvendig for å nå målene om reduksjon av klimautslipp. Et av våre prosjekter, Ubåt (utslippsfri arbeidsbåt) skal utvikle og realisere en hydrogenelektrisk arbeidsbåt til havbruksnæringen med en tilhørende løsning for fleksibel forsyning av grønt hydrogen. Denne arbeidsbåten vil bli den første i sitt slag. Prosjektet har som målsetting å være ferdigstilt i siste halvdel av 2022, med den første leveransen av hydrogen i starten av 2023.



Zohreh Jalili, Erik Solli og Mari Støen Gussiås på Teknodagene hos NTNU, der studentene ville høre mer om havvind, digitalisering og hydrogen.

Dette er et unikt prosjekt hvor hele verdikjeden - fra produsent til forbruker - deltar i ett og samme prosjekt, og representerer det første steget i å realisere en utslippsfri maritim flåte for havbruksnæringen.

NTE har sammen med partnere startet et mulighetsstudie for å se om det er mulig å etablere en lønnsom hydrogenproduksjon med maritim sektor som sluttbruker. I studien vil prosjektgruppen kartlegge forretningspotensialet for hydrogen gjennom dialog med mulige sluttbrukere og beregning av produksjonspotensialet. Sluttrapporten vil leveres til Enova i slutten av april 2022. Ved tilsagn fra Enova er målsettingen å realisere en fullskala hydrogenfabrikk på Kråkøya i Nærøysund kommune innen 2025. Fabrikken vil i så fall ligge midt i skipsleia som går langs norskekysten med opptil 35 000 skipspasseringer i året, og dette kundegrunnlaget i kombinasjon med god tilgang på fornybar energi gjør dette til en utmerket lokasjon med et enormt potensial for å understøtte det grønne skiftet innen

maritim sektor. I tillegg vil fabrikken også kunne levere hydrogen til landbasert transport samt industri. Samlokalisering med landbasert industri på Kråkøya gjør det også mulig å utnytte biproduktene oksygen og varme fra elektrolyseprosessen, og på denne måten utnytte energiuttaket i prosessen til det ytterste.

Meraker hydrogen har som mål å etablere en storskala komprimert hydrogenproduksjon. Distribusjonsnettet i området rundt Stjørdalsvassdraget har ikke kapasitet til at kraftverket kan produsere så mye energi fra vassdraget som det i utgangspunktet er mulig å gjøre. I samarbeid med lokale og nasjonale partnere jobber derfor NTE med å finne løsninger som gjør det lønnsomt å bygge ut kraftverket til å utnytte overskuddsenergi til å produsere hydrogen. Det er potensial for å bygge ut i stor skala, og et produksjonsanlegg kan bidra til både lokale arbeidsplasser og bedre utnyttelse av eksisterende ressurser fra vassdraget.



– Bedrifter som ikke allerede har tatt grep, har et potensial på 20-30 %. For bedrifter som bruker mye strøm, vil selv den minste forbedring utgjøre mye i kroner og øre.

Marianne Rannem Veie

Setter selskaper i stand til å satse

Det tar tid å endre vaner. For å gjøre det enklere å jobbe med nye bærekraftige løsninger, har Marianne Rannem Veie utviklet et nytt digitalt verktøy som kundene kan nyte godt av.

Marianne Rannem Veie
Energi- og klimarådgiver

**NTE-
PRATEN**

– Jo enklere vi gjør det å ta bærekraftige valg, desto større er sjansen for at det faktisk blir gjennomført, sier Marianne.

Kunnskap gir kontroll

NTE er ikke bare opptatt av å levere fornybar energi og miljøvennlige løsninger. Vi har også et mål om å bidra til 55 % reduksjon i klimautslippet hos kundene våre. Der er energikartlegging og energiledelse viktige hjelpemidler.

– Alle bedrifter har et potensial for å redusere strømforbruket sitt, sier Marianne.

– Bedrifter som ikke allerede har tatt grep, har et potensial på 20-30 %. For bedrifter som bruker mye strøm, vil selv den minste forbedring utgjøre mye i kroner og øre.

Når bruker bedriften strøm?

Skal du vite hvor mye strøm bedriften kan spare, må du først vite hvor mye strøm dere bruker, når dere bruker det og når dere bruker mye strøm på én gang. Deretter kan NTE identifisere ulike energieffektiviseringstiltak og beregne lønnsomheten og effektbesparelsene ved de ulike tiltakene.

– Noen ganger er det små tiltak som skal til for å redusere strømforbruket, sier Marianne.

Kanskje skal det ikke mer til enn å styre oppvarming, ventilasjon og lys både i helger og i ferier? Flere bruker

også funnene til å investere i nytt utstyr, for eksempel LED-lys med bevegelsessensor eller varmepumper.

– Ikke bare gir det bedriften en mulighet til å spare penger; de får også et hyggeligere klimaregnskap og tilfredsstiller krav fra Statsforvalteren. Det er gull verdt for alle parter.

Systematisk arbeid

Det digitale verktøyet Marianne har utviklet, gjør den systematiske oppfølgingen av strømforbruket enklere.

– Verktøyet setter rammer for hvordan du skal jobbe med energiledelse; altså samspillet mellom mennesker, teknologi og organisasjon, forteller Marianne. – Hvem skal jobbe med det? Hvor er potensialet for innsparing?

Hvilke investeringer skal vi ta for å redusere strømforbruket vårt? Hvilke krav setter vi til alle nyinvesteringer?

Verktøyet gjør det mindre krevende å jobbe med kontinuerlige forbedringer i en allerede travel arbeidsdag.

Selv om bedriftene kan kjøpe et automatisert system som selv styrer strømforbruket, anbefaler NTE å sette av tid til å forstå og å etablere rutiner for oppfølging av strømforbruket. Det gjør det enklere å forstå hvordan de kan rigge seg for fremtiden.



Et hav av muligheter

NTE har bygd vannkraftanlegg i over 100 år. Det å delta i regjeringens konsesjonsprosess om å bygge flytende havvind, er et naturlig neste skritt på veien.

Astrid von Heimborg
Konserndirektør Strategi og analyse i NTE

**NTE-
PRATEN**

– Skal vi nå klimamålene og vårt mål om økt produksjon av fornybar energi, er det helt nødvendig å utnytte havvind, sier Astrid von Heimborg, som er konserndirektør Strategi og analyse i NTE. – Etter vårt syn er vannkraft og flytende vind perfekt komplementære energikilder.

Regjeringen vil legge til rette for utvikling av inntil 1500 MW flytende havvind i Utsira Nord. I september 2021 ble det kjent at NTE har gått sammen med den tyske kraftleverandøren RWE og den norske subsea- og havvindkontraktøren Havfram om å delta i regjeringens konsesjonsprosess for å utvikle og bygge flytende havvind på Utsira Nord.

Hvorfor havvind?

Ifølge Statnett vil strømforbruket i Norge trolig stige med 14 % de neste fem årene og innen 2040 vil strømforbruket trolig øke med mellom 26-45 %. Elektrifisering av transport, petroleumsvirksomhet og ny industri står for mesteparten av denne veksten.

– Behovet for energi øker fra år til år, og gjør at vi må tenke nytt, sier Astrid. – Flytende havvind er en av de teknologiene vi mener kommer til å være viktig fremover for å produsere nok fornybar energi.

Havvind er turbiner på havet. Flytende havvind, som NTE nå jobber med, er rett og slett vindturbiner som er utformet for å flyte i vannet.

– I motsetning til vindturbiner som står fastmontert på havbunnen, er ikke flytende havvind begrenset av verken havdybde eller nærhet til land, forteller Astrid.

**– Flytende havvind er upløyd mark for oss.
Vi lærer noe nytt hver dag; og slik må det være
når vi nå tar de første stegene sammen**

Astrid von Heimborg

Hvis havet er dypere enn 60-70 meter, er flytende havvind det eneste alternativet. Norsk sokkel har få havområder som er grunne nok til at de egner seg for bunnfast havvind. I tillegg kommer det faktum at nesten 80 % av verdens vind blåser over hav som er dypere enn 70 meter.

Tiden og veien

Så langt er det nesten ikke bygget flytende havvind, men det er forventet en økning i årene som kommer. Det henger blant annet sammen med at teknologien for flytende vindkraft er under utvikling.

– Verken teknologien eller verdikjedene er ferdig utarbeidet ennå, sier Astrid. – Det krever betydelige subsidier å få økonomien til å gå rundt. Subsidiene kan være prisen vi betaler for å kunne utvikle en teknologi som kan bli lønnsom i fremtiden, og som gjør at vi kan posisjonere oss i markedet.

Astrid von Heimborg har en mastergrad i industriell økonomi og teknologiledelse fra NTNU; en bakgrunn som i aller høyeste grad er relevant for jobben hun gjør i prosjektstyringsgruppa for havvind. Hun har vært med i hele prosjektet; helt siden de første forhandlingsmøtene.

– Flytende havvind er upløyd mark for oss. Vi lærer noe nytt hver dag; og slik må det være når vi nå tar de første stegene sammen, sier Astrid.

Prosjektet er delt opp i fem ulike arbeidsstrømmer. NTE har medlemmer i alle, og i to av gruppene er det ansatte fra NTE som leder arbeidet. Det er et omfattende arbeid som nå gjøres. Det inkluderer alt fra å se på teknologiske løsninger av selve vindmøllene og de flytende fundamentene, kartlegginger av hvilke konsekvenser prosjektet potensielt kan ha for naturmangfoldet, etableringer av forsyningskjeder og deltakelse i forskningsprosjekt om naturpåvirkning.

Hvis konsortiet med NTE, RWE og Havfram får tildelt konsesjonen på Utsira Nord, betyr det at NTE tar en enda mer aktiv rolle i det grønne skiftet.

– Vi kan ikke sitte stille og se på at behovet for fornybar energi øker nærmest dag for dag, sier Astrid. – Vi skal kunne se barna og barnebarna våre inn i øynene og si at vi gjorde det vi kunne for å produsere nok fornybar energi, og at utbyggingen skjedde på en så skånsom og bærekraftig måte som mulig. Det motiverer meg.

Tidslinjen for konsesjonssøknaden til Utsira Nord er ennå ikke fastsatt fra Olje- og energidepartementets side.



NTE som bærekraftig arbeidsplass

De ansatte er vår viktigste ressurs og et suksesskriterium for at vi skal lykkes i nå målene våre. Vi skal ha en trygg arbeidsplass og et godt arbeidsmiljø og våre ansatte skal ha mulighet til å utvikle seg. I NTE skal vi fremme mangfold i alder, kjønn, kompetanse og bakgrunn. Vi skal hele tiden sørge for fornyelse og prioriterer dermed utvikling og utdanning av våre ansatte, uavhengig av stilling.

NTEs hovedmål

- Våre ansatte er våre viktigste verdiskapere og vi skal sørge for at de har de beste forutsetningene for å utføre sitt arbeid på en god og trygg måte.
- Våre ledere er tett på og inkluderer den enkelte medarbeider i utviklingen av seg selv og organisasjonen.
- Vi skal styrke mangfold og inkludering i NTE, med et særlig fokus på å øke kvinneandelen i lederstillinger.

I NTE kommer de ansattes sikkerhet alltid først, og vi jobber systematisk med HMS-arbeidet. Våre ansatte skal komme friske og hele hjem fra jobb hver dag. Derfor har vi nå signert HMS-løftet, hvor målet er å bli blant de beste i vår bransje på HMS.

NTE er en stor arbeidsgiver i Trøndelag. Ved årets slutt i 2021 hadde vi 554 ansatte. I pandemiens andre år fortsatte de ansatte å vise imponerende omstillings-evne. Vi har et stabilt sykefravær på 4,5 %. Vi fikk 74 nye ansatte i 2021, og hadde en turnover på 8,5 %, en økning på 1 % fra 2020. Vi mener at det å tiltrekke og beholde kompetanse vil bli et av de helt sentrale konkurranse-områdene for oss fremover. Derfor er vi ikke fornøyd med at vi ser en økning i turnover. Vi jobber derfor med en handlingsplan for å nå målet vårt om å bli Midt-Norges mest attraktive arbeidsplass. Første steg på veien var gjennomføring av Kulturstyrk-undersøkelsen våren 2021, og oppfølgingsarbeidet til denne som startet høsten 2021. Du kan lese mer om Kulturstyrk under kapittelet En organisasjon for fremtiden.



Lunsj ved Byafossen



NTE løfter HMS

De ansattes sikkerhet og helse kommer alltid først, og våre ansatte skal alltid komme friske og hele hjem. Vi har en nullvisjon for skader på mennesker og miljø, og vi skal løfte oss ytterligere for å nå dette målet.

I 2021 så vi dessverre en liten økning i antall fraværsskader; med tre personskader som medførte fravær fra arbeidet. Den ene skaden var en kuttskade som medførte tre dager fravær, mens de to andre dreide seg om fall - ett pga. glatt underlag og ett uheldig feilsteg ut av en bil.

Camilla Berge Jacobsen
Leder for HMS og Kvalitet

NTE-
PRATEN

De hyppigste skadetyperne er klem-, kutt og strekkskader. Elektrikere er spesielt utsatt for strømutslått med høyt skadepotensial som kan forårsake akutte og langsiktige skader. Vi hadde fem hendelser i 2021 der ansatte fikk elektrisk støt. Heldigvis har vi ikke hatt noen alvorlige skader.

Én skade er en for mye

Systematisk arbeid med helse, miljø og sikkerhet, lange tidshorisonter, rutiner og evalueringer. Da Camilla Berge Jacobsen så at NTE søkte en leder for kvalitet og HMS, visste hun at hun hadde funnet sin neste jobb.

– Hvorfor jeg liker så godt å jobbe med HMS og kvalitet? Fordi vi alltid kan bli bedre, uansett hvor gode vi allerede er.

Camilla kom til NTE i september 2021, med både en sykepleierutdanning og en doktorgrad i helsevitenskap i ryggsekken. Den siste jobben før hun kom til det største

– Vi skal bli enda flinkere til å rapportere hendelser som nesten-ulykker og farlige forhold, og enda flinkere til å lære av hendelsene som oppstår

Camilla Berge Jacobsen

fornybarselskapet nord for Dovre, var i petroleums-sindustrien. Nå har hun jobbet i NTE et halvt år, og hun har benyttet tiden godt. Hun har allerede fått på plass en HMS-strategi, fått NTE til å signere HMS-løftet som forplikter organisasjonen til å jobbe enda mer systematisk med HMS og er i gang med resertifiseringer på flere områder.

– De første månedene har jeg brukt på å stille spørsmål, smiler hun. – Hvordan gjør vi dette? Hvorfor gjør vi det slik? Bør vi gjøre det annerledes? Nye arbeidstakere tvinger organisasjonen til å tenke over hvordan vi jobber. Det er ikke gitt at vi skal endre rutinene våre, men det er sunt å tenke over hvorfor vi gjør som vi gjør.

Personskader

For NTE, som for alle andre arbeidsplasser, skal det være trygt å jobbe. Målet at ingen skal bli skadet på jobb. Likevel skjer det dessverre av og til.

– Én skade er en for mye, sier Camilla alvorlig.
– Og når det skjer, er det vår plikt å finne ut hvordan vi kan forhindre at det skjer igjen.

Majoriteten av de som jobber i NTE-konsernet, er elektrikere som jobber ute i felt hver dag. Det er derfor ikke så unaturlig at de fleste personskadene skjer her. I 2021 var det i hovedsak støt, fall fra høyder og snuble-skader som gikk igjen og som medførte medisinsk behandling eller fravær. Når noen blir skadet, har vi rutiner for å ivareta den ansatte, og vi undersøker de bakenforliggende årsakene til hendelsen og iverksetter tiltak for å unngå at det kan skje igjen.

– Vi skal bli enda flinkere til å rapportere hendelser som nesten-ulykker og farlige forhold, og enda flinkere til å lære av hendelsene som oppstår, sier Camilla.
– Systematisk og godt HMS-arbeid handler blant annet

om å bli gode på å identifisere, eliminere eller kontrollere risikoen for farer og ulykker. Det tar vi på største alvor.

Nye mål

Det å jobbe med HMS innebærer at man må jobbe reaktivt, proaktive og utviklende.

– Det er det forebyggende perspektivet og den kontinuerlige forbedringen som driver meg; det å være i forkant og forebygge at det skjer uønskede hendelser, sier Camilla.

I NTE-konsernet, med 554 ansatte, er HMS-arbeidet ulikt fra dag til dag. Selv om det grunnleggende innen HMS er likt uavhengig av hvor du jobber, er eksponeringene i arbeidsmiljøet ulikt avhengig av om man jobber på kontor, på et vannkraftprosjekt eller ute på prosjekt som elektriker.

For å skape en enda sterkere og bedre HMS-kultur i NTE, har organisasjonen i årevis hatt fokus på HMS-arbeid.

– HMS-arbeid er grunnleggende i alt vi gjør, sier Camilla.
– Målet vårt er at alle skal komme friske og hele hjem fra jobb.

Det skjer ikke av seg selv. NTE har jobbet systematisk med kontinuerlig forbedring innen HMS over flere år. Vi jobber i henhold til de lover og forskrifter som regulerer virksomheten vår. Dette gjelder både for ansatte og for omgivelsene vi opererer i.

Vi reviderer HMS-rutinene hvert år, vi kartlegger arbeidsmiljøet ved hjelp av risikovurderinger og vernerunder, vi utarbeider årlige handlingsplaner og har et godt samarbeid med bedriftshelsetjenesten. I tillegg er konseptet "Ta 2" godt innarbeidet i NTE.

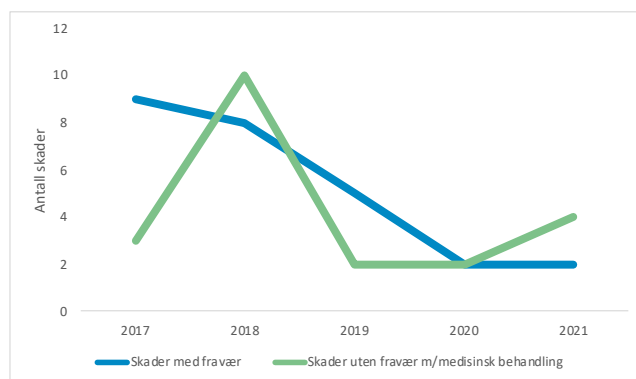

Figur 5.3: Antall skader med fravær 2016-2021

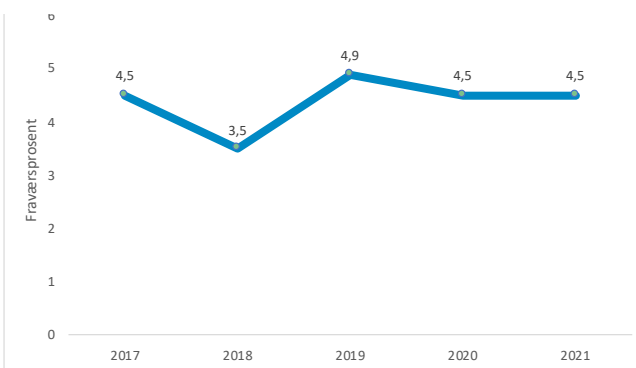

Figur 5.4: Totalt sykefravær i NTE, inkludert både korttidsfravær (egenmeldt fravær) og langtidsfravær (legemeldt fravær – sykemelding). Merk at tall fra Tensio er inkludert til og med 2019

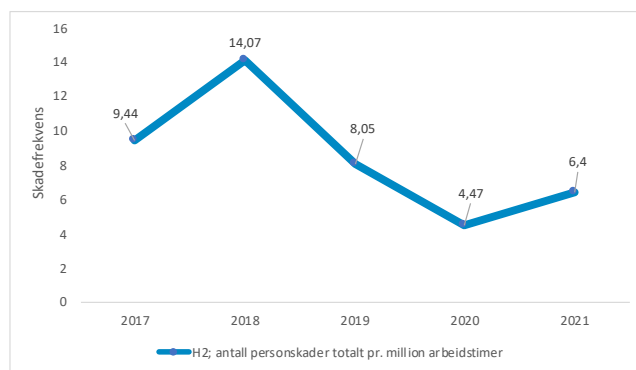

Figur 5.5: Skadefrekvens er angitt per million arbeidstimer. H2 er alle personskader med eller uten fravær, men som krevde medisinsk behandling, eller ga begrensning i arbeidsevne og/eller endrede arbeidsoppgaver som følge av skaden. Førstehjelpsskader er ikke en del av H2.

Det betyr rett og slett at du alltid skal bruke 2 sekunder eller 2 minutter og tenke deg om 2 ganger før du går i gang med en arbeidsoppgave; selv om du har gjort den samme oppgaven mange ganger før.

– Det er like relevant både for elektrikere som for kontoransatte, sier Camilla. – Det å tenke seg om en ekstra gang enten du setter deg i bilen eller klatrer opp i gardintrappa, kan være avgjørende.

Alle ansatte i NTE får også presentert relevante HMS-tema hver måned. Temaene handler om hva vi kan gjøre for å ivareta fysisk og psykisk helse, miljø og sikkerhet.

– Det er viktig å løfte blikket og ha et mål å strekke seg etter, sier Camilla. – Når vi har et felles fundament, er det enklere å se hvor vi skal, og hvordan vi kan komme oss dit.

Arbeidsmiljø

Også 2021 var et år som ble preget av pandemien. For den administrative delen av organisasjonen betydde det mye hjemmekontor, og for den utførende delen medførte det blant annet færre kundebesøk, lengre leveransetider fra leverandører og færre reiser mellom NTEs lokaliteter.

Vi har sett en svak økning i sykefraværet i NTE de siste fem årene, og i 2021 hadde vi et fravær på 4,5 % for konsernet. Det er samme prosentandel som i 2020. Sykefraværet er i hovedsak knyttet til langvarig livssykdom som ikke skyldes arbeidsplassen.

Likevel ser vi at i underkant av 1 % av fraværet kan relateres til arbeidsplassen, og dette tar vi på alvor. Sammen med bedriftshelsetjenesten vil vi kartlegge arbeidsmiljøet for å identifisere hvilke tiltak vi kan igangsette for å redusere arbeidsrelatert fravær til null. I kartleggingen skal fysiske, ergonomiske, kjemiske og psykososiale arbeidsmiljøfaktorer gjennomgås. Andre tiltak vi iverksetter er overvåking av sykefravær, særlig langtidsfravær og gjentakende korttidsfravær, og tilrettelegging av alternativt arbeid der det er mulig. Når det gjelder pandemiens virkning på fraværet, vi vi undersøke om fraværet endres på mellomlang sikt når den akutte fasen er over, samt arbeide proaktivt med nærværsfaktorer i arbeidsmiljøet. Hos oss er nærværsfaktorer opplevelse av mening i arbeid, å lykkes sammen med andre, å ha en betydningsfull rolle, mestring av utfordringer, tilhørighet, lojalitet, yrkesstolthet, ansvar, å kunne utnytte egne forutsetninger, å bli sett av leder og ha omsorg for hverandre.



Harald Kitel i NTE Elektro

En mangfoldig organisasjon

Skal vi nå ambisjonene våre om å bidra til et klimanøytralt samfunn, må vi ha en organisasjon som er riktig sammensatt for formålet. Det betyr at vi trenger ansatte med ulik etnisk og kulturell bakgrunn, kompetanse, kjønn, funksjonsnivå og alder. Vi tror at økt mangfold utfordrer våre etablerte normer på en positiv måte og bidrar til å løfte konsernet inn i fremtiden. Gjennom bærekraftstrategien har vi satt oss klare mål for mangfoldet, men vi vet likevel at vi har et godt stykke å gå før vi er i mål.

I 2021 gjennomførte Likestillingssenteret KUN en gjennomgang av overordnede strategier og planer for mangfold og likestilling i NTE. Alle personalområdene ble kartlagt for å identifisere risiko for diskriminering og for å synliggjøre hvilke tiltak som gjøres og eventuelle behov for nye tiltak. Et av risikoområdene som ble pekt på var rekrutteringsprosessen, som i dag er standardisert i NTE men som mangler konkrete rutiner og krav til mangfold. Vi har allerede gjort endringer i retningslinjene til hvordan rekrutteringsbyrå skal gjennomføre prosessene med hensyn til mangfold. Funnene i rapporten til KUN vil bli tatt med når vi skal utarbeide en egen handlingsplan for mangfold høsten 2022.

Lønn og arbeidsvilkår er også et av risikoområdene pekt på av KUN, og når det gjelder lik lønn i henhold til kravene som ligger i likestillings- og diskrimineringsloven § 26, jobber vi internt med å kartlegge lønns-systemet for å kunne avgjøre om våre rutiner og lønnsfastsettelse er i henhold til regelverket. NTE vil rapportere på dette for regnskapsåret 2022. I organisasjonen vår ser vi at kjønnsfordelingen fortsatt er skjev; 85 % av ledere¹ er menn og 83 % av den totale arbeidstokken er menn. NTE følger dermed samme mønster som resten av kraftbransjen, og utjevning av kjønnsforskjeller i konsernet er derfor et av hovedområdene vi jobber med. Vi har satt som mål at innen 2030 skal minst 40 % av våre ledere være kvinner. For å nå dette målet må vi gjøre konkrete handlinger og endre organisasjonen vår. Samtidig skal vi gjennomføre dette på en måte som ikke føles ekskluderende. Forskning viser at de som lykkes med å nå sine mangfoldsmål er de bedriftene hvor initiativet og «pushet» for mangfold kommer fra ledelsen. Derfor vil NTE blant annet gjennomføre kursing og sertifisering i mangfoldsledelse for sine ledere i årene fremover.

Høsten 2021 deltok NTE i "Girls Take Over", et initiativ fra Plan Norge som setter søkelys på å øke antall kvinner i lederstillinger. NTE rekrutterte 18 år gamle Zaineb Abdulsatar fra Trondheim som konsernsjef for en dag, og erfaringene og innspillene vi fikk fra den unge konsernsjefen er verdifulle for oss i det videre mangfoldsarbeidet. Zaineb ga mangfoldsarbeidet i NTE en kick-start!



Zaineb Abdulsatar var konsernsjef i NTE for en dag



Ketil Berg

Ketil Berg
Markedsområdeleder i Steinkjer

NTE-
PRATEN

Mangfoldsmesteren

– Jeg er overbevist om at vi har et godt arbeidsmiljø fordi vi har kollegaer som tør å være åpne om utfordringene sine. De gjør det enklere for alle oss andre å prate om det som ikke alltid er like enkelt å snakke om også.

Ketil Berg er markedsområdeleder i NTE Elektro, og har ansvaret for 45 ansatte på Steinkjer. På papiret ser enheten hans til forveksling ut som en hvilken som helst elektrikerbedrift i Trøndelag: 4 av 45 ansatte er kvinner. Noen få av de ansatte har utenlandsk bakgrunn. De har 2-3 lærlinger hvert år.

Men går du litt dypere inn i tallene, ser du følgende:

- Mange av lærlingene følger ikke tradisjonelle løp. De er enten voksenlærlinger eller har lærlingløp som er 1-2 år lengre enn normert.
- De har flere ansatte som ikke har kapasitet til å jobbe fulltid. De får fritt spillerom innenfor gitte rammer, og kjenner selv når de ikke klarer å jobbe mer.

- Noen har flere vonde opplevelser i håndbagasjen enn andre.

– Hvorfor jeg ansetter folk som ikke har en bakgrunn som er helt A4? Fordi alle skal få en sjanse. Og fordi alt ikke kan måles i penger, sier Ketil.

Høyt under taket

Ketil har hatt en utradisjonell tilnærming til rekruttering så lenge han har vært leder.

– Det at jeg som leder i NTE har mulighet til å ansette folk som kanskje har en litt annen bakgrunn eller krever litt mer oppfølging, er viktig for meg, sier han.
– Til å begynne med krevde det mer oppfølging fra min side, men nå bruker jeg ikke mer tid på det enn jeg gjør på å følge opp en hvilken som helst ansatt, sier han.

Opptatt av å gi folk tid

– Folk skal ha tid til å restituere seg og ikke ha dårlig samvittighet for at de har blitt syke, sier han. – Vi lever i et konkurransepreget samfunn, og alle håndterer vi det høye tempoet forskjellig. Det må være lov. Hos oss er det de faglige kvalitetene dine som teller; ikke hvor du kommer fra.

Likeverd og muligheter for alle

I 2021 gjennomførte Likestillingssenteret KUN en gjennomgang av overordnede strategier for mangfold og likestilling i NTE. De kartla alle personalområdene for å identifisere risiko for diskriminering samt synliggjøre hvilke tiltak som gjøres i dag og behov for nye tiltak. Resultatet fra arbeidet er blant annet tatt med i utarbeidelsen av en handlingsplan for mangfold og likeverd i NTE, et arbeid som starter opp høsten 2022. Arbeidet inngår også som en del av vårt arbeid for å oppfylle aktivitets- og redegjørelsesplikten. I NTE er vi jevnt sammensatt aldersmessig, noe som gir oss en bred erfaringskompetanse i konsernet. Når det gjelder deltidsarbeid, så har vi svært få deltidsansatte, bare tre; to kvinner og en mann. Med tanke på midlertidige stillinger, så følger de samme kjønnsfordeling som fast ansatte. Det er verdt å merke at i oversikten over antall midlertidige stillinger i NTE så inngår også lærlinger og traineer. De resterende midlertidige er i hovedsak knyttet til vikarer for kundesenteret i NTE Marked.

Arbeid med å inkludere de med hull i CV-en eller som ikke har fulgt et tradisjonelt utdanningsløp, er en viktig

del av mangfoldsarbeidet i konsernet. Hvert år skal vi gi muligheten for arbeid og innpass i arbeidslivet til minst 15 mennesker, og i dag gjør vi dette samarbeidet gjennom både Reko og Nav. Reko er et kompetansesenter for mennesker på veg til arbeidslivet, tilbake i jobb eller tilbake i hverdagen, og de er en partner som passer godt sammen med våre egne verdier.

En stabil og attraktiv lærlingordning i NTE er et strategisk valg og den viktigste rekrutteringsveien for montører og operativt personell. Vi jobber aktivt mot videregående skoler for å rekruttere og vi bidrar til god kvalitet i undervisningen. Særlig ønsker vi å synliggjøre for unge kvinner hvilke muligheter som finnes i vår bransje.

Vi tar imot elever for praksistrening, besøk i våre kraftstasjoner og bidrar med personell for informasjon på skolene. Om lag 40 % av lærlingene går videre til en fast stilling i NTE. Gjennom en god kvalitet på opplæringen og en positiv opplevelse i læretiden, bidrar vi til å være en attraktiv arbeidsgiver også etter læretiden.

Tabell 5.4: Antall kvinner/menn i fast, deltid og midlertidig stilling. *Inkludert 46 lærlinger

	2021	2020	2019	2018
Fast				
Kvinner	15 %	14 %	13 %	13 %
Menn	74 %	74 %	73 %	73 %
Midlertidig*				
Kvinner	2 %	3 %	2 %	2 %
Menn	9 %	8 %	12 %	12 %
Deltid				
Kvinner	2	2	2	2
Menn	1	0	0	0

Tabell 5.5: Antall lærlinger og traineer i 2021

	Lærling	Trainee
Kvinner	6	2
Menn	40	2

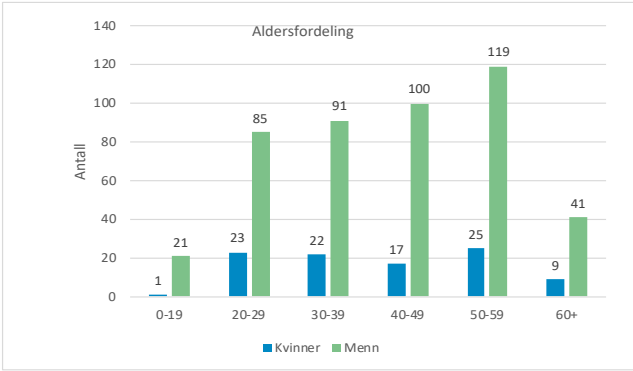

Figur 5.6: Aldersfordeling av ansatte, inkludert lærlinger og traineer i NTE.



Sommerstudentene

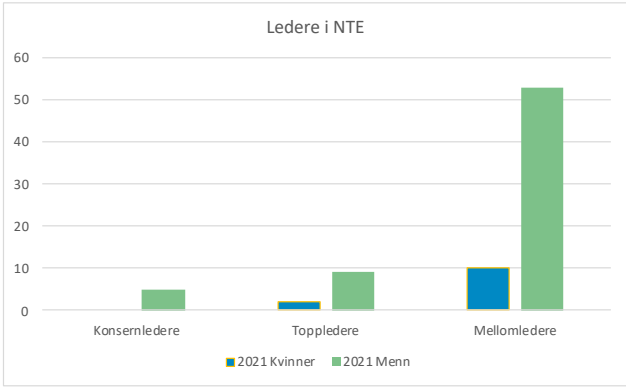

Figur 5.7: Antall mannlige og kvinnelige ledere NTE.

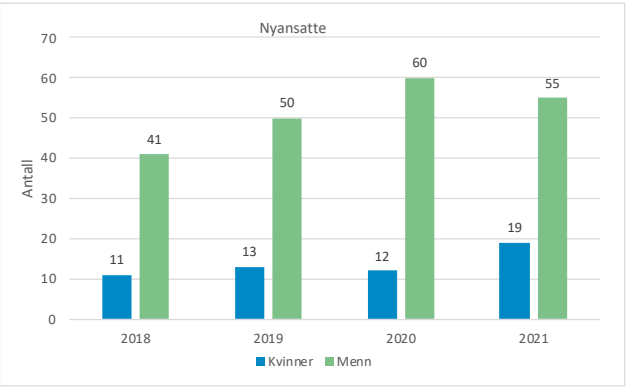

Figur 5.8: Antall nyansatte i NTE 2018-2021 fordelt på kjønn.

En organisasjon for fremtiden

NTEs omgivelser og markeder endrer seg stadig raskere. Pandemien har også vist oss viktigheten av å ha en organisasjon som er fleksibel og motivert. NTEs langsiktige forretningsstrategi mot 2030 peker derfor på organisasjonsutvikling som en suksessfaktor for å realisere den ambisiøse vekststrategien vår.

Siden høsten 2020 har vi jobbet med en organisasjonsutviklingsprosess vi kaller Leder- og Kulturstyrk. Dette er en prosess med et styrkebasert perspektiv for videreutvikling av ledere og medarbeidere. Med styrkebasert tilnærming mener vi at vi skal bygge opp under det vi er gode på og utvikle ledelse med fokus på mestring hos ansatte.

Våren 2021 gjennomførte vi en nullpunktsundersøkelse hvor alle ansatte og alle ledere ble bedt om å gi tilbakemelding på faktorer som påvirker selskapskulturen; så som organisering, rolleklarhet, samspill, selvstendighet og tillit, tilhørighet og kompetanse. På bakgrunn av resultatene hadde vi høsten 2021 arbeidsmøter med alle medarbeiderne i de ulike forretningsområdene, der vi gjennomgikk resultatet og satte ned konkrete handlings- og oppfølgingspunkter for det neste året. For å sikre involvering og fremdrift følges ledere i de ulike forretningsområdene opp månedlig. Vi vil fremover gjennomføre pulsmålinger av organisasjonen for å sikre at handlingsplanene blir fulgt opp og at vi når de målene vi setter oss.



Zaineab Abdulsatar, konsensjef for en dag, la igjen en liten påminnelse til Christian Stav

Attraktiv arbeidsplass - Trygghet og fleksibilitet i arbeidshverdagen

Gjennom to år med pandemi har NTEs medarbeidere vist at de ikke bare evner å omstille seg raskt, men også at de leverer svært gode resultater under usikre og pressende situasjoner. Som organisasjon vil vi bygge videre på den digitale kunnskapen og økt bruk av digitale samhandlingsformer som en viktig del av vår nye arbeidshverdag. Ikke bare gir den såkalte «nye normalen» større muligheter for mer fleksibilitet og effektivitet; det er også god livsfasepolitikk og underbygger våre bærekraftsmål. Tilbakemeldinger fra ansatte har gitt oss et godt bilde på hvilke aspekter ved den digitale hverdagen vi bør ta vare på og videreutvikle, og hvilke begrensninger den digitale samhandlingen legger for arbeidsprosesser, trivsel og tilhørighet. Vi har derfor utarbeidet en konsernpolicy for arbeid utenfor selskapets lokaler (hjemmekontor/fjernarbeid) som beskriver hvordan NTE tenker rundt bruk av hjemmekontor/fjernkontor som et attraktivt gode som gir muligheter for økt fleksibilitet og jobbeffektivitet.

For at NTE skal nå målene som er satt, er det helt essensielt at vi tiltrekker oss de rette medarbeiderne. Vi ønsker oss medarbeidere som motiveres av å bidra til å løse noen av vår tids største samfunnsutfordringer og vi skal tilby dem Midt-Norges beste arbeidsplass. Et av tiltakene vi har iverksatt er et internt nettverk, Ung i NTE, som er for ansatte under 36 år. Nettverkets hovedmål

er relasjonsbygging og kunnskapsdeling på tvers av fagbakgrunn, selskap og avdeling, og vi mener det også gir ansatte et fortrinn i bransjeforståelse, innovasjon og forretningsutvikling. Målet er å danne et sterkt nettverk med unge arbeidstakere som gir oss verdifulle innspill på hva som gjør en arbeidsplass attraktiv i fremtiden.

Gjennom deling av historier om våre ansatte i sosiale medier ønsker vi å fortelle historien om hvordan det er å jobbe i NTE og å vise frem bredden av kompetanse og ulike mennesker som jobber her. I tillegg er vi opptatte av å være synlige og tilgjengelige for morgendagens arbeidstakere ute på universiteter, høyskoler og videregående- og ungdomsskoler. Ved å gi denne målgruppen et innblikk i det vi gjør og hvorfor det er viktig, ønsker vi å sikre oss essensiell arbeidskraft for fremtiden. Det er dermed svært viktig at denne målgruppen ser på NTE som en attraktiv arbeidsplass.

NTE skal være inkluderende overfor ansatte i alle livsfaser, og vi har en egen livsfasepolicy. Livsfasepolitikken bygger på en erkennelse av at de muligheter for læring, karriere- og kompetanseutvikling bedriften tilbyr sine arbeidstakere, vil få stor betydning også for ansatte som er inne i sin siste del av karrieren. Dette innebærer at vi skal jobbe med forebygging og utvikling i hele ansettelsesforholdet. 24-timers mennesket er i fokus. Den enkelte ansattes behov for balanse og fleksibilitet skal tas hensyn til, noe som er til det beste for både arbeidsgiver og den enkelte. Så langt det er mulig, tilpasses og tilrettelegges arbeidssituasjonen etter individuelle behov, avhengig av hvilken livsfase medarbeideren er i. Dette er viktige forhold knyttet til NTEs mål om å være en attraktiv arbeidsplass, også i tiden fremover.



Ung i NTE på besøk på Byafossen kraftverk

Årsregnskap for konsern



Nord-Trøndelag Elektrisitetsverk AS

Resultatregnskap

KONSERN			
DRIFTSINNEKTER OG DRIFTSKOSTNADER	NOTE	2021	2020
		1000 kr	1000 kr
Kraftinntekter	1, 3, 8	2 129 220	1 080 173
Verdiendringer derivater	7, 8	-130 498	-38 141
Annen driftsinntekt	1, 3, 8, 18	1 351 266	1 179 618
Sum driftsinntekter		3 349 988	2 221 650
Aktiverte egne investeringsarbeider		-55 656	-74 769
Kraftanskaffelse		1 061 796	315 981
Overføringskostnader		115 237	56 852
Varekostnad		433 344	401 420
Lønnskostnad	10,11,33	448 054	406 055
Av- og nedskrivning	16, 17	288 830	265 916
Annen driftskostnad	12,13,31,32	456 673	412 722
Sum driftskostnader	8	2 748 278	1 784 177
Driftsresultat	3	601 709	437 473
FINANSINNEKTER OG FINANSKOSTNADER			
Resultat på investering i tilknyttet- og felleskontrollert virksomhet	14, 18	510	318
Annen finansinntekt	14	26 193	33 627
Annen finanskostnad	14	-79 468	-51 207
Netto finansresultat		-52 765	-17 263
Ordinært resultat før skattekostnad		548 944	420 211
Skattekostnad på ordinært resultat	15	242 132	61 039
Resultat fra virksomhet som fortsetter	3	306 813	359 171
ÅRSRESULTAT		306 813	359 171
Andre inntekter og kostnader			
<i>Poster som ikke vil bli reklassifisert til resultat</i>			
Estimatavvik pensjon	11	-64 941	-61 359
Skatteeffekten av estimatavvik pensjon	15	14 287	13 499
Estimatavvik pensjon etter skatt for TS		-1 911	-25 678
Andre inntekter og kostnader i perioden for virksomhet som fortsetter		-52 565	-73 539
Totalresultat for perioden		254 248	285 633
Totalresultatet henføres til;			
Aksjeeiere i morselskap	27	254 248	285 633
Totalresultat for perioden		254 248	285 633

Nord-Trøndelag Elektrisitetsverk AS

Balanse pr 31. desember

EIENDELER	NOTE	KONSERN	
		31.12.2021	31.12.2020
		1000 kr	1000 kr
Anleggsmidler			
Immaterielle eiendeler			
Vassdragsrettigheter	16	14 915	14 915
Andre immaterielle eiendeler	16	112 258	26 654
Sum immaterielle eiendeler		127 173	41 569
Utsatt skattefordel	15	196 026	324 767
Varige driftsmidler			
Tomter, bygninger og annen fast eiendom		722 510	723 222
Maskiner og anlegg		3 981 844	3 857 694
Anlegg under utførelse		838 751	506 718
Driftsløsøre, inventar, verktøy o.l		76 383	65 327
Rett-til bruk eiendeler	31	32 607	32 182
Sum varige driftsmidler	17	5 652 094	5 185 143
Finansielle anleggsmidler			
Investeringer i tilknyttet selskap	7, 18, 20	2 547 473	2 660 282
Investeringer i aksjer og andeler	7, 20	6 924	6 805
Derivater	7, 20, 22	254 857	50 253
Pensjonsfond	11, 20	3 138	8 433
Andre langsiktige fordringer	7, 20	15 165	5 289
Sum finansielle anleggsmidler		2 827 558	2 731 062
Sum anleggsmidler		8 802 851	8 282 540
Omløpsmidler			
Varelager og prosjekt i arbeid	9	59 545	23 938
Fordringer			
Kundefordringer	7, 21	528 175	219 149
Andre fordringer	7, 21	164 962	155 245
Sum fordringer		693 138	374 395
Finansielle omløpsmidler			
Derivater	6, 7, 22	164 893	10 336
Sum finansielle omløpsmidler		164 893	10 336
Bankinnskudd, kontanter o.l.	7, 23	163 106	573 039
Sum omløpsmidler		1 080 681	981 708
SUM EIENDELER		9 883 532	9 264 248

Nord-Trøndelag Elektrisitetsverk AS

Balanse pr 31. desember

EGENKAPITAL OG GJELD	NOTE	KONSERN	
		31.12.2021	31.12.2020
		1000 kr	1000 kr
Egenkapital			
Innskutt egenkapital			
Aksjekapital	27	750 000	750 000
Overkurs		1 551 942	1 551 942
Innskutt egenkapital		2 301 942	2 301 942
Opptjent egenkapital			
Opptjent egenkapital		3 992 425	3 791 590
Opptjent egenkapital		3 992 425	3 791 590
Sum egenkapital	27	6 294 367	6 093 532
Gjeld			
Avsetning for forpliktelser			
Pensjonsforpliktelser	11, 24	85 446	39 013
Derivater	7, 22, 24	155 015	98 367
Erstatninger	24	102 693	102 693
Andre avsetninger for forpliktelser	24, 29	1 071 119	1 170 158
Sum avsetninger for forpliktelser		1 414 273	1 410 231
Annen langsiktig gjeld			
Obligasjonslån	6, 7, 25	555 735	565 466
Gjeld til kredittinstitusjoner	6, 7, 25	547 652	579 689
Leasingforpliktelser	7, 25, 31	28 256	28 121
Sum annen langsiktig gjeld		1 131 643	1 173 277
Kortsiktig gjeld			
Kassekreditt	23, 26	172 048	
Leverandørgjeld	6, 7, 26	255 667	191 400
Betalbar skatt	6, 15, 26	100 083	69 442
Skyldige offentlige avgifter	6, 26	108 061	45 158
Derivater	6, 7, 22, 26	186 686	16 767
Annen kortsiktig gjeld	6, 7, 26	220 703	264 441
Sum kortsiktig gjeld		1 043 249	587 207
Sum gjeld		3 589 165	3 170 715
SUM EGENKAPITAL OG GJELD		9 883 532	9 264 248

Nord-Trøndelag Elektrisitetsverk AS

Balanse pr 31. desember 2021

Steinkjer, 27. april 2022

Styret i Nord-Trøndelag Elektrisitetsverk AS

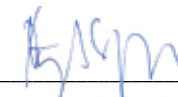

Jon Håvard Solum
Styrets leder

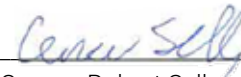

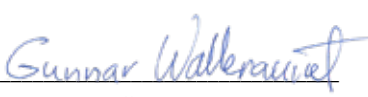
Øyvind Skogvold
Styremedlem



Gunnar Robert Sellæg
Styremedlem

Gunnar Walleraunet
Styremedlem

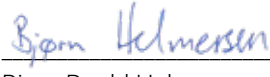
Eli Arnstad
Nestleder

Bodil Vekseth
Styremedlem

Bjørn Roald Helmersen
Styremedlem

Christian Stav
Konsernsjef

Nord-Trøndelag Elektrisitetsverk AS

Oppstilling over endringer i egenkapitalen pr 31.12

Konsern	Aksje kapital	Overkurs fond	Annen egenkapital	Total egenkapital
Balanse pr. 1. januar 2020	750 000	1 551 942	3 569 372	5 871 312
Utbetalt utbytte			-67 400	-67 400
Arsresultat			359 171	359 171
Utgang datter			3 987	3 987
Andre inntekter og kostnader for perioden				
Estimatavvik pensjon			-61 359	-61 359
Skatteeffekten av estimatavvik pensjon			13 499	13 499
Estimatavvik pensjon etter skatt for TS			-25 678	-25 678
Balanse pr. 31. desember 2020	750 000	1 551 942	3 791 592	6 093 532

Konsern	Aksje kapital	Overkurs fond	Annen egenkapital	Total egenkapital
Balanse pr. 1. januar 2021	750 000	1 551 942	3 791 592	6 093 532
Utbetalt utbytte			-58 887	-58 887
Arsresultat			306 813	306 813
Fusjonsdifferanser			64	64
Skatteeffekt vedr konsernbidrag etter damreklassifisering			3 989	3 989
Andre EK føringer vedr TS			1 418	1 419
Andre inntekter og kostnader for perioden				
Estimatavvik pensjon			-64 941	-64 941
Skatteeffekten av estimatavvik pensjon			14 287	14 287
Estimatavvik pensjon etter skatt for TS			-1 911	-1 911
Balanse pr. 31. desember 2021	750 000	1 551 942	3 994 336	6 294 367

Nord-Trøndelag Elektrisitetsverk AS

Kontantstrømoppstilling

	KONSERN	
	2021	2020
	1000 kr	1000 kr
KONTANTSTRØMMER FRA OPERASJONELLE AKTIVITETER		
Ordinært resultat før skattekostnad for virksomhet som fortsetter	548 944	420 211
Ordinære avskrivninger for virksomhet som fortsetter	288 830	265 916
Netto rentekostnader	34 331	31 980
Resultat på investering i TS	-196 389	-162 210
Verdiendringer av derivater	-130 498	160 030
Betalt pensjon utover kostnadsført pensjon	-13 213	-12 414
Tap (+)/gevinst (-) ved salg av anleggsmidler		240
Endring i varer	-35 607	-6 034
Endring i kundefordringer	-308 008	149 358
Endring i leverandørgjeld	63 563	49 610
Endring i andre omløpsmidler og andre gjeldsposter	4 184	-96 555
Kontantstrømmer fra operasjonelle aktiviteter	256 137	800 132
Periodens betalte skatt	-111 166	-348 578
Netto kontantstrømmer fra operasjonelle aktiviteter	144 971	451 554
KONTANTSTRØMMER FRA INVESTERINGSAKTIVITETER		
Anleggstilskudd og innbetalinger ved salg av varige driftsmidler	1 123	471
Utbetalinger til investering i anleggsmidler	-700 054	-659 541
Utbetalinger av andre lånefordringer	-9 776	
Innbetalinger fra investeringer i finansielle anleggsmidler	320 081	417 090
Investering i nytt datterselskap	-103 062	
Utbetalinger til investeringer i finansielle anleggsmidler	-20 045	-115 125
Renteinntekter mottatt	7 022	9 198
Netto kontantstrøm fra investeringsaktiviteter	-504 711	-347 907
KONTANTSTRØMMER FRA FINANSIERINGSAKTIVITETER		
Utbetalinger ved nedbetaling av kortsiktig og langsiktig gjeld	-122 000	-30 559
Innbetaling ved bruk av trekkrettighet og opptak av langsiktig lån	172 048	
Betalte renter	-41 353	-41 178
Utbetaling av utbytte	-58 887	-67 400
Netto kontantstrøm fra finansieringsaktiviteter	-50 192	-139 137
Netto endring i bankinnskudd og kontanter	-409 932	-35 490
Beholdning av bankinnskudd og kontanter pr 01.01	573 039	608 530
Kontanter og kontantekvivalenter 31.12.	163 106	573 039
Ubenyttet driftskreditt/trekkrettighet utgjør i tillegg	727 472	1 009 406

Noter for konsern



Innholdsfortegnelse noter for konsern

1. Generell informasjon og sammendrag av vesentlige regnskapsprinsipper	89
2. Skjønnsmessige vurderinger, estimater og forutsetninger	94
3. Segment informasjon / forretningsområder	95
4. Selskap som inngår i konsolideringen	95
5. Markedsrisiko i konsernet	96
6. Kredittisiko, likviditets- og refinansieringsrisiko	97
7. Finansielle instrumenter	98
8. Inntekter	100
9. Varer og prosjekt i arbeid	101
10. Personalkostnader	101
11. Pensjonskostnader, -forpliktelser og midler	101
12. Eiendomsskatt og konsesjonsavgifter	103
13. Andre driftskostnader	103
14. Netto finanskostnad	103
15. Skattekostnad	104
16. Immaterielle eiendeler	105
17. Varige driftsmidler	106
18. Tilknyttet selskap og felleskontrollert virksomhet	107
19. Sameieforetak	109
20. Finansielle langsiktige eiendeler	109
21. Kundefordringer og andre fordringer	109
22. Derivater	110
23. Kontanter og kontantekvivalenter	111
24. Andre avsetninger for forpliktelser	111
25. Rentebærende gjeld	112
26. Kortsiktig gjeld	112
27.1 Egenkapital	113
27.2 Aksjekapital	113
27.3 Utbytte per aksje	114
28. Kraftproduksjon og magasinbeholdning	114
29. Betingede utfall, tvistesaker, hendelser etter balansedagen m.m.	114
30. Pantstillelser, garantiansvar og tilsvarende forpliktelser	114
31. Leieavtaler	115
32. Honorar til ekstern revisor	115
33. Ytelser til ledende ansatte og styret	116
34. Nærstående parter	116

1. Generell informasjon og sammendrag av vesentlige regnskapsprinsipper

Generell informasjon
Konsernet Nord-Trøndelag Elektrisitetsverk AS (NTE) består av Nord-Trøndelag Elektrisitetsverk AS med datterselskaper. NTE er et norsk aksjeselskap stiftet og hjemmehørende i Norge og er eid av 19 kommuner i det tidligere Nord-Trøndelag.

Selskapets hovedkontor har adresse Sjøfartsgata 3, 7736 Steinkjer.

Selskaper inkludert i det konsoliderte regnskapet
Konsernet består av morselskapet Nord-Trøndelag Elektrisitetsverk AS og de 100% eide datterselskapene:
- NTE Energi AS med det 100% eide datterselskapet Industrikraft Midt-Norge AS og det 66% eide datterselskapet Skogkraft AS
- NTE Marked AS med de 100% eide datterselskapene Gir Mer AS og Verdal Kabel TV AS
- NTE Elektro AS
- NTE Montenegro AS
- Nord Trøndelag Eiendom AS

I tillegg kommer øvrige tilknyttede og felleskontrollerte virksomheter. Dette er bla Tensio AS, Siso Energi AS og Nord-Vest Fiber AS.

Grunnlaget for utarbeidelse av regnskapet
Konsernregnskapet er utarbeidet i samsvar med International Financial Reporting Standards (IFRS) som er godkjent av EU.

Konsernregnskapet er videre utarbeidet basert på historisk kost-prinsippet med unntak av visse finansielle instrumenter og derivater som er vurdert til virkelig verdi på balansedato.

Sammenligningstall
Alle beløpmessige størrelser i resultat, oppstilling over endringer i egenkapital, balanse, kontantstrøm og tilleggsopplysninger er angitt med ett års sammenligningstall. Sammenligningstall er utarbeidet basert på de samme prinsipper som tall for siste periode.

Sammendrag av de viktigste regnskapsprinsippene

Konsolideringsprinsipp
Konsernregnskapet viser det samlede økonomiske resultatet og den finansielle stillingen når morselskapet og datterselskapene presenteres som én økonomisk enhet. Selskaper hvor konsernet har kontroll er konsolidert. Kontroll vil normalt foreligge når konsernet har en stemmeandel på mer enn 50 % gjennom eierskap eller avtaler. Veiledningen i IFRS 10 anvendes i vurderingen av alle vesentlige investeringer.

Dersom det er nødvendig, justeres datterselskapenes regnskaper slik at de er i tråd med konsernets regnskapsprinsipper. Selskapenes interne omsetning og mellomværende, samt gevinster og tap som er oppstått ved transaksjoner mellom selskapene, er eliminert. Datterselskaper konsolideres fra og med det tidspunkt konsernet oppnår kontroll og utelates fra konsolidering når kontroll opphører.

Oppkjøp
Oppkjøpsmetoden anvendes på virksomhetssammenslutninger når kontroll oppnås. Fastsetting av kostpris og mer- eller mindreverdianalyser regnskapsføres og måles på tidspunktet for kontrollovertakelse. Tidspunktet for kontrollovertakelse er når risiko og kontroll er overdratt og sammenfaller normalt med gjennomføringstidspunktet. Transaksjonskostnadene kostnadsføres når de påløper.

Transaksjonsprisen og identifiserbare netto eiendeler er beregnet basert på virkelig verdi. Det avsettes for utsatt skatt på mer- eller mindreverdier. Eventuell merverdi som ikke kan henføres til identifiserbare eiendeler og forpliktelser, behandles som goodwill. Goodwill testes årlig for nedskrivning. Det avsettes ikke til utsatt skatt på goodwill. Dersom verdien av de eiendeler og forpliktelser som overtas ved et oppkjøp overstiger verdien av vederlaget i transaksjonen, inntektsføres differansen som annen driftsinntekt. Betingede forpliktelser i forbindelse med transaksjonen måles til virkelig verdi på oppkjøpstidspunktet.

Felles drift
Andeler i deleide kraftverk klassifiseres som felles drift og er innregnet ved å inkludere konsernets andel av eiendeler, gjeld, inntekter og kostnader linje for linje i konsernregnskapet. Dette gjelder også i de tilfeller hvor kraftverket er organisert som et eget foretak og hvor eierne er de eneste kjøperne av den produserte kraften.

Felleskontrollert virksomhet og tilknyttede selskaper
En felleskontrollert virksomhet er selskaper eller enheter hvor NTE har felles kontroll med en eller flere andre investorer. Spesielle stemmerettsregler kan gi eierne beslutningsmyndighet ut over det som følger av eierandel.

Tilknyttede selskaper er selskaper eller enheter hvor NTE har betydelig innflytelse. Dette vil normalt gjelde ved 20-50 % eierandel.

Felleskontrollert virksomhet og tilknyttede selskaper blir regnskapsført etter egenkapitalmetoden. Forholdsmessig andel av årsresultatet i disse resultatføres under driftsinntekter for virksomheter som inngår i NTEs kjernevirksomhet. For selskaper utenfor konsernets kjernevirksomhet presenteres resultatandel som finanspost. I balansen er investeringene klassifisert som finansielle anleggsmidler og står oppført til kostpris korrigert for akkumulerte resultatandeler, mottatte utbytter, nedskrivninger og egenkapitalføringer i selskapene.

Utenlandsk valuta

Konsernregnskapet er presentert i norske kroner.

Løpende transaksjoner i utenlandsk valuta omregnes til kursen på transaksjonstidspunktet, mens balanseposter vurderes til balansedagens kurs. Valutaeffekter føres under finansposter.

Segment

Konsernet rapporterer driftssegmenter i tråd med hvordan konsernledelsen fatter, følger opp og evaluerer sine beslutninger. De operative segmentene identifiseres på bakgrunn av verdikjeden i konsernet; Produksjon - Distribusjon - Sluttbruker. Den interne styringsinformasjonen basert på de identifiserte segmentene, gjennomgås periodisk av ledelsen og er beslutningsgrunnlag for ressursallokering og måloppnåelse.

Inntekter

Hovedaktiviteten til NTE er knyttet til energiproduksjon - og energitjenester, telekom, samt overføring og distribusjon av kraft. NTE dekomponerer kontraktene og vurderer de ulike leveringsforpliktelser uavhengig.

Inntekt fra kraftproduksjon, kraftsalg og kraftdistribusjon

Inntektene fra produksjon av energi omfatter salg av egenprodusert kraft til en avtalt pris. Dette inkluderer også grønne sertifikater. Konsernet selger egenprodusert energi via Nord Pool. I dette tilfelle er børsen definert som kunden. Dette er basert på at NTE har bindende kontrakter med børsen. Leveringsforpliktelsen er forøvrig å levere kraft og distribusjon av denne, og transaksjonsprisen er godtgjørelsen som NTE forventer å motta, til enten spotpris, regulert pris eller kontraktspris. Leveringsforpliktelsen blir oppfylt over tid, noe som innebærer at inntekten skal innregnes for hver enhet levert til transaksjonspris. NTE benytter en praktisk tilnærming i henhold til IFRS 15 hvor inntekten fra kraftproduksjon, kraftinntekter og kraftdistribusjon for de fleste kontraktene blir bokført til det beløpet som enheten har rett til å fakturere. Retten til å fakturere oppstår når kraften er produsert og levert, og retten til å fakturere godtgjørelsen vil normalt samsvare direkte med verdien for kunden.

Kraftdistribusjon vedrører inntekter fra nettvirksomheten. Nettvirksomhet er underlagt inntektsrammeregulering fra Norges vassdrags- og energidirektorat. NVE fastsetter hvert år en maksimal inntektsramme for den enkelte netteier. Inntektsrammer fastsettes dels ut fra historiske kostnader, og dels på bakgrunn av en norm. Normen skal sikre at selskapene driver effektivt. Mer-/mindreinntekt vil være forskjellen mellom faktisk inntekt og tillatt inntekt. Inntektsrammens størrelse justeres årlig for endringer i leveringskvaliteten (KILE). Inntekter innregnet i resultatregnskapet tilsvarer de faktiske tariffinntektene gjennom året. Forskjellen mellom inntektsrammen og faktiske tariffinntekter utgjør mer- eller mindre-inntekt og resultatføres.

Konsesjonskraft og erstatningskraft anses ikke som inntekt fra kontrakt med kunde, og er derfor ikke inkludert i inntekt fra kontrakt med kunde i note 8.

Salg av tjenester og anlegg under utførelse

Salg av tjenester og anlegg under utførelse: NTE sin leveringsforpliktelse i forbindelse med tjenesteyting blir oppfylt over tid, noe som innebærer at inntekten innregnes over tid ettersom kunden mottar fordelene av tjenestene etter hvert som NTE yter disse, samt at det virker sannsynlig at det ikke foreligger alternativ bruk. En leveranse inntektsføres over tid dersom kunden kontrollerer den (eier «work-in-progress») etter hvert som NTE utvikler den. Dette er tilfellet for NTEs kontrakter knyttet til elektroinstallasjon. NTE sin elektroinstallasjonsvirksomhet fakturerer basert på fysisk fremdrift som igjen er sammenfallende med utførte timer og installert utstyr.

Salg av telekom tjenester

NTE selger bredbåndsløsninger til privat-, borettslag- og bedriftsmarkedet, herunder offentlige etater. Produktene blir forskuddsfakturert per måned, kvartal og halvår. NTE har tre leveringsforpliktelser (infrastruktur, tilknytning og abonnement) i en kontrakt som opptjenes når de leveres, samt at NTE iht kontrakt har krav på motytelse lik betaling. Inntektene periodiseres lineært per måned i henhold til leveransen til kunden.

Anleggsbidrag

NTE har utstrakt praksis med anleggsbidrag. NTE mottar anleggsbidrag fra kunder for bygging av infrastruktur som forbinder kunden med nettet for elektrisitet og fiber. NTE eier infrastrukturen og de totale kostnadene skal derfor bokføres som eiendeler i samsvar med IAS 16. Konsernet har konkludert med at bidragene til eiendelene innenfor infrastruktur utgjør betalinger som reduserer kostnadene til eiendelene, og dermed skal gå til fradrag i disse.

Salg av varige driftsmidler

Ved salg av varige driftsmidler og gevinst ved salg av tilknyttet virksomhet som har drift som faller inn under NTEs kjernevirksomhet, beregnes gevinst/tap ved å sammenholde salgssum med gjenværende innregnet verdi av det solgte driftsmiddelet. Beregnet gevinst/tap presenteres som henholdsvis andre driftsinntekter eller andre driftskostnader.

Offentlige tilskudd

Offentlige tilskudd innregnes netto i resultat og balanse. Der tilskudd er knyttet til aktiviteter som innregnes i resultatregnskapet direkte, er tilskuddet behandlet som en reduksjon av de kostnader som knytter seg til aktiviteten og som tilskuddet er ment å skulle dekke. Der tilskuddet er knyttet til prosjekter som innregnes i balansen, er tilskudd behandlet som en reduksjon av beløp innregnet i balansen.

Finansielle instrumenter

Finansielle instrumenter innregnes når konsernet blir part i kontraktsmessige betingelser knyttet til instrumentet. Finansielle eiendeler og finansielle forpliktelser innregnes første gang til virkelig verdi. Transaksjonskostnader legges til eller trekkes fra den finansielle eiendelen eller finansielle gjelden med mindre instrumentet føres til virkelig verdi over resultat. Da resultatføres transaksjonskostnadene umiddelbart. Finansielle eiendeler som er egenkapitalinstrumenter regnskapsføres til virkelig verdi over resultatet. NTE har valgt å ikke bruke OCI-opsjonen i IFRS 9 for egenkapitalinstrumenter.

Finansielle instrumenter til virkelig verdi over resultatet

Finansielle instrumenter til virkelig verdi over resultatet inkluderer derivater og egenkapitalinstrumenter. De vesentligste finansielle instrumentene som er regnskapsført til virkelig verdi over resultatet inkluderer:

- Finansielle kontrakter om kjøp og salg av kraftrelaterte produkter

- Valutaderivater

- Fysiske energikontrakter som er lett ombyttbare i konanter og som ikke anses som eget-bruk kontrakter

- Fysiske energikontrakter som er lett ombyttbare i konanter, og som er eget-bruk kontrakter, men der regnskapsføring som en kjøps- eller salgskontrakt vil medføre vesentlig asymmetri

- Aksjeposter hvor NTE ikke har kontroll eller betydelig innflytelse

Fysiske kontrakter om kjøp og salg av energi som er knyttet til eget bruk eller som avsetning for egen produksjon regnskapsføres ved levering. NTE har ved utgangen av året ikke fysiske kontrakter med annen oppgjørsvaluta enn norske kroner. Det er derfor ikke regnskapsført innebygde derivater med opphav i fysiske kontrakter om kjøp og salg av energi. Det avsettes for forventet tap på finansielle eiendeler til amortisert kost i samsvar med IFRS 9 del 5.5.

Finansielle eiendeler til amortisert kost

Gjeldsinstrumenter som er eiendeler klassifiseres i denne kategorien dersom kontantstrømmene i all hovedsak består av renter og hovedstol, samt at NTE har som intensjon å holde instrumentet til forfall. NTE driver ikke med kjøp eller salg av fordringer, og ved utgangen av året forvalter ikke NTE gjeldsinstrumenter som en del av driften. Kundefordringer og andre fordringer er i all hovedsak driftsrelaterte og inneholder ikke noe vesentlig finansieringselement. Kundefordringer, andre fordringer og andre langsiktige fordringer regnskapsføres til amortisert kost i samsvar med instrumentenes egenskaper og NTE sin forretningsmodell.

Finansielle eiendeler til virkelig verdi over utvidet resultat

NTE har ved utgangen av året ikke finansielle eiendeler som regnskapsføres til virkelig verdi over utvidet resultat. NTE utelukker ikke at man i fremtiden kan vurdere å regnskapsføre eventuelle langsiktige aksjeposter til virkelig verdi over utvidet resultat.

Finansielle forpliktelser

Finansielle forpliktelser måles ved førstegangs innregning til virkelig verdi inkludert direkte henførbare transaksjonskostnader. I senere perioder måles finansielle forpliktelser som ikke er derivater til amortisert kost ved bruk av effektiv rentemetode, slik at effektiv rente blir lik over hele instrumentets løpetid. Ved beregning av effektiv rente estimeres fremtidige kontantstrømmer, og alle kontraktsmessige vilkår ved det finansielle instrumentet tas i betraktning. Honorarer betalt eller mottatt mellom partene i kontrakten og transaksjonskostnader som kan henføres direkte til transaksjonen, inngår som en integrert komponent ved fastsettelsen av den effektive renten.

Derivater som er finansielle forpliktelser måles til virkelig verdi over resultatet.

Presentasjon av derivater i resultat og balanse

Derivater er presentert på egne linjer i balansen under henholdsvis eiendeler og gjeld. Derivater med henholdsvis positive og negative virkelige verdier presenteres brutto i balansen så langt det ikke foreligger juridisk rett til motregning av ulike kontrakter, og slik motregning faktisk vil bli benyttet i de løpende kontantoppgjør under kontraktene. I de sistnevnte tilfeller vil de aktuelle kontraktene presenteres netto i balansen. I resultatregnskapet vises endring i virkelig verdi av derivater på egen linje under driftsinntekter.

Skatt

Konsernets kraftproduksjonsvirksomhet i Norge er underlagt de særskilte reglene for beskatning av kraftforetak. Konsernets skattekostnad omfatter i tillegg til ordinær resultatskatt også naturressursskatt og grunnrenteskatt.

Resultatskatt blir beregnet etter ordinære skatteregler. Skattekostnaden knyttes til det regnskapsmessige resultatet og består av betalbar skatt og endring i utsatt skatt/skattefordel. Betalbar skatt beregnes på grunnlag av årets skattemessige resultat. Utsatt skatt/skattefordel beregnes på grunnlag av midlertidige forskjeller mellom regnskapsmessig og skattemessig verdi, samt skattevirkninger av underskudd til fremføring. Utsatt skattefordel blir balanseført i den grad det er sannsynlig at fordelene kan benyttes. Skatt på poster ført mot utvidet resultat er også ført mot utvidet resultat, og skatt på poster knyttet til egenkapitaltransaksjoner føres mot egenkapitalen.

Naturressursskatt er en overskuddsuavhengig skatt og beregnes på grunnlag av det enkelte kraftverkets gjennomsnittlige produksjon de siste syv årene. Skattesatsen er satt til 1,3 øre per kWh. Betalbar resultatskatt kan avregnes mot betalt naturressursskatt. Den andelen av naturressursskatten som overstiger betalbar resultatskatt, kan fremføres med renter til senere år og blir balanseført som forskuddsbetalt skatt.

Grunnrenteskatt er overskuddsavhengig og utgjør for året 37 % av netto grunnrenteinntekt beregnet for hvert enkelt kraftverk. Grunnrenteinntekten blir beregnet på grunnlag av det enkelte kraftverks produksjon time for time, multiplisert med spotprisen i den korresponderende timen. For leveranser av konsesjonskraft og for kraft på langsiktige fysiske kontrakter med varighet på over syv år brukes faktisk kontraktspris. Den beregnede inntekten reduseres med faktiske driftskostnader, avskrivninger og en friinntekt for å komme frem til skattegrunnlaget. Friinntekten fastsettes årlig på grunnlag av skattemessig verdi av driftsmidlene i kraftverket multiplisert med en normrente fastsatt av Finansdepartementet. Friinntekten behandles som en permanent forskjell i det året som den beregnes for, og påvirker således ikke beregningen av utsatt skatt knyttet til grunnrente. Negativ grunnrente per kraftverk beregnet fra og med inntektsåret 2007 kan samordnes med positiv grunnrente for andre kraftverk. Negativ grunnrente per kraftverk fra inntektsåret 2006 eller tidligere år kan kun fremføres med renter mot senere positiv grunnrenteinntekt i samme kraftverk. Utsatt skattefordel knyttet til fremførbar negativ grunnrenteinntekt og utsatt skatt knyttet til andre midlertidige forskjeller beregnes med basis i kraftverk hvor det er sannsynliggjort at skattefordel vil utnyttes.

Anvendt sats er 37 % nominell skattesats.

Utsatt skatt og utsatt skattefordel presenteres netto så langt de forventes å reversere i samme periode. Tilsvarende gjelder for utsatt skatt og utsatt skattefordel knyttet til grunnrenteskatt. Utsatte skatteposisjoner knyttet til betalbar resultatskatt kan ikke utlignes mot utsatte skatteposisjoner knyttet til grunnrenteskatt.

Klassifisering som kortsiktig/langsiktig

En post i balansen klassifiseres som kortsiktig når den forventes realisert innen 12 måneder etter balansedagen. Andre poster klassifiseres som langsiktig med de unntak som er nevnt nedenfor. Første års avdrag på langsiktig gjeld presenteres som kortsiktig gjeld.

Immaterielle eiendeler

Immaterielle eiendeler er regnskapsført til anskaffelseskost fratrukket av- og nedskrivninger. Utgifter til immaterielle eiendeler, herunder goodwill, balanseføres i den utstrekning kriteriene for balanseføring er oppfylt. Goodwill og immaterielle eiendeler med ubegrenset levetid avskrives ikke, men testes for årlig verdifall.

Regnskapsføringen av fallrettigheter bygger på en analyse av den juridiske tilgangen til fallet. Dersom tilgangen til fallet sikres gjennom kjøp av grunn vil fallrettighetene klassifiseres som et materielt driftsmiddel sammen med grunnen. I den grad tilgangen sikres gjennom erverv av en avgrenset rettighet til vannfallet vil det gjennomføres en konkret analyse av avtalen som grunnlag for regnskapsføringen. I den grad tilgangen til fallet sikres gjennom en tidsbegrenset eller evigvarende leieavtale vil det også gjøres en konkret vurdering av avtalens innhold som grunnlag for etablering av regnskapsprinsipp.

Varige driftsmidler

Investeringer i produksjonsanlegg og andre varige driftsmidler regnskapsføres til anskaffelseskost, fratrukket akkumulerte av- og nedskrivninger. Avskrivningene starter når eiendelene er ferdigstilt og kan tas i bruk. Anskaffelseskost for varige driftsmidler omfatter utgifter for å anskaffe eller utvikle eiendelen slik at den er klar for bruk. Direkte henførbare lånekostnader, om slike er aktuelle, tillegges anskaffelseskost. Utgifter påløpt etter at driftsmidlet er tatt i bruk, slik som reparasjoner og vedlikehold, resultatføres løpende, mens øvrige utgifter som øker fremtidig produksjonskapasitet balanseføres. Ved tidsbegrensete konsesjoner avsettes det for fjerningsforpliktelser på gjeldssiden mot en tilsvarende økning i anleggets balanseførte verdi. Det er ingen aktiverte lånekostnader for inneværende år.

Påløpte kostnader til egne investeringsarbeider blir balanseført som anlegg under utførelse fram til anlegget ferdigstilles. Anskaffelseskost omfatter direkte henførbare kostnader.

Avskrivning er beregnet ved bruk av lineær metode over forventet brukstid. Restverdi hensyntas ved beregning av årlige avskrivninger. Avskrivningstiden vil tilpasses konsesjonsperioden. Estimert brukstid, avskrivningsmetode og restverdi vurderes årlig.

Tomter herunder vannfallsrettigheter avskrives ikke, da verdiene anses som evigvarende under forutsetning av at det ikke foreligger hjemfallsrett eller en annen juridisk begrensning i fremtidig bruk.

Nedskrivninger

Varige driftsmidler og immaterielle eiendeler som avskrives, vurderes for verdifall ved utgangen av hvert kvartal. Når det er indikatorer på at framtidig inntjening ikke kan forsvare balanseført verdi, beregnes gjenvinnbart beløp for å kunne vurdere om nedskrivninger for verdifall må gjennomføres. Immaterielle eiendeler med udefinert utnyttbar levetid avskrives ikke, men vurderes for verdifall en gang i året og når det er forhold som tilsier at en verdivurdering må gjennomføres. Gjenvinnbart beløp er det høyeste av virkelig verdi fratrukket salgskostnader og bruksverdi. Bruksverdi er beregnet som forventet fremtidig kontantstrøm neddiskontert ved bruk av et avkastningskrav tilsvarende markedets avkastningskrav for tilsvarende eiendeler i samme bransje. Forventede utgifter til fjerning av driftsmidler ved produksjonsperiodens slutt medtas ikke ved beregning av bruksverdi. Forskjellen mellom balanseført verdi og gjenvinnbart beløp resultatføres som nedskrivning. Ved vurdering av verdifall grupperes anleggsmidlene på det laveste nivået der det er mulig å skille ut uavhengige kontantstrømmer (kontantgenererende enheter). Det øverste nivået på en kontantgenererende enhet er et rapportert driftssegment. Hoveddelen av konsernets driftsmidler finnes i vannkraft- og fibervirksomheten. Innenfor vannkraft vurderes kraftverk som ligger i samme vassdrag og som styres samlet, som én kontantstrømgenererende enhet. "Småkraft" vurderes også som en kontantstrømgenererende enhet. For fibervirksomheten er det lagt til grunn en porteføljevurdering når nedskrivninger er vurdert.

Ved hver rapporteringsdato vurderes mulighetene for reversering av tidligere nedskrivninger på ikke-finansielle eiendeler unntatt goodwill.

Leieavtaler

Konsernet følger IFRS 16. Se informasjon vedr. dette under og i note 31.

Varebeholdninger

Balanseført verdi av varelager er vurdert til laveste av anskaffelseskost og virkelig verdi minus salgskostnader. Anskaffelseskost fastsettes etter FIFO-prinsippet.

Magasinbeholdning

Konsernets mest verdifulle råvarelager består av lagret vann i magasinene. Verdien av vannmagasinbeholdningene er ikke balanseført.

Konsernkontoordning

NTE inngår i konsernkontoordning med datterselskapene, og konsernet har en felles bankkonto for plassering av kortsiktig likviditet og kortsiktige låneopptak. Eksterne renteinntekter og rentekostnader knyttet til konsernkontoordningen presenteres som renteinntekter og rentekostnader i resultatregnskapet til konsernet. I konsernets balanse presenteres netto innestående eller trekk som henholdsvis betalingsmidler eller kortsiktig rentebærende gjeld.

Likvide midler

Betalingsmidler omfatter kontanter og bankinnskudd.

Utbytte

Foreslått utbytte ved avleggelsen av regnskapet er klassifisert som egenkapital. Utbytte reklassifiseres til kortsiktig gjeld når det blir vedtatt av generalforsamlingen.

Avsetninger, betingede eiendeler og betingede forpliktelser

Det innregnes en avsetning bare når det er en eksisterende plikt som er resultat av en tidligere hendelse og det er mer enn 50 % sannsynlighet for at en forpliktelse har oppstått, samt at avsetningen kan måles pålitelig. Ved lavere sannsynlighet opplyses det om forholdene i notene til regnskapet med mindre sannsynligheten for utbetaling er svært lav. Avsetninger innregnes med et beløp som er uttrykk for beste estimat av de utgifter som kreves for å gjøre opp den eksisterende forpliktelsen på balansedagen.

Anleggsmidler holdt for salg og ikke videreført virksomhet

Anleggsmidler og grupper av anleggsmidler og gjeld er klassifisert som holdt for salg hvis deres bokførte verdi primært vil bli gjenvunnet gjennom en salgstransaksjon og ikke gjennom fortsatt bruk. Dette gjelder i de tilfellene hvor ledelsen har forpliktet seg til å gjennomføre en salgsprosess og konkrete forhandlinger er innledet før regnskapsperiodens slutt. Eiendeler holdt for salg verdsettes til laveste av bokført verdi og virkelig verdi redusert med salgskostnader. Eiendeler holdt for salg presenteres samlet på en egen linje i balanse. Tilsvarende gjøres for gjeldsposter. I resultatregnskapet presenteres virksomhet som ikke videreføres på egen linje for resultat etter skatt. Sammenligningstall endres kun i resultatregnskapet.

Kontantstrømoppstilling

Kontantstrømoppstillingen er utarbeidet med basis i den indirekte metoden. Dette innebærer at man i oppstillingen tar utgangspunkt i konsernets resultat før skatt for å kunne presentere kontantstrømmer tilført fra årets virksomhet. Kontant-strømoppstillingen er inndelt i netto likviditetsendring fra virksomheten, investeringer og finansiering. Utbytte betalt til eier er presentert under finansieringsaktiviteter. Innbetaling og utbetaling av renter, samt utbytte fra tilknyttede selskaper er trukket ut av kontantstrømmer fra den operasjonelle aktiviteten og presenteres som følger: Rentekostnader inngår netto kontantstrøm fra den operasjonelle aktiviteten. Renteinntekter vises på separat linje under netto kontantstrøm fra investeringsaktiviteter, og utbytte vises på separat linje under finansieringsaktiviteter.

Konsesjonskraft, konsesjonsavgifter og erstatninger

Det blir årlig levert konsesjonskraft til kommuner til myndighetsbestemte priser fastsatt av Stortinget. Levering av konsesjonskraft inntektsføres løpende i henhold til fastsatt konsesjonskraftpris. Konsesjonskraftkontrakter er ikke innregnet i regnskapet.

Det blir årlig betalt konsesjonsavgifter til stat og kommuner for den økningen i produksjonsevnen som oppnås ved regulering og vannoverføringer.

Konsesjonsavgifter blir kostnadsført når de påløper.

Konsernet betaler erstatninger til grunneiere for å få bruksrett til vannfall og grunn. I tillegg utbetales erstatninger til andre for skade påført skog, grunn, telenett og lignende. Erstatningsutbetalingene er dels engangsutbetalinger og dels løpende i form av utbetalinger eller plikt til å levere erstatningskraft. Nåverdien av forpliktelsene knyttet til årlige erstatninger, er klassifisert som avsetning for forpliktelser. Årlige betalinger føres som andre driftskostnader, mens engangsoppgjør regnskapsføres mot forpliktelsen.

Pensjon

Ytelsesbasert pensjonsordning

Konsernets ytelsesbaserte pensjonsordning ble bragt til opphør 01.01.2015, og ansatte er gitt en oppsatt rettighet fra denne pensjonsordningen. Selskapets netto forpliktelse i forbindelse med den ytelsesbaserte pensjonsordningen er beregnet som den fremtidige ytelsen den ansatte har som opptjent rettighet; denne ytelsen er deretter neddiskontert og fratrukket virkelig verdi av pensjonsmidlene for å beregne nåverdien. Kostnaden knyttet til ytelsesbaserte pensjonsordninger blir beregnet med bakgrunn i aktuarmessige beregninger. De aktuarmessige beregningene blir gjort på grunnlag av en rekke forutsetninger om diskonteringsrente, avkastning, forventet lønnsvekst, dødelighet og forventet økning i pensjon. Beregningene er foretatt av godkjent aktuar som har benyttet et rammeverk godkjent og alminnelig brukt i Norge for denne type beregninger.

I forbindelse med at konsernet endret sine pensjonsordninger ble det opprettet kompensasjonsordning for ansatte som mistet retten til AFP. Forpliktelse knyttet til kompensasjonsordningen framkommer på det tidspunkt rettigheten til AFP blir trukket på. Fra og med 2017 er denne forpliktelsen aktuarberegnet og framkommer som en pensjonsforpliktelse sammen med den ytelsesbaserte ordningen. Det er benyttet samme prinsipper for regnskapsføring av denne kompensasjonsordningen som den andre ytelsesplanen.

Periodens netto rentekostnad beregnes ved å anvende diskonteringsrenten både for forpliktelsen og avkastning av midlene ved periodens begynnelse. Endringer hensyntar netto pensjonsforpliktelse som følge av premieinnbetalinger og utbetaling av pensjoner.

Netto pensjonsforpliktelser på underfinansierte ordninger er balanseført som langsiktig rentefri gjeld. Ved beregning av pensjonsforpliktelse er det tatt hensyn til arbeidsgiveravgift.

Netto pensjonskostnad er beregnet som brutto pensjonskostnad, fratrukket estimert avkastning på pensjonsmidlene. Netto pensjonskostnad er klassifisert som ordinær driftskostnad og er presentert under personalkostnader. Dette vedrører ikke renteelementet av pensjonsforpliktelsene.

Innskuddsbasert pensjonsordning

En innskuddsbasert pensjonsordning er en ordning hvor det betales faste innskudd til et fond og hvor konsernet ikke har noen juridisk eller underforstått plikt til å betale ytterligere innskudd. Det innregnes derfor ingen ytterligere forpliktelser i regnskapet knyttet til den innskuddsbaserte pensjonsordningen. Pliktig innskudd innregnes som personalkostnader i resultatet når de påløper.

Innføring av nye og endrede regnskapsstandarder.

I 2021 er det ikke innført eller foretatt endringer i IFRS-standarder som har påvirket regnskapet i vesentlig grad.

2. Skjønnsmessige vurderinger, estimater og forutsetninger

Utarbeidelse av regnskapet forutsetter at ledelsen gjør vurderinger og antakelser. Disse påvirker rapporterte eiendeler og gjeld, samt rapportering av betingede eiendeler og forpliktelser på balansedagen, og rapporterte inntekter og kostnader for rapporteringsperioden. De faktiske resultatene kan avvike fra disse estimatene.

De viktigste antagelser vedrørende fremtidige hendelser og andre viktige kilder til usikkerhet i estimater er redegjort for nedenfor.

Virkelig verdi av finansielle instrumenter

Virkelig verdi av finansielle instrumenter som handles i aktive markeder

Virkelig verdi av finansielle instrumenter som handles i aktive markeder, er basert på omsetningskurs på balansedagen. For derivater som handles på NASDAQ OMX Commodities benyttes standard verdsettelsesmetode med differanse mellom kontrakt kurs ved inngåelse og omsetningskurs på balansedag, multiplisert med volum, som grunnlag for virkelig verdi. Kontraktene gjøres typisk opp daglig. For derivater som handles bilateralt, så benyttes observerbare markedsdata i så stor grad som mulig i verdsettelsen til virkelig verdi og metodisk verdsettes disse kontraktene etter tilsvarende prinsipper som kontrakter som handles på NASDAQ OMX. Valutaterminer verdsettes ved bruk av markeds- og kontraktsdata på balansedato, herunder forwardkurver i markedet på balansedato.

Virkelig verdi av finansielle instrumenter som ikke handles i et aktivt marked

NTE har enkelte mindre plasseringer i unoterte aksjer. Det gjøres periodiske verdsettelser ved bruk av anerkjent metodikk, og særlig nylige transaksjoner vektlegges i vurderingen av virkelig verdi av unoterte aksjer. NTE har ved utgangen av året langsiktige kraftkontrakter som dels gjøres opp netto og dels gjøres opp med fysiske leveranser. Det henvises til note 7 og 22 under. NTE har i det felleskontrollerte selskapet Siso Energi AS en betydelig sikringskontrakt. Det henvises til note 18 for en mer utfyllende beskrivelse.

Varige driftsmidler

Varige driftsmidler avskrives over forventet brukstid, og dette danner grunnlaget for årlige avskrivninger i resultatregnskapet. Forventet brukstid estimeres på bakgrunn av erfaring, historikk og skjønnsmessige vurderinger blant annet basert på bruk og tilstand av driftsmidlet, og justeres dersom det oppstår endringer i slike estimater. Det tas hensyn til restverdi ved fastsettelse av avskrivningene, der vurdering av restverdi også er gjenstand for estimater.

Nedskrivninger

Konsernet har betydelige investeringer i varige driftsmidler, felleskontrollert virksomhet og tilknyttede selskaper. Tensio AS, Nord-Vest Fiber AS og Siso Energi AS inngår bla i her. Disse anleggsmidlene testes for nedskrivning når det foreligger indikatorer på mulige verdifall. Slike indikatorer kan være endringer i markedspriser, avtalestrukturer, negative hendelser eller andre driftsforhold. Ved beregning av gjenvinnbart beløp må det gjøres en rekke estimater vedrørende fremtidige kontantstrømmer der avkastningskrav, priser, driftsmarginer og salgsvolum er de viktigste faktorene. Den lave kraftprisen er en slik indikator på mulig nedskrivningsbehov. Den vesentligste delen av konsernets driftsmidler er anskaffet for mange år siden, og bokført verdi er av disse er av den grunn forholdsvis lav. Kraftprisen utløser derfor ikke noe nedskrivningsbehov for anleggene. For andre driftsmidler anskaffet på senere tidspunkt, er det foretatt nedskrivningstester.

Utsatt skattefordel

Det er beregnet utsatt skatt på alle midlertidige forskjeller mellom skattemessige og konsoliderte regnskapsmessige verdier på eiendeler og gjeld ved bruk av gjeldsmetoden. Utsatt skatt fastsettes ved bruk av skattesatser og skattelover som er vedtatt eller i det alt vesentlige er vedtatt på balansedagen, og som antas å skulle benyttes når den utsatte skattefordelen realiseres, eller når den utsatte skatten gjøres opp. Utsatt skattefordel balanseføres i den grad det er sannsynlig at fremtidig skattbar inntekt vil foreligge, og at de midlertidige forskjellene kan fratrekkes i denne inntekten.

Konsernet har balanseført utsatt skattefordel knyttet til negativ grunnrenteinntekt til fremføring. Utsatt skattefordel er balanseført der det forventes at negativ grunnrenteinntekt kommer til anvendelse innenfor rimelig tidshorisont.

Tidspunkt for når negativ grunnrenteinntekt kan komme til anvendelse er spesielt avhengig av forutsetninger om fremtidige kraftpriser. Ledelsen har anvendt sitt beste skjønn ved vurderinger knyttet til fremtidige kraftpriser og øvrige forutsetninger som bestemmer fremtidig grunnrenteinntekt. Det vises til note 1 og note 15 for en nærmere beskrivelse.

Pensjoner

Beregning av pensjonsforpliktelse innebærer bruk av skjønn og estimater på en rekke parametere. Det henvises til note 11 for en nærmere beskrivelse av hvilke forutsetninger som er lagt til grunn.

3. Segment informasjon / forretningsområder

Forretningsområde Energi

Forretningsområdet består av det heleide selskapet NTE Energi AS, som har produksjonsanlegg for vannkraft i flere kommuner i Trøndelag. Selskapet er også medeier i anlegg i Bindal kommune i Nordland gjennom Åbjørakraft og i Sverige gjennom Linnvasselv Kraftlag SA, hvor verdiene er tatt inn i forretningsområdet basert på bruttometoden. Selskapet eier også 50 % av Siso Energi AS som er tatt inn i konsernet etter egenkapitalmetoden.

Med økende etterspørsel etter ren og fornybar energi vurderes selskapets framtidsutsikter som gode, selv om årlig inntjening vil variere med svingninger i kraftprisene.

Forretningsområde Telekom

Forretningsområde telekom består av telekomvirksomheten i det heleide selskapet NTE Marked AS, som driver med salg av fiberbaserte tjenester i privat- og bedriftsmarkedet. NTE Marked AS eier også 100 % av aksjene i Verdal Kabel TV AS. Til forretningsområdet ligger også en 50 % investering i Nordvest Fiber Holding AS. Virksomheten utøves i hovedsak i Midt-Norge og på nordvest-landet.

Forretningsområde Energitjenester

Energitjenester består av strøm- og tjenesteporteføljen i det heleide selskapet NTE Marked AS, og driver med salg av strøm og tjenester knyttet til energioptimalisering rettet mot privat- og bedriftsmarkedet. Forretningsområdets framtidige resultat påvirkes i stor grad av prisutviklingen i kraftmarkedet, og behovet for kraftleveranser er stabilt til både bedrifter og husholdninger.

Forretningsområde Elektro

NTE Elektro AS leverer elektroinstallasjoner i både service- og prosjektmarkedet.

For NTE Elektro er det sterk konkurranse både innenfor service- og prosjektmarkedet. Kompetanse, kundenærhet og effektiv drift skal i framtiden sikre virksomheten en fortsatt sterk posisjon i sine markeder. Virksomheten utøves i hovedsak i Midt-Norge.

Forretningsområde Nett

Forretningsområdet omfatter 40 % eierandel i det midt-norske nettkonsernet Tensio AS. Nettkonsernet eier og har driftsansvaret for alt strømnnett i Tensio sitt konsesjonsområde. Nettvirksomheten er monopol og som sådan underlagt myndighetskontroll av Norges vassdrags- og energidirektorat (NVE). Direktoratet fastsetter regulatoriske og økonomiske rammer for nettvirksomheten.

Øvrig

Øvrig omfatter:

- Nord-Trøndelag Elektrisitetsverk AS (morselskapet) som er shared service center for datterselskapene, som også leier ut lokaler, både internt og eksternt.
- Resultatene fra andre av de mindre 100 % eide datterselskapene.
- Elimineringseffekter
- Alle IFRS effekter.

De vesentligste differansene mellom NGAAP i selskapsregnskapene og IFRS er urealiserte verdiendringer på derivater. Se note 8 for nærmere segmentrapportering fordelt på de ulike forretningsområder.

4. Selskap som inngår i konsolideringen

Selskapets navn	Virksomhets-sted	Type virksomhet	Eid direkte av mor-selskapet	Eid av konsernet totalt
Morselskapet:				
Nord-Trøndelag Elektrisitetsverk AS	Steinkjer			
Datterselskap som konsolideres				
NTE Energi AS	Steinkjer	Kraftproduksjon	100 %	100 %
NTE Marked AS	Steinkjer	Kraftsalg og telekom	100 %	100 %
NTE Elektro AS	Steinkjer	Elektroinstallasjon	100 %	100 %
Verdal kabel-TV AS	Verdal	Telekom	100 %	100 %
NTE Montenegro AS	Steinkjer	Investeringsselskap	100 %	100 %
Øvrige Datterselskap	Steinkjer		70 -100 %	70 -100 %

NTE har i 2021 gjennomført oppkjøp av Verdal Kabel TV (VKTV) . Oppkjøpet ble foretatt med overtakelse og full kontroll den 06.07. 2021. 100 % av aksjene ble overtatt. Merverdienen i forbindelse med oppkjøpet er identifisert og henført til de driftsmidlene som er vurdert å ha en virkelig verdi som var høyere enn de bokførte tallene. Kjøpet av Verdal Kabel TV inngår som en del av ambisjonen om å digitalisere hele Trøndelag. Oppkjøpet hadde følgende effekt på konsernbalansen på oppkjøpstidspunktet:

Virkelig verdi på aksjene på oppkjøpstidspunktet er lik kostpris på aksjene		120 500	
	Bokført verdi	Identifiserte merverdier	Virkelig verdi
Balanse			
Utsatt skattefordel	76	-23 013	-22 937
Kundeportefølje		57 987	57 987
Goodwill		23 013	23 013
Biler	645		645
Fiber og bredbånd	8 657	46 618	55 275
Aksjer	200		200
Kundefordringer	1 018		1 018
Andre fordringer	632		632
Kasse/bank	12 438		12 438
Kortsiktig gjeld	-7 772		-7 772
Netto identifiserte eiendeler og gjeld	15 896	104 605	120 500

5. Markedsrisiko i konsernet

Markedsrisiko vil i hovedsak være knyttet til kraftpris-, volum-, valuta- og renterisiko. I det følgende redegjøres det nærmere for disse risikotypene og hvordan de styres.

Markedsrisiko kraftpris
Produksjonportefølje

NTEs vannkraftproduksjon er utsatt for prisrisiko fordi fremtidig pris er ukjent. Produksjonporteføljen har til hensikt å ivareta vannkraftproduksjonen og risiko i tilknytning til denne.

Nettoeksponeringen i porteføljen består av forventet fremtidig produksjon, salgsforpliktelser under langsiktige fysiske kontrakter, samt kontrakter på NASDAQ og bilaterale finansielle kontrakter.

NTE inngår salgsavtaler og handler med ulike finansielle instrumenter for å sikre produksjonsinntektene. Dette bidrar til å stabilisere selskapets kontantstrøm fra år til år, noe som anses ønskelig med tanke på den store usikkerheten som er knyttet til kraftprisen. I sikringshandelen tas det hensyn til både konsernets risikostrategi og kraftprisforventning. For risikostyringsformål ses finansielle og fysiske kontrakter under ett. Regnskapsmessig resultatføres verdiendringer og løpende oppgjør på finansielle sikringshandler. Ettersom konsernets magasinbeholdninger og forventede fremtidige produksjon ikke regnskapsføres gir dette en asymmetri regnskapsmessig. Det henvises her til note 22.

De fysiske salgs- og kjøpsforpliktelsene i porteføljen består av kontrakter inngått på kommersielle vilkår, konsesjonskraftforpliktelser samt diverse frikraftavtaler. Konsernet har avtaler om konsesjonskraft som er evigvarende. Disse evigvarende avtalene utgjør bare en mindre del av konsernets middelproduksjon.

Sluttbrukerportefølje
Med sluttbrukervirksomhet menes salg av kraft til private konsumenter, offentlig virksomhet og private bedrifter. Det inngås fysiske salgskontrakter som hovedsakelig leveres til spotpris, variabel pris eller fast pris. Alle kontrakter som leveres til fastpris sikres i henhold til virksomhetsrådets handels- og risikostrategi. Løpende leveranser av kraft skjer ved innkjøp til spotpris. For bedriftsmarkedet tilbys det ulike porteføljeforvaltningsprodukter hvor det foretas finansielle handler på NASDAQ, basert på kundespesifikke handels- og risikomandat.

Nettoeksponeringen i sluttbrukerporteføljene består av de til enhver tid oppdaterte salgsforpliktelser med ulik bindingstid for pris, samt kontrakter på NASDAQ og bilaterale finansielle kontrakter. I all hovedsak har de løpetider som ligger innenfor fem år. Porteføljen skal minimere kraftprisrisiko og sikre verdien av fremtidige inntekter fra dette området. Sluttbrukervirksomheten eksponeres for kraftprisrisiko når det avtales faste priser med sluttbruker. Når det foreligger slik prisrisiko, sikres priser gjennom inngåelse av finansielle kontrakter på NASDAQ eller bilateralt.

Markedsrisiko volum
Konsernet er eksponert for volumrisiko gjennom sin vannkraftproduksjon og sluttbrukervirksomhet.

Vannkraftproduksjonen skjer i 19 heleide og 4 deleide kraftverk. Dette gir en veldiversifisert anleggsportefølje, både med hensyn til meteorologi og hydrologi, samt driftsmessige forhold. Av konsernets samlede produksjon kommer cirka 98 prosent fra magasinkraft, noe som gir en god reguleringsgrad. Konsernets middelproduksjon er på cirka 3,9 TWh.

Sluttbrukervirksomheten er eksponert for volumrisiko i all vesentlighet knyttet til kunder med produktet fastpris. Kundene sikres finansielt basert på kundens forventede forbruksnivå og -profil. Faktisk forbruk kan avvike fra dette, og medfører volumrisiko for sluttbrukerselskapet. Selskapet priser denne volumrisikoen i sine produkter.

Prissensitivitet kraft		
Effekt på resultat av verdiendring på eiendeler og gjeld til virkelig verdi ved endring i kraftpriser		
(Beløp i mill. kr)	Endring i kraftpriser	
	-10 %	10 %
Sum endring i resultat før skatt	10,0	-9,9

Tabellen viser en partiell risikoanalyse av hvordan konsernets resultat før skatt påvirkes av verdiendringer på eiendeler og gjeld som følge av et parallelt skift i terminprisene på kraft med minus/pluss 10 %. Analysen omfatter kun eiendeler og gjeld som etter IAS 39 er vurdert til virkelig verdi. Analysen inkluderer ikke effekter på sikringskontrakter i Siso Energi AS og eventuelle effekter knyttet til verdsettelse av investeringen.

Markedsrisiko valuta
Konsernet opererer på den nordiske kraftbørsen, NASDAQ OMX, hvor all handel skjer i euro. NTE sitt fysiske salg av kraft skjer i all hovedsak i NOK, og konsernet har per 31.12.2021 ikke langsiktige fysiske kjøps- og salgskontrakter med annen oppgjørsvaluta enn NOK. All euro eksponering som oppstår som en følge av handel på NASDAQ OMX eller bilateral handel sikres ved bruk av valutaterminer.

Styrene i de respektive virksomhetsområder har vedtatt sikringsstrategier for å håndtere eksponeringen for valutarisiko.

Kurssensitivitet på valutaderivater fremgår av tabellen nedenfor:

Effekt på resultat av verdiendring på eiendeler og gjeld til virkelig verdi ved endring i valutakurs		
(Beløp i mill. kr)	Endring i valutakurs (NOK/EUR)	
	-5 %	5 %
Sum endring i resultat før skatt	0,9	-0,9

Tabellen viser en partiell risikoanalyse av hvordan konsernets resultat før skatt påvirkes av verdiendringer på eiendeler og gjeld som følge av et parallelt skift i valutakursen NOK/EUR på minus/pluss 5 %. Med minus menes at norsk kroner styrker seg målt mot euro. Analysen omfatter verdiendring på valutaterminer og kraftderivater. NTE har ikke lån eller annen vesentlig eksponering i utenlandsk valuta.

Markedsrisiko rente
I tillegg til ordinær renterisiko på konsernets finansiering og likviditetsplasseringer, er konsernet eksponert mot andre typer renterisiko gjennom friinntekt i særbeskatning for kraftproduksjon. Gjennom selskapets risikostyringsmodell aggregeres de ulike renteeksponeringer. For å redusere selskapets renterisiko kan det benyttes låneavtaler med både fast og flytende rente.

6. Kredittrisiko, likviditets- og refinansieringsrisiko

Kredittrisiko
Kredittrisiko er risikoen for at en part i en finansiell eller fysisk handel vil påføre den annen part et finansielt tap ved å ikke innfri sine forpliktelser. NTE påtar seg motpartsrisiko ved salg av kraft, distribusjon av kraft (nettleie) og ved salg av andre varer og tjenester. Ved handel med finansielle instrumenter foreligger det også motpartsrisiko. Hoveddelen av inngåtte finansielle kraftkontrakter cleares på NASDAQ.

For å redusere kredittrisikoen benyttes i noen tilfeller bankgarantier ved inngåelsen av en avtale. NTE har gode oppfølgingsrutiner for at utestående fordringer innbetales i henhold til avtale. Aldersfordelte kundelister følges opp kontinuerlig. Hvis en kontraktsmotpart får betalingsproblemer følges særskilte prosedyrer. Historisk har NTE hatt små tap på fordringer.

Maksimal kredittrisiko av energiderivater er tilnærmet lik de bokførte verdier innregnet i balansen. NTE har inngått en kredittforsikring for å redusere risikoen for tap på kunder.

Eksponering for kredittrisiko				
Anleggsmidler	2021		2020	
	Bokført	Kredittrisiko	Bokført	Kredittrisiko
	15 165	15 165	5 289	5 289
Andre langsiktige fordringer				
Derivater	254 857	254 857	50 253	50 253
Omløpsmidler				
	Kundefordringer			
	Andre fordringer			
	Derivater			
	Bankinnskudd og kontanter			
	528 175	528 175	219 149	219 149
	164 962	164 962	155 245	155 245
	164 893	164 893	10 336	10 336
	163 106	163 106	573 039	573 039

For en beskrivelse av bruk av sikkerhetsstillelse og andre former for kredittforbedring ved handel med derivater så henvises det til note 22.

Kredittkvaliteten til eiendeler som ikke er forfalt eller har falt i verdi vurderes å være tilnærmet lik bokført verdi.

Likviditets- og refinansieringsrisiko
NTE påtar seg likviditetsrisiko ved at løpetiden på finansielle forpliktelser ikke samsvarer med den kontantstrømmen som eiendelene genererer. NTE anses i kapitalmarkedet å ha lav kredittrisiko og har god tilgang til kredittmarkedet. NTE benytter det norske sertifikat- og obligasjonsmarkedet som primærkilde for å sikre løpende lånebehov, men også bankmarkedet benyttes i en viss utstrekning.

Likviditetsrisiko følges opp regelmessig og ansvaret for å sørge for tilstrekkelig likviditet innenfor rammene i finansstrategien ligger hos konsernets økonomifunksjon. Nøkkeltall for likviditetsrisiko inngår som en del av konsernets rapportering.

Forfallsoversikt finansielle forpliktelser							Forfall etter 2026
	Sum	2022	2023	2024	2025	2026	
Obligasjonslån	550 000			250 000		300 000	
Gjeld til kredittinstitusjoner	588 781	41 463	58 049	58 049	58 049	58 049	315 123
Sum annen langsiktig gjeld	1 138 781	41 463	58 049	308 049	58 049	358 049	315 123
Kassekreditt	172 048	172 048					
Leverandørgjeld	255 667	255 667					
Betalbar skatt	100 083	100 083					
Skyldige offentlige avgifter	108 061	108 061					
Derivater	186 686	186 686					
Annen kortsiktig gjeld	220 703	220 703					
Sum kortsiktig gjeld	1 043 248	1 043 248	0	0	0	0	0
Sum	2 182 029	1 084 711	58 049	308 049	58 049	358 049	315 123

7. Finansielle instrumenter

Finansielle instrumenter etter kategori			1000kr
	Virkelig verdi over resultat	Amortisert kost	Sum
Balanseført verdi 31.12.2021			
Anleggsmidler			
Andre langsiktige fordringer		15 165	15 165
Aksjer og andeler	6 924		6 924
Tilknyttet selskap		2 547 473	2 547 473
Derivater	254 857		254 857
Omløpsmidler			
Kundefordringer		528 175	528 175
Andre fordringer		164 962	164 962
Derivater	164 893		164 893
Bankinnskudd, kontanter o.l.		163 106	163 106
Sum eiendeler	426 674	3 418 881	3 845 555

	Virkelig verdi over resultat	Amortisert kost	Sum
Balanseført verdi 31.12.2021			
Langsiktig gjeld			
Derivater	155 015		155 015
Obligasjonslån		555 735	555 735
Leasingforpliktelse		28 256	28 256
Gjeld til kredittinstitusjoner		547 652	547 652
Kortsiktig gjeld			
Kassakreditt		172 048	172 048
Leverandørgjeld		255 667	255 667
Derivater	186 686		186 686
Annen kortsiktig gjeld		220 703	220 703
Sum gjeld	186 686	1 780 061	2 121 762

	Virkelig verdi over resultat	Amortisert kost	Sum
Balanseført verdi 31.12.2020			
Anleggsmidler			
Andre langsiktige fordringer		5 289	5 289
Aksjer og andeler	6 805		6 805
Tilknyttet selskap		2 660 282	2 660 282
Derivater	50 253		50 253
Omløpsmidler			
Kundefordringer		219 149	219 149
Andre fordringer		155 245	155 245
Derivater	10 336		10 336
Bankinnskudd, kontanter o.l.		573 039	573 039
Sum eiendeler	67 394	3 613 004	3 680 398

	Virkelig verdi over resultat	Amortisert kost	Sum
Balanseført verdi 31.12.2020			
Langsiktig gjeld			
Derivater	98 367		98 367
Obligasjonslån		565 466	565 466
Leasingforpliktelse		28 121	28 121
Gjeld til kredittinstitusjoner		579 689	579 689
Kortsiktig gjeld			
Leverandørgjeld		191 400	191 400
Derivater	16 767		16 767
Annen kortsiktig gjeld		264 441	264 441
Sum gjeld	16 767	1 629 117	1 744 251

Finansielle instrumenter til virkelig verdi - nivåhierarki

Vurdering til virkelig verdi

For finansielle instrumenter regnskapsført til virkelig verdi er verdsettelseshierarkiet presentert under.

Kategoriseringen bygger på følgende prinsipper:

Nivå 1:

Notert pris i et aktivt marked for en identisk eiendel eller forpliktelse.

Nivå 2:

Verdsettelse er foretatt gjennom bruk av verdsettelsesteknikker og neddiskontering av forventede fremtidige kontantstrømmer.

Input parametre i verdsettelsen er enten observert direkte eller avledet fra observerbare markedsdata.

Nivå 3:

Verdsettelse basert på faktorer som ikke er hentet fra observerbare markeder og heller ikke har observerbare forutsetninger som input til verdsettelsen.

Eiendeler 31.12.2021	Nivå 1	Nivå 2	Nivå 3	Sum
<i>Finansielle eiendeler til virkelig verdi over resultatet</i>				
Derivater		164 893	254 857	419 750
Aksjer og andeler			6 924	6 924
Sum		164 893	261 781	426 674

Forpliktelser pr 31.12.2021	Nivå 1	Nivå 2	Nivå 3	Sum
<i>Finansielle forpliktelser til virkelig verdi over resultatet</i>				
Derivater		186 686	155 015	341 701
Sum		186 686	155 015	341 701

Eiendeler 31.12.2020	Nivå 1	Nivå 2	Nivå 3	Sum
<i>Finansielle eiendeler til virkelig verdi over resultatet</i>				
Derivater		10 336	50 253	60 589
Aksjer og andeler			6 805	6 805
Sum		10 336	57 058	67 394

Forpliktelser pr 31.12.2020	Nivå 1	Nivå 2	Nivå 3	Sum
<i>Finansielle forpliktelser til virkelig verdi over resultatet</i>				
Derivater		16 767	98 367	115 134
Sum		16 767	98 367	115 134

Nivå 3 består av aksjer og kraftkontrakter hvor observerbare markedsdata ikke dekker hele kontraktsperioden. NTE har i 2018 og i 2019 inngått langsiktige kjøp og salgs kontrakter. Disse kontraktene løper frem til 2030 og 2033. Kontraktene er i sin helhet klassifisert som en nivå 3-kontrakter, da kontraktene har en varighet utover perioden hvor markedsdata er tilgjengelig. Verdsettelsen av disse kontraktene bygger på markedsdata på kort sikt der det er tilgjengelig. På lengre sikt gjøres det en framskrivning av priser. Kontraktene har en positiv verdi per 31.12.2021 på TNOK 99 843.

Finansielle instrumenter - Bokført verdi mot virkelig verdi

	31.12.2021	
	Bokført verdi	Virkelig verdi
Anleggsmidler		
Andre langsiktige fordringer	15 165	15 165
Derivater	254 857	254 857
Omløpsmidler		
Kundefordringer	528 175	528 175
Andre fordringer	164 962	164 962
Derivater	164 893	164 893
Bankinnskudd, kontanter o.l.	163 106	163 106
Sum eiendeler	1 291 158	1 291 158
Langsiktig gjeld		
Obligasjonslån	555 735	555 735
Gjeld til kredittinstitusjoner	547 652	547 652
Kortsiktig gjeld		
Kassekreditt	172 048	172 048
Leverandørgjeld	255 667	255 667
Derivater	186 686	186 686
Annen kortsiktig gjeld	220 703	220 703
Sum gjeld	1 938 491	1 938 491

*Obligasjonslån i tabellen ovenfor er eksklusive neste års avdrag som i balansen er klassifisert som kortsiktig gjeld og inklusive påløpne renter.

8. Inntekter

	2021	1000kr 2020
Inntekt kraftproduksjon	975 519	645 926
Inntekt telekom	661 693	557 584
Inntekt energitjenester	1 237 584	479 014
Inntekt elektro	347 775	342 130
Andre inntekter	61 527	78 666
Verdiendring derivater	-130 498	-38 141
Resultat fra tilknyttet selskap som er del av kjernevirksomheten	196 389	124 095
Gevinst ved salg av driftsmidler og tilknyttede selskap		32 378
Sum driftsinntekter	3 349 988	2 221 650

	2021	2020
Inntekter fra kundekontrakter	3 186 447	2 061 635
Andre inntekter	163 541	160 015
Sum driftsinntekter	3 349 988	2 221 650

Kontrakt balanser		
Kundefordringer	528 175	219 149
Kontrakt eiendeler	16 069	5 655
Kontrakt gjeld	926 833	1 000 980

Kontrakt eiendeler relaterer seg til konsernets rett til å motta betaling for utført arbeid og prosjekter under utførelse som enda ikke er fakturert. Kontrakt gjeld er hovedsakelig forskudd fra kunder på kontrakter som er under utførelse.

Inntekt fordelt på forretningsområder:

2021	Energi	Nett	Telekom	Energitjenester	Elektro	Øvrig	1000kr Konsern
Driftsinntekter eksterne	1 004 635	127 991	654 250	1 237 584	347 775	-22 246	3 349 988
Driftsinntekter interne	16 178		1 366	10 661	69 171	-97 376	0
Driftskostnader eksterne	-485 646		-393 124	-1 226 524	-410 243	56 088	-2 459 449
Av- og nedskrivninger	-119 074		-144 301	-2 525	-5 327	-17 603	-288 830
Driftsresultat	416 093	127 991	118 190	19 196	1 375	-81 136	601 709

Varige driftsmidler	4 018 014		1 236 040	872	29 665	367 505	5 652 094
Immaterielle eiendeler	16 060			10 810		100 303	127 173

Nøkkeltall (ikke revidert)							
Produksjon (GWh)	3 541						
Magasinkapasitet (GWh)	2 347						
Installert effekt vannkraft (MW)	897						
Realisert kraftpris (øre/KWh)	33,4						
Antall kunder strømsalg				87 700			
Antall kunder fiberbasert bredbånd			64 400				

2020	Energi	Nett	Telekom	Energitjenester	Elektro	Øvrig	1000kr Konsern
Driftsinntekter eksterne	697 718	116 768	545 118	479 014	342 130	40 903	2 221 651
Driftsinntekter interne	16 821		695	3 803	82 292	-103 611	0
Driftskostnader eksterne	-382 101		-338 318	-437 898	-407 033	47 089	-1 518 261
Av- og nedskrivninger	-117 488		-127 705	-1 123	-4 205	-15 395	-265 917
Driftsresultat	214 951	116 768	79 790	43 796	13 184	-31 014	437 474

Varige driftsmidler	3 716 160		1 137 991	1 234	18 127	311 631	5 185 143
Immaterielle eiendeler	14 915		1 881	6 616		18 157	41 569

Nøkkeltall (ikke revidert)			10 800	10 990			
Produksjon (GWh)	4 123						
Magasinkapasitet (GWh)	2 347						
Installert effekt vannkraft (MW)	897						
Realisert kraftpris (øre/KWh)	18,2						
Antall kunder strømsalg				82 200			
Antall kunder fiberbasert bredbånd			58 000				

9. Varer og prosjekt i arbeid

	2021	1000kr 2020
Innkjøpte varer til anskaffelseskost	43 476	18 283
Prosjekt i arbeid	16 069	5 655
Sum	59 545	23 938

10. Personalkostnader

	2021	1000kr 2020
Lønn	363 564	333 914
Aktiverte egne timer	-16 234	-15 004
Arbeidsavgift	54 433	47 419
Pensjonskostnader	30 804	28 624
Andre personalkostnader	15 488	11 102
Sum personalkostnader	448 054	406 055

Antall årsverk	549	522
----------------	-----	-----

11. Pensjonskostnader, -forpliktelser og midler

Konsernets pensjonsordninger

Konsernet endret sine pensjonsordninger fra 1.1.2015 fra en ytelsesbasert ordning til en innskuddsbasert ordning for sine ansatte. Konsernets ordninger tilfredsstiller kravene i lov om obligatorisk tjenestepensjon.

Innskuddsbasert pensjon

Konsernets pensjonsordning er fra 1.1.2015 en innskuddsordning. Innskuddssatsen er 7 % for pensjonsgivende lønn opp til 7,1 ganger folketrygdens grunnbeløp (G) og 20 % for pensjonsgivende lønn mellom 7,1G og 12 G. Herav utgjør egen sparing 2 %. Lønn over 12G regnes ikke med i pensjonsgrunnlaget. Innskuddsplanen omfatter foruten sparing til alderspensjon også risikodekninger.

I tillegg til den innskuddsbaserte pensjonen kommer ytelser i form av avtalefestet pensjon (AFP) til aldersgruppen fra 62 til 66 år.

Konsernets innskuddsbaserte pensjonsordning omfatter 559 personer ved utgangen av året. For innskuddsplaner tilsvarer pensjonskostnaden årets belastede premie.

Ytelsesbasert pensjon

Konsernets pensjonsansvar for oppsatte rettigheter fra den tidligere tjenestepensjonsordningen er dekket gjennom pensjonsordning i livsselskap. Oppsatte rettigheter reguleres årlig med folketrygdens grunnbeløp. Oppsatte rettigheter omfattes av 1 190 personer.

I forbindelse med at konsernet endret sine pensjonsordninger ble det opprettet kompensasjonsordning for ansatte som mistet retten til AFP. Kompensasjonsordningen ble finansiert og utarbeidet som en driftspensjon. Forpliktelse knyttet til driftspensjon framkommer på det tidspunkt rettigheten til driftspensjonen blir trukket på. Fra og med 2017 er denne forpliktelsen aktuarberegnet og framkommer som en pensjonsforpliktelse sammen med den ytelsesbaserte ordningen.

Beregning av pensjonskostnad og -forpliktelse er foretatt i henhold til den beregningsmetode og med de beregningsforutsetninger som benyttes i henhold til gjeldende regnskapsstandard. Alle estimatavvik som er oppstått i løpet av regnskapsåret innregnes som andre inntekter og kostnader i totalresultatet.

Balanseførte forpliktelser	2021	1000kr 2020
Nåverdi av sikrede forpliktelser (ytelsesbasert ordning)	1 220 008	1 176 800
Virkelig verdi av pensjonsmidlene (ytelsesbasert ordning)	-1 137 700	-1 146 220
Sum netto balanseførte pensjoner	82 308	30 580

Pensjonsmidler i balansen	-3 138	-8 433
Pensjonsforpliktelser i balansen	85 446	39 013
Sum netto balanseførte pensjoner	82 308	30 580

Resultatførte pensjonskostnader		
Ytelsesbasert ordning	2021	2020
Nåverdi av årets opptjening	282	413
Administrasjonskostnad/ rentegaranti	29	2 640
Arbeidsgiveravgift pensjonskostnad	100	509
Personalkostnad inkl.. Arbeidsgiveravgift og administrasjon	411	3 563
Netto rentekostnad	323	-670
Arbeidsgiveravgift på netto rentekostnad	-15	-189
Netto finanskostnad inkl. arbeidsgiveravgift	308	-859
Netto pensjonskostnad i resultatregnskapet	719	2 704
Aktuarielt tap/ (gevinst)	57 147	54 592
Arbeidsgiveravgift	7 793	6 767
Aktuarielt tap/(gevinst) inkl. arbeidsgiveravgift via OCI	64 941	61 358
Samlet pensjonskostnad ytelsesbasert ordning	65 659	64 062
Innskuddsbasert ordning		
Personalkostnad	31 886	26 950
Sum pensjonskostnad alle ordninger	97 545	91 012
Følgende økonomiske forutsetninger er lagt til grunn	2021	2020
Diskonteringsrente	1,90 %	1,70 %
Lønnsvekst	2,75 %	2,25 %
G-regulering	2,50 %	2,00 %
Pensjonsregulering	1,75 %	1,23 %
Demografiske forutsetninger om uførhet	KU	KU
Demografiske forutsetninger om dødelighet	K2013BE	K2013BE

Sensitivitetsanalyse oppsatte rettigheter ytelsesbasert pensjon

Sensitivitetsanalysen omfatter kun endringer i diskonteringsrenten og dødelighet. Dette siden det kun er denne som anses å ha vesentlig effekt på bokført pensjonsforpliktelse da NTE kun har oppsatte rettigheter. Analysen er basert på at alle andre forutsetninger er uendret. I praksis er det lite sannsynlig at noen endringer i forutsetninger er korrelerte med hverandre.

	Økning i pensjonsforpliktelse
Redusert diskonteringsrente med 0,5 %	7,33 %
Redusert dødelighet med 10 %	4,79 %

Regnskapsåret 2021	Nåverdi av for-pliktelse	Virkelig verdi av pensjons-midlene	Netto
Endringer i pensjonsforpliktelsene fremkommer slik			
Balanseført verdi 01.01.2021	1 132 923	1 102 343	30 580
Årets pensjonsopptjening	367	0	367
Rentekostnad/ avkastning	352	0	352
Endring i estimatavvik	81 056	16 115	64 941
Balanseført verdi før innbetalinger og utbetalinger	1 214 697	1 118 458	96 239
Innbetalt til ordningen	-12 037	338	-12 375
Arbeidsgiveravgift på innbetaling	-45 612	-44 056	-1 556
Balanseført verdi 31.12.2021	1 157 048	1 074 740	82 308

Regnskapsåret 2020	Nåverdi av for-pliktelse	Virkelig verdi av pensjons-midlene	Netto
Endringer i pensjonsforpliktelsene fremkommer slik			
Balanseført verdi 01.01.2020	1 101 897	1 120 261	-18 364
Årets pensjonsopptjening	573	0	573
Rentekostnad/ avkastning	2 131	0	2 131
Endring i estimatavvik	85 999	24 640	61 359
Balanseført verdi før innbetalinger og utbetalinger	1 190 600	1 144 901	45 699
Innbetalt til ordningen	-12 356	1 077	-13 433
Arbeidsgiveravgift på innbetaling	-45 321	-43 636	-1 686
Balanseført verdi 31.12.2020	1 132 923	1 102 343	30 580

12. Eiendomsskatt og konsesjonsavgifter		
		1000kr
	2021	2020
Konsesjonsavgifter	23 142	23 091
Eiendomsskatt	50 172	44 090
Sum	73 314	67 181

Konsesjonsavgifter er evigvarende erstatningsutbetalinger som skal kompensere for skade eller ulempe som er påført av vannkraftutbygginger. Avgiften betales årlig og den prisjusteres med konsumprisindeksen ved første årsskifte fem år etter at konsesjonen ble gitt og deretter hvert femte år.

Årlige og varige erstatningsutbetalinger til kompensasjon for skade eller ulempe som er påført ved vannkraftutbygginger, prisjusteres etter samme regler som for konsesjonsavgifter.

13. Andre driftskostnader		
		1000kr
	2021	2020
Kostnader eiendom	25 180	16 662
Leie maskiner og utstyr	33 730	27 988
Kjøp av materiell og utstyr	32 789	29 793
Reparasjoner og vedlikehold	80 475	94 807
Forsikringspremie, kontingenter	8 153	7 622
Kostnader og godtgjørelse reise, diett, bil mv.	17 041	16 823
Kontorkostnader	11 850	8 649
Eiendomsskatt	50 172	44 091
Konsesjonsavgifter	23 142	23 091
Avgifter og erstatninger	17 801	12 432
Salgs-, reklame, representasjonskostnader, kontingenter og gaver	43 939	46 936
Tap på fordringer	1 552	3 389
Andre kostnader	110 849	80 439
Sum andre driftskostnader	456 673	412 722

14. Netto finanskostnad		
		1000kr
	2021	2020
Finansposter		
Resultat fra investering i tilknyttet selskap og felleskontrollert virksomhet	510	318
Finansinntekter		
Renteinntekter	7 022	9 198
Gevinst ved salg av aksjer		0
Reversering av tidligere nedskrivning finansielle anleggsmidler	5 000	3 298
Annen finansinntekt	14 171	21 131
Sum finansinntekter	26 193	33 627
Finanskostnader		
Rentekostnader	40 393	41 178
Annen finanskostnad	39 075	10 029
Sum finanskostnader	79 468	51 207
Netto finansposter	-52 765	-17 263

15. Skattekostnad

		1000kr
Beregning av utsatt skatt/skattefordel	2021	2020
Midlertidige forskjeller overskuddsskatt		
Driftsmidler	-52 704	-113 691
Omløpsposter	45 694	10 263
Derivater	-107 170	23 530
Gevinst- og tapskonto	-13 592	-10 557
Pensjonsforpliktelser	-82 309	-30 581
Andre forskjeller	27 820	98 752
Netto midlertidige forskjeller	-182 261	-22 284
Underskudd til fremføring	-231 306	-231 080
Fremført rentefradrag	-	-
Grunnlag for utsatt skatt/skattefordel	-413 567	-253 364
Utsatt skatt 22%	-90 985	-55 740
Utsatt skatt/fordel som ikke inngår i endring midlertidige forskjeller	-94 766	-99 525
Herav ikke balanseført utsatt skattefordel	8	
Utsatt skatt/skattefordel overskuddsskatt	-185 743	-155 265
Midlertidige forskjeller grunnrenteskatt		
Midlertidig forskjell grunnrenteskatt	-182 337	-498 816
Negativ grunnrenteinntekt til fremføring	-1 371 201	-1 421 695
Ikke balanseført utsatt skatt/fordel på fremførbar grunnrenteinntekt	1 467 418	1 462 400
Grunnlag utsatt skatt/fordel grunnrenteskatt	-86 120	-458 111
47,4 % / 37% utsatt skatt/fordel grunnrenteskatt	-10 284	-169 501
Netto utsatt skatt (+)/fordel i balansen (-)	-196 026	-324 767
Avstemming av årets skattekostnad		
Overskuddsskatt		
Regnskapsmessig resultat før skattekostnad	548 944	420 211
Beregnet skatt 22%	120 768	92 446
22% av permanente forskjeller	-64 061	-48 700
Skatteeffekt som følge av estimatavvik ført mot OCI	14 287	13 499
Skatt merinntekter ført mot egenkapital ifm gevinst nett		
Endring i utsatt skatt/skattefordel som følge av endret skattesats	1 330	
Andre forskjeller	15 045	
Skattekostnad overskuddsskatt	87 369	57 245
Grunnrenteskatt		
Betalbar grunnrenteskatt	-4 454	2 297
Endring utsatt skatt/fordel grunnrenteskatt	159 217	1 496
Skattekostnad grunnrenteskatt	154 763	3 794
Total skattekostnad i resultatregnskapet	242 132	61 039
Betalbar overskuddsskatt i balansen		
Betalbar skatt overskuddsskatt	89 420	65 377
Betalbar naturressursskatt	42 019	41 859
Naturressursskatt til fradrag i statens skatt på overskudd	-42 019	-41 859
Fremført naturressursskatt fra tidligere år		
Skyldig skatt fra tidligere år	15 119	1 769
Betalbar overskuddsskatt	104 538	67 146
Betalbar grunnrenteskatt	-4 454	2 297
Total betalbar skatt i balansen	100 083	69 442
Effektiv skattesats (skattekostnad i forhold til resultat før skatt)	44,11 %	14,53 %
Skattesatser		
Overskuddsskatt	22 %	22 %
Naturressursskatt	1,3 øre/kWh	1,3 øre/kWh
Grunnrenteskatt	47,4 %	37 %

16. Immaterielle eiendeler

		1000kr			
Regnskapsåret 2021	Goodwill	Vassdrags-rettigheter	Andre immaterielle eiendeler	Andre rettigheter	Sum
Anskaffelseskost					
Anskaffelseskost 1.1.2021	0	14 915	59 036	9 407	83 357
Tilgang	23 013		77 863	1 145	102 021
Avgang			-2 927	-9 407	-12 334
Anskaffelseskost 31.12.2021	23 013	14 915	133 972	1 145	173 044
Akkumulerte avskrivninger og tap ved verdifall					
Akkumulerte av- og nedskrivninger pr 1.1.2021	0	0	34 262	7 526	41 789
Årets avskrivninger			14 535	1 881	16 416
Akkumulerte av- og nedskrivninger på avgang			-2 927	-9 407	-12 334
Akkumulerte avskrivninger pr 31.12.21	0	0	45 870	0	45 871
Bokførte verdier pr 31.12.2021	23 013	14 915	88 100	1 145	127 173
Økonomisk levetid					
Avskrivningsplan		Evigvarende	3-6 år	5 år	
			Lineær	Lineær	
Regnskapsåret 2020		Vassdrags-rettigheter	Andre immaterielle eiendeler	Andre rettigheter	Sum
Anskaffelseskost					
Anskaffelseskost 1.1.2020		14 915	43 970	9 407	68 292
Tilgang			15 365		15 365
Avgang			-300		-300
Anskaffelseskost 31.12.2020		14 915	59 036	9 407	83 357
Akkumulerte avskrivninger og tap ved verdifall					
Akkumulerte av- og nedskrivninger pr 1.1.2020			26 962	5 644	32 606
Årets avskrivninger			7 300	1 881	9 181
Akkumulerte av- og nedskrivninger på avgang					0
Akkumulerte avskrivninger pr 31.12.20		0	34 262	7 526	41 788
Bokførte verdier pr 31.12.2020		14 915	24 773	1 881	41 569
Økonomisk levetid					
Avskrivningsplan		Evigvarende	3-6 år	5 år	
			Lineær	Lineær	

Immaterielle eiendeler knytter seg til Vassdragsrettigheter i NTE Energi AS, IT-software i NTE Holding AS, samt kundeportefølje og goodwill i NTE Marked AS.

17. Varige driftsmidler

	1000kr					
	Tomter, bygninger og annen fast eiendom	Rett-til-bruk eiendeler	Bredbånd	Maskiner og anlegg	Driftsløsøre og transport-midler	Sum
Regnskapsåret 2021						
Anskaffelseskost						
Anskaffelseskost 1.1.2021	882 909	38 689	2 180 711	5 653 906	273 462	9 029 677
Tilgang	9 626	4 196	267 601	89 591	28 468	399 482
Avgang		1 338		-10 317	-9 624	-18 603
Anskaffelseskost 31.12.21	892 535	44 223	2 448 313	5 733 180	292 306	9 410 556
Akkumulerte avskrivninger og tap ved verdifall						
Akkumulerte av- og nedskrivninger pr 1.1.2021	159 687	6 506	1 036 816	2 934 204	206 408	4 343 621
Årets avskrivninger	10 338	5 110	137 193	100 634	19 139	272 414
Avgang				-9 194	-9 624	-18 818
Akkumulerte avskrivninger 31.12.21	170 025	11 616	1 174 008	3 025 644	215 923	4 597 217
Bokførte verdier pr 31.12.2021						
	722 510	32 607	1 274 307	2 707 537	76 383	4 813 343
Forventet øk.levetid	25-40 år	1-10 år	5-20 år	25-75 år	3-50 år	
Forventet øk.levetid tomt	Evigvarende					
Avskrivningsplan	Lineær	Lineær	Lineær	Lineær	Lineær	
Regnskapsåret 2020						
Anskaffelseskost						
Anskaffelseskost 1.1.2020	860 021	39 897	1 921 814	5 809 416	233 356	8 864 504
Tilgang	22 888		241 764	78 810	27 173	370 635
Avgang		-1 208		-234 320	-5 171	-240 699
Avgang virksomhet holdt for salg	-					-
Anskaffelseskost 31.12.20	882 909	38 689	2 163 578	5 653 906	255 358	8 994 440
Akkumulerte avskrivninger og tap ved verdifall						
Akkumulerte av- og nedskrivninger pr 1.1.2020	149 863	2 278	900 166	3 069 478	176 578	4 298 363
Årets avskrivninger	9 824	4 228	125 422	99 048	18 213	256 735
Avgang				-234 320	-4 760	-239 080
Akkumulerte avskrivninger 31.12.2020	159 687	6 506	1 025 588	2 934 206	190 031	4 316 018
Bokførte verdier pr 31.12.2020						
	723 222	32 183	1 137 992	2 719 702	65 327	4 678 425
Forventet øk.levetid	25-40 år	33 år	5-20 år	25-75 år	3-50 år	
Forventet øk.levetid tomt	Evigvarende					
Avskrivningsplan	Lineær	Lineær	Lineær	Lineær	Lineær	
Totale av- og nedskrivninger					2021	2020
Avskrivninger på immaterielle eiendeler					16 416	9 181
Avskrivninger på materielle eiendeler					272 414	256 735
Total oppført i linjen årets av- og nedskrivninger					288 830	265 916
Endring anlegg under utførelse						
Anskaffelseskost 1.1.					506 718	231 968
Tilganger anlegg under utførelse					332 032	274 750
Bokførte verdier pr 31.12.					838 751	506 718

Tilganger i den enkelte anleggsgruppe har gått via anlegg under utførelse og inngår således i tilgangen pr anleggsgruppe.

18. Tilknyttet selskap og felleskontrollert virksomhet

1000kr

Investering etter EK-metoden 2021	Tensio AS	Siso Energi AS	Nordvest Fiber Holding AS	SensorTech Holding AS	Øvrige tilknyttede selskap	Sum
Virksomhetstype	Felleskontrollert virksomhet	Felleskontrollert virksomhet	Felleskontrollert virksomhet	Felleskontrollert virksomhet		
Selskapsform	AS	AS	AS	AS		
Forretningskontor	Stjørdal	Sørfold	Ålesund			
Stemmeandel	40 %	50 %	50 %	33 %		
Inngående balanse 01.01.2021	1 800 999	813 749	40 965	-	4 570	2 660 281
Endringer i året						
Kapitalendring			2 141	17 070	2 975	22 186
Andel årets resultat	174 379	29 116	-7 443		336	196 388
OCI estimatavvik	-1 381					-1 381
Tilbakebetaling kapital	-300 000					-300 000
Utbytte		-30 000				-30 000
Utgående balanse 31.12.2021	1 673 998	812 864	35 662	17 070	7 881	2 547 473
Anskaffelseskost	1 423 075	785 000	65 020	17 070		
Investering etter EK-metoden 2020	Tensio AS	Siso Energi AS	Nordvest Fiber Holding AS		Øvrige tilknyttede selskap	Sum
Virksomhetstype	Felleskontrollert virksomhet	Felleskontrollert virksomhet	Felleskontrollert virksomhet			
Selskapsform	AS	AS	AS			
Forretningskontor	Stjørdal	Sørfold	Ålesund			
Stemmeandel	40 %	50 %	50 %			
Inngående balanse 01.01.2020	2 085 531	718 957	18 431		4 204	2 827 122
Endringer i året						
Kapitalendring		75 000	35 000		1 030	111 030
Andel årets resultat	155 546	19 793	-12 466		-664	162 209
OCI estimatavvik	-25 679					-25 679
Tilbakebetaling kapital	-300 000					-300 000
Utbytte	-114 400					-114 400
Utgående balanse 31.12.2020	1 800 999	813 749	40 965		4 570	2 660 281
Anskaffelseskost	1 723 075	785 000	65 020			

SISO Energi AS
SISO Energi AS eies med like store andeler av NTE Energi AS og Østfold Energi AS. Selskapet produserer og selger elektrisk kraft fra kraftverkene Siso og Lakshola som begge ligger i Sørfold kommune i Nordland. Verkene har en kapasitet på hhv 180 MW og 31MW.

Av konsernets totale kraftproduksjon utgjør produksjonen i SISO Energi AS 15 %.

Det er gjennomført nedskrivningstest av eierandelen i Siso Energi AS. Basert på anvendt prisbane samt øvrige forutsetninger benyttet i verdivurderingen er det konkludert med at bokførte verdier ikke overstiger gjenvinnbart beløp og det er derfor ikke regnskapsført noen nedskrivning på eierandelen i 2021. Nedskrivningstesten er følsom for endringer i kraftprisen, valutakurs og diskonteringsrente.

I Siso Energi AS ble det i 2011 inngått en 15-års kraftkontrakt for å redusere volum- og prisisiko. Virkelig verdi på kontrakten er beregnet med utgangspunkt i flere forutsetninger hvorav utvikling i kraftpris, eurokurs og diskonteringsrente er de mest sentrale parameterne. Ettersom deler av kontrakten strekker seg utover den normal handelshorisonten på NASDAQ OMX Commodities er priskurven justert for forventet inflasjon i denne perioden. Endring i virkelig verdi på denne kontrakten regnskapsføres som resultatandel fra Siso Energi AS da Siso Energi AS er juridisk motpart i kontrakten.

Sensitivitetsanalyse for verdien av SISO Energi AS

Verdien av Siso Energi AS er sensitive for endringer i markedsforutsetninger. Det er benyttet verdsettelsesmodell for vannkraftverkene, hvor det er lagt inn mange ulike forutsetninger og som innbefatter en stor grad av skjønn. De faktorene som har den største påvirkning på verdien er spesielt kraftprisen og avkastningskravet. Når det gjelder kraftprisen, så bygger de innlagte kortsiktige kraftprisene på observerbare markedspriser på forward kontrakter. De langsiktige prisene besluttet basert på egen vurdering, men hvor ulike analyse-selskapers forventninger til utviklingen er en vesentlig input i vurderingene. Avkastningskravet som er benyttet er antatt å ligge innenfor akseptable rammer for avkastningskrav for denne type virksomhet. Den finansielle kraftkontrakten er vurdert etter samme prinsipper som investeringen for øvrig.

Endring i de vesentligste forutsetningen har følgende effekt på verdien av de bokførte aksjene i hht EK metoden:

Forutsetning	Endring	Effekt på verdien	Nedskrivnings-behov	Nedskrivnings-beløp ('000)
Avkastningskravet	+0,5 %	-10,60 %	Ja	95 500
Kraftpris	-10 %	-10,80 %	Ja	79 500

Tensio AS
Tenso AS ble i 2019 etablert ved et tingsinnskudd. Tingsinnskuddet ble gjort til virkelig verdi. NTE har i sitt konsernregnskap valgt å ta sin andel av tingsinnskuddet inn i konsernregnskapet til kontinuitet. Tensio-konsernets konsernverdi er derfor langt høyere enn den bokførte andelen av konsernverdien som NTE har i sitt konsernregnskap. Med bakgrunn i dette, anser vi det ikke nødvendig å foreta en verdivurdering av eiendelen eller foreta noen sensitivitetsanalyse av verdien, da det ikke er noen indikasjoner som kan tyde på vesentlige endringer i de forutsetningene som lå til grunn for verdsettelsen i forbindelse med tingsinnskuddet. I henhold til dette mener vi den bokførte konsernverdien kan forsvares.

Nordvest Fiber Holding AS
Nordvest Fiber Holding AS ble etablert i mai 2019. Selskapet eier Nordvest Fiber AS som driver med utbygging (og drift) av fiberbredbånd i Møre og Romsdal, der innhold blir levert av Altibox. Basert på verdien av forventede fremtidige kontantstrømmer kan den bokførte verdien av selskapet forsvares. Det er foretatt en verdivurdering av investeringen og vurderingen er sensitiv for avkastningskravet som er lagt til grunn. Verdivurderingen bygger på oppdatert langtidsplan for selskapet. Selskapet har underskudd i 2021 pga vekst. Utsatt skattefordel er i Nordvest Fiber ikke aktivert pga foreløpige underskudd.

Hovedtall fra selskapene regnskaper:

	Nordvest Fiber		
2021	Tensio AS	SISO Energi AS	Holding AS
Driftsinntekter	2 375 074	480 551	48 079
Totalresultat	435 136	58 232	-13 231
Konsernets andel av totalresultat	174 054	29 116	-6 616
Omløpsmidler	762 412	263 369	18 195
Anleggsmidler	10 556 114	4 019 770	243 836
Kortsiktig gjeld	714 754	362 396	22 955
Langsiktig gjeld	5 264 649	2 295 015	171 058
Egenkapital	5 339 123	1 625 729	68 018
Konsernets andel av egenkapital	2 135 649	812 864	34 009
+/- interngevinst eliminert	-461 651	10 000	1 653
= Balanseført verdi	1 673 998	822 864	35 662

Hovedtall fra selskapene regnskaper:

	Nordvest Fiber		
2020	Tensio AS	SISO Energi AS	Holding AS
Driftsinntekter	2 118 334	324 436	38 610
Totalresultat	388 865	39 585	-22 284
Konsernets andel av totalresultat	155 546	19 793	-11 142
Omløpsmidler	537 794	76 124	63 075
Anleggsmidler	10 011 986	4 040 757	184 873
Kortsiktig gjeld	3 239 724	205 073	56 064
Langsiktig gjeld	1 652 618	2 324 311	114 913
Egenkapital	5 657 438	1 587 497	76 971
Konsernets andel av egenkapital	2 262 975	793 749	38 486
+/- interngevinst eliminert	-461 976	20 000	2 479
= Balanseført verdi	1 800 999	813 749	40 965

	Forretnings-kontor	Eierandel/stemmeandel
Linnvasselv Kraftlag SA	Steinkjer	48,4 % / 50 %
Åbjørakraft Kolsvik kraftverk	Mosjøen	50 %

Sameieforetakene er i konsernregnskapet behandlet etter bruttometoden, da dette er definert som en felleseid eiendel hvor eierne er de eneste kjøperne av den produserte kraften. Bruttometoden innebærer at hver post i regnskapene til sameieforetakene er inkludert i tilsvarende post i konsernregnskapet.

20. Finansielle langsiktige eiendeler

	2021	2020
Investering i tilknyttet selskap og felleskontrollerte virksomheter	2 547 473	2 660 282
Andre aksjer og andeler	6 924	6 805
Investering i aksjer og andeler	6 924	6 805
Derivater	254 857	50 253
Pensjonsfond	3 138	8 433
Andre finansielle eiendeler	257 995	58 686
Lån til tilknyttet selskap		825
Utlån til kunder	13 164	779
Andre lån gitt	1 351	2 351
Bruksrett og forskudd	650	675
Andre lån og periodiseringer		659
Andre langsiktige fordringer	15 165	5 289

21. Kundefordringer og andre fordringer

	2021	2020
Kundefordringer	539 193	232 510
Avsetninger for tap på fordringer	11 018	13 361
Kundefordringer netto	528 175	219 149
Periodiseringer	96 055	102 528
Avsetning renteforpliktelse	21 793	23 919
Til gode merverdiavgift	44 107	16 224
Andre kortsiktige fordringer	3 008	12 573
Kortsiktige fordringer	164 962	155 245
Sum fordringer	693 138	374 395

Aldersfordeling kundefordringer	Ikke forfalt	Forfalt 1-30 dager	Forfalt 31-60 dager	Forfalt 61-90 dager	Forfalt mer enn 90 dager	Totalt
2021	502 821	31 582	2 253	630	1 908	539 193
2020	180 585	28 750	6 109	571	16 495	232 510

22. Derivater

					1000kr
	Finansielle	Omløps-	Kortsiktig	Langsiktig	
Balanseført verdi 31.12.2021	anleggsmidler	midler	gjeld	gjeld	Sum
Finansielle kraftderivater	254 857	137 011	-140 405	-155 015	96 448
Valutaterminkontrakter		27 882	-46 281		-18 399
Sum balanseførte derivater	254 857	164 893	-186 686	-155 015	78 049
	Finansielle	Omløps-	Kortsiktig	Langsiktig	
Balanseført verdi 31.12.2020	anleggsmidler	midler	gjeld	gjeld	Sum
Finansielle kraftderivater	50 253	145	-4 068	-98 367	-52 037
Valutaterminkontrakter		10 191	-12 699		-2 508
Sum balanseførte derivater	50 253	10 336	-16 767	-98 367	-54 545

Presentasjon
Derivater er presentert på egne linjer i balansen under henholdsvis eiendeler og gjeld. Derivater med henholdsvis positive og negative virkelige verdier presenteres brutto i balansen så langt det ikke foreligger juridisk rett til motregning av ulike kontrakter, og slik motregning faktisk vil bli benyttet i de løpende kontantoppgjør under kontraktene. I de sistnevnte tilfeller vil de aktuelle kontraktene presenteres netto i balansen. Derivater er pr. 31.12.2021 gjennomgående bruttoført basert på en vurdering opp mot kravene i IAS 32. I resultatregnskapet vises endring i virkelig verdi av derivater på egen linje under driftsinntekter. NTE anvender ikke sikringsbokføring per 31.12.2021. Alle derivater regnskapsføres til "virkelig verdi over resultatet" i samsvar med IFRS 9.

NTE inngikk i 2018 og 2019 større avtaler om kjøp og salg av kraft. Kontraktene løper frem til 2030 og 2033 og er presentert som et finansielt anleggsmiddel. Øvrige kontrakter inngår i den mer kortsiktige styringen av eksponering mot kraftpriser og valuta.

Bruk av derivater
Bruk av derivater i NTE skjer i hovedsak for å dekke ulike former for markedsrisiko knyttet til kraftproduksjon og sluttbrukersalg, jf. note 5. Muligheten til å inngå derivathandler med annet formål enn avdekking av markedsrisiko er svært begrenset og all derivathandel er som et utgangspunkt avledet fra kjernevirksomheten i konsernet som er kraftproduksjon, nettvirksomhet og sluttbrukersalg.

Bruk av derivater i konsernet er i første rekke konsentrert til områdene kraftproduksjon og sluttbrukersalg. Bruk av valutaderivater oppstår kun som en følge av behovet for å sikre valutaeksponeringer generert av kjernevirksomheten og tilhørende finansiell krafthandel.

NTE har ikke rentederivater per 31.12.2021.

Det er etablert policydokumenter på styrenivå som gir overordnede føringer knyttet til handel med derivater. Det er videre operasjonalisert mer detaljerte rutiner knyttet til handel med derivater i konsernet.

Kredittrisiko knyttet til derivathandel
En betydelig del av NTE sin derivathandel er mot energibørs via oppgjørsrepresentant (SEB) og reglene for løpende sikkerhetsstillelse gjør at kredittrisikoen vurderes som svært lav. For derivatkontrakter som er inngått med andre motparter vurderes også risikoen som lav. NTE inngår kun derivattransaksjoner med motparter som selskapet etter en intern kredittvurdering vurderer som soliditetsmessig sterke og med en etablert posisjon som motpart i derivatmarkedene.

For derivatkontrakter inngått med andre motparter enn energibørs anvender konsernet mekanismer for å redusere kredittrisikoen, herunder avtaler om netting.

Verdsettelse
Verdsettelsen av derivater bygger på anerkjente metoder for verdsettelse av derivater. For valuta derivater mottar NTE motpartens verdsettelser som et bidrag i verifikasjonen av virkelig verdi per balansedato.

For kraftderivater benytter NTE anerkjente modeller og modellverktøy i prisingen av derivatporteføljen. I tillegg mottar NTE periodiske oppgaver fra motpart over virkelig verdi for løpende rimelighetskontroll av verdsettelser.

NTE har via det felleskontrollerte selskapet Siso Energi AS en betydelig virtuell sikringskontrakt. Det henvises til note 18 for en mer detaljert redegjørelse.

23. Kontanter og kontantekvivalenter

		1000kr
	2021	2020
Kontanter og bankinnskudd	163 106	573 039
Likvide midler	163 106	573 039
Gjeld med trekkrettigheter		
Kassekreditt	-172 048	
Kassekreditt limit	899 520	509 406
Ubenyttet trekkrettighet DnB		500 000
Ubenyttet trekkrettigheter	727 472	1 009 406
Likviditetsreserver	890 578	1 582 445

Det ble i april 2017 inngått en avtale med SEB om en GCM-løsning (clearing) for å unngå den høye kapitalbindingen som følger av det løpende kravet til sikkerhetsstillelse på Nasdaq. I denne forbindelse er det etablert en kassekreditt i SEB med limit på MEUR 40. Limit er oppgitt i NOK basert på euro kurs i henhold til Norges bank pr 31.12.21.

Selskapet har inngått en konserngaranti som dekker selskapets ansvar for skattetrekksmidler, og har av den grunn ingen bundne bankinnskudd knyttet til skattetrekksmidler. Det er stilt bankgaranti for skattetrekk tilsvarende 30 mill. kr som omfatter morselskap og datterselskapene. Videre har morselskapet avtale med bank om konsernkontosystem med tilhørende kassekreditt på 500 mill. kr. Datterselskap som eies med mer enn 50%, er i det vesentlige deltakere i konsernkontosystemet og er solidarisk ansvarlig overfor banken for kassekreditten.

24. Andre avsetninger for forpliktelser

		1000kr
	2021	2020
Pensjoner	85 446	39 013
Derivater	155 015	98 367
Erstatninger 1)	102 693	102 693
Andre avsetninger for forpliktelser	1 071 119	1 170 158
Totalt avsetning for forpliktelser	1 414 273	1 410 231
Andre avsetninger for forpliktelser består av:		
Forskudd fra kunder	926 833	1 000 980
Avsetning betingede gevinster	99 428	115 066
Avsetning renteforpliktelse	43 585	47 838
Avsetning for tap på aksjer		5 000
Andre forpliktelser	1 273	1 274
Sum avsetning for forpliktelser	1 071 119	1 170 158

1) Erstatninger og konsesjonsavgift
Erstatninger og konsesjonsavgift er avtalte ytelser til grunneiere og staten som følge av mottatte evigvarende vassdragskonsesjoner. Utbetalinger reguleres hvert 5. år med konsumprisindeksen i perioden. Avsetning for forpliktelse er beregnet nåverdi av fremtidige utbetalinger. Ved beregningen er det anvendt samme avkastningskrav som benyttes for vannkraft. Terminalverdiene av forpliktelsen er estimert til forpliktelsen i år 6 dividert på avkastningskrav minus inflasjon. Terminalverdien i år 6 er deretter diskontert tilbake til år 0. Motverdien av forpliktelsen klassifiseres som tomt under anleggsmidler i balansen. Årlige endringer i forpliktelsen, hovedsakelig som følge av endringer i diskonteringsrente, gir tilsvarende endringer i motsvarende eiendelspost. Løpende årlige utbetalinger kostnadsføres når de utbetales.

Endring i andre avsetninger for forpliktelser består av:

Avsetning andre forpliktelser 01.01	1 170 158
Forskudd fra kunder	-74 147
Benyttet andel av avsetning renteforpliktelse	-4 253
Avsetning reklamasjoner	-1
Avsetning for tap på aksjer reversert	-5 000
Endret avsetning betingede gevinster	-15 638
Avsetning andre forpliktelser 31.12	1 071 119

25. Rentebærende gjeld

	1000kr	
	2021	2020
Langsiktig rentebærende gjeld		
Obligasjonslån	550 000	665 780
Gjeld til kredittinstitusjoner	588 781	595 000
Leasingforpliktelser	33 247	32 623
Påløpne renter på lån	6 070	6 375
Sum langsiktig rentebærende gjeld	1 178 098	1 299 778
1.års avdrag ført som kortsiktig gjeld	-41 463	-122 000
Leasingforpliktelse ført som kortsiktig gjeld	-4 991	-4 502
Langsiktig rentebærende gjeld oppført som langsiktig gjeld	1 131 643	1 173 277
Kortsiktig rentebærende gjeld		
	2021	2020
Trekk konsernkonto		
Trekk på kassekreditt	172 048	
Leasingforpliktelse ført som kortsiktig gjeld	4 991	4 502
Første års avdrag og forfall på langsiktig gjeld	41 463	122 000
Sum kortsiktig rentebærende gjeld	218 502	126 502
Ubenyttede trekkfasiliteter		
	2021	2020
Kassakreditt	727 472	509 406
Andre trekkrettigheter med limit 500 000 (trukket beløp klassifisert som kortsiktig gjeld)	-	500 000
Sum ubenyttede trekkrettigheter	727 472	1 009 406

Långiver og beskrivelse	Valuta	TNOK	Forfall	Gj.sn.rente	Fast/variabel
Obligasjonslån 2016-2026	NOK	300 000	11/2026	2,83 %	Fast rente
Obligasjonslån 2017-2024	NOK	250 000	05/2024	2,66 %	Fast rente
Sum obligasjonslån	NOK	550 000			
Nordic Investment Bank	NOK	248 781	12/2031	1,60 %	Variabel
Nordic Investment Bank	NOK	340 000	09/2032	1,44 %	Variabel
Sum gjeldsbrevlån	NOK	588 781			
Sum		1 138 781			

Nominelt utestående og virkelig verdi på noterte obligasjonslån:

	Nominelt utestående		Virkelig verdi	
	2021	2020	2021	2020
Noterte obligasjonslån	550 000	665 780	558 230	696 588

Virkelig verdi av langsiktige noterte obligasjonslån er basert på innhentede ligningskurser fra Verdipapirforetakenes forbund. Nordic Bond Pricing har beregnet verdien for VPFF basert på prisinformasjon fra ledende verdipapirforetak innen obligasjonsmarkedet.

26. Kortsiktig gjeld

	1000kr	
	2021	2020
Kassekreditt	172 048	-
Leverandørgjeld	255 667	191 400
Betalbar skatt	100 083	69 442
Offentlige avgifter	108 061	45 158
Derivater	186 686	16 767
Annen kortsiktig gjeld	220 703	264 441
Sum kortsiktig gjeld	1 043 249	587 207

Annen kortsiktig gjeld består av:

Periodiserte kostnader	110 184	89 379
Periodisert strøm	1 131	3 416
Påløpte feriepenger	41 991	37 740
Forskudd fra kunder	7 182	949
Andre periodiseringer og forpliktelser	13 761	6 455
Leasingforpliktelse	4 991	4 502
1. års avdrag langsiktig gjeld	41 463	122 000
Sum annen kortsiktig gjeld	220 703	264 441

Av den kortsiktige gjelden er 1. års avdrag langsiktig gjeld. Øvrig annen kortsiktig gjeld er rentefri.

27.1 Egenkapital

	1000kr	
		Total
	Aksjekapital	egenkapital
	750 000	1 551 942
	Annen	egenkapital
	3 569 372	5 871 312
Balanse pr. 01.01.2020		
Utbetalt utbytte	-67 400	-67 400
Ordinært årsresultat	359 172	359 172
Utgang datter	3 987	3 987
Andre inntekter og kostnader for perioden		
Estimatavvik pensjon	-61 359	-61 359
Skatteeffekten av estimatavvik pensjon	13 498	13 498
Estimatavvik pensjon etter skatt for TS	-25 678	-25 678
Balanse pr. 31.12.2020	750 000	1 551 942
	3 791 590	6 093 532
Balanse pr. 01.01.2021	750 000	1 551 942
Utbetalt utbytte	-58 887	-58 887
Ordinært årsresultat	306 813	306 813
Fusjonsdifferanser	64	64
Skatteeffekt vedr konsernbidrag etter damreklassifisering	3 989	3 989
Andre egenkapitalføringer vedr TS	1 419	1 419
Andre inntekter og kostnader for perioden		
Estimatavvik pensjon	-64 941	-64 941
Skatteeffekten av estimatavvik pensjon	14 287	14 287
Estimatavvik pensjon etter skatt for TS	-1 911	-1 911
Balanse pr. 31.12.2021	750 000	1 551 942
	3 992 425	6 294 367

27.2 Aksjekapital

Morselskapet Nord-Trøndelag Elektrisitetsverk AS har forretningskontor i Steinkjer (Sjøfartsgata 3, 7736 Steinkjer) hvor en kan få konsernregnskapet utlevert.

Aksjekapitalen på kr 750 000 000 består av 100.000 aksjer á kr 7.500. Alle aksjer har like rettigheter. Det er foreslått å utbetale TNOK 79 300 i utbytte for året.

Oversikten under viser aksjonærene med eierandel og andel av foreslått utbytte for året.

Oversikt over aksjonærer 31.12	Antall aksjer	Eierandel	1000 kr Andel av aksjeutbytte
Flatanger	1 040	1,04 %	825
Frosta	1 861	1,86 %	1 476
Grong	3 960	3,96 %	3 140
Høylandet	1 131	1,13 %	897
Inderøy	4 551	4,55 %	3 609
Indre Fosen	2 441	2,44 %	1 935
Leka	1 000	1,00 %	793
Levanger	11 341	11,34 %	8 993
Lierne	2 100	2,10 %	1 665
Meråker	4 640	4,64 %	3 680
Namsos	10 111	10,11 %	8 018
Namsskogan	4 430	4,43 %	3 513
Nærøysund	6 410	6,41 %	5 083
Overhalla	2 611	2,61 %	2 071
Raarvihke/Røyrvik	2 420	2,42 %	1 919
Snåase/Snåsa	2 131	2,13 %	1 690
Steinkjer	15 762	15,76 %	12 499
Stjørdal	13 260	13,26 %	10 515
Verdal	8 800	8,80 %	6 978
SUM	100 000	100 %	79 300

27.3 Utbytte per aksje

	1000kr	
	2021	2020
Utbetalt utbytte til aksjonærene i morselskapet	58 887	67 400
Antall aksjer i morselskapet på utdelingstidspunktet	100 000	100 000
Utbetalt utbytte per aksje i NOK	589	674
I morselskapet Nord-Trøndelag Elektrisitetsverk AS er det avsatt utbytte på TNOK	79 300	58 887

Avsatt utbytte etter norske regnskapsregler er reversert i IFRS-regnskapet. For ytterligere informasjon om bedriftens utbyttepolitikk se eget avsnitt i årsberetningen.

28. Kraftproduksjon og magasinbeholdning

<i>(Ureviderte tall)</i>	2021	2020
Netto produksjonsvolum (fratrullet pumping) (GWh)	3 541	4 123
Magasinbeholdning pr 31.12. (GWh)	1 752	1 726
Midlere magasinbeholdning pr 31.12.	1 652	1 652

29. Betingede utfall, tvistesaker, hendelser etter balansedagen m.m.

Salg vindportefølje

NTE Energi AS solgte i 2016 alle sine andeler i Fosen Vind. Det foreligger klausuler i forbindelse med salget som både kan redusere og øke vederlaget. Som en følge av kompleksitet og utbyggingstid er gevinsten inntektsført etter hvert som gevinsten er ansett som opptjent. Høsten 2021 tapte Fosen Vind saken i Høyesterett mot reindriftsnæringa. Konsekvensen av dommen for Fosen Vind og de involverte partene er høyst uklar, og de økonomiske konsekvensene for partene er som følge av dette ikke mulig å fastsette på det nåværende tidspunkt. Det er foretatt en vurdering av saken fra NTE sin side som tidligere eier og vi kan ikke se at saken vil påvirke det økonomiske vederlaget av det gjennomførte salget tilbake i 2016 for NTE.

I 2018 solgte NTE sin gjenværende vindkraftportefølje. Også her foreligger det klausuler som kan påvirke det endelige resultatet av transaksjonen og gevinsten er så langt inntektsført når den er ansett som opptjent. Det vesentligste av usikkerhet er her avklart og det er brukt beste estimat til å vurdere resterende ikke opptjent gevinst.

Avhendelse av småkraftportefølje

NTE sin småkraftportefølje ble avhendet i april 2016, etter at styret i 2015 hadde besluttet å selge denne porteføljen. Den regnskapsmessige gevinsten ble regnskapsført i 2016. Med bakgrunn i klausul i salgsavtalen knyttet til damreklassifisering er deler av salgssummen avsatt som en betinget fremtidig forpliktelse. Avsetningen er vurdert på bakgrunn av tekniske beregninger og erfaring fra lignende tilfeller.

Tvistesaker

NTE har til enhver tid mindre tvister med grunneiere, kunder og andre om blant annet forståelsen av avtaler som er inngått, forståelsen av offentligrettslige forpliktelser, herunder eiendomsskatt, skjønn og uenighet om ansvar knyttet til ordinær drift og utbygging av kraftverk, kraftlinjer og fibernett. Dette anses som en del av den ordinære driften i konsernet.

Eventuelle forpliktelser som ikke er regnskapsført som følge av pågående tvistesaker eller andre juridiske bindinger, vil ikke ha vesentlig betydning for konsernets resultat, likviditet eller finansielle stilling.

Koronapandemi

Koronapandemien har ikke fått vesentlige økonomiske konsekvenser i 2021. Utbruddet har kun delvis endret rammebetingelsene og risikobilde. For NTE har koronapandemien som en følge av dette kun fått minde konsekvenser. Vi har sett at situasjonen raskt har endret seg.

Under koronapandemien har vi bla hatt følgende effekter:

- Etterspørselen etter selskapets varer og tjenester har både blitt redusert og økt
- Tilgangen på innsatsfaktorer har med noen unntak har i all hovedsak gått som planlagt (varer og tjenester)
- Sykefravær har økt ifbm lemping av smitteverntiltak.

NTE er i en solid økonomisk stilling og har håndtert denne unormale situasjonen på en god måte.

Konflikt i Ukraina

Konflikten i Ukraina har ikke påvirket årsregnskapet 2021. Konflikten kan få konsekvenser for 2022. Det være for eksempel økt volatilitet i kraftpris, renteøkninger og utfordrende tilgang på varer.

Andre forhold

Vi er ikke kjent med at det har inntrådt andre forhold etter balansedagen som er av vesentlig betydning for bedømmelsen av regnskapet.

30. Pantstillelser, garantiansvar og tilsvarende forpliktelser

Garantiansvar

Nord-Trøndelag Elektrisitetsverk AS har i låneavtaler avgitt negativ pantsettelseserklæring som omfatter datterselskapene. Dette innebærer at eventuell ny pantsettelse krever samtykke fra långiverne.

NTE har bankgarantier som ikke er balanseført fordelt som følger:

	2021	2020
Skattetrekksgaranti	30 000	30 000
Nordpool	50 000	50 000
eSett OY	30 000	30 000
Gjennomfakturering	165 753	163 253
Leiegarantier	5 652	5 652
Leverandørgarantier	11 820	11 170
Totalt	293 224	290 074
Konsernets bankforbindelse har stilt en total garantiramme til disposisjon på	360 000	360 000
Av denne er følgende benyttet pr 31.12 (inkludert i tallene over)	293 224	290 074
Til disposisjon	66 776	69 926

Konsernet har en konsernkontoordning hvor alle driftsselskapene i konsernet har stilt en solidarisk selvskyldnerkausjon på TNOK 500 000. Limit på konsernkontoen er TNOK 500 000.

31. Leieavtaler

Rett til bruk eiendeler består av:

	Biler	Bygninger	1000kr Sum
Anskaffelseskost 01.01	4 562	34 127	38 689
Tilgang/avgang i perioden	4 196		4 196
Anskaffelseskost 31.12.	8 758	34 127	42 885
Akkumulerte avskrivninger 01.01	2 240	4 266	6 506
Periodens avskrivninger	1 843	3 267	5 110
Akkumulerte avskrivninger 31.12.	4 083	7 533	11 616
Rekalkulering ifbm endret rente	29	1 309	1 338
Balanseført verdi 31.12.	4 704	27 903	32 607

Forventet økonomisk levetid	3 år	1-10 år
Avskrivningsplan over leiekontrakten	Lineær	Lineær

Minimum leieutbetalinger for følgende periode

	2021	2020
Ikke senere enn ett år	5 032	4 561
Mellom ett og fem år	17 048	15 200
Mer enn fem år	13 489	16 965

Forpliktelsen knyttet til rett til bruk eiendel:

	2021	2020
Biler	4 754	2 333
Husleie	28 492	30 290
Sum	33 246	32 623

Leasing gjelden er presentert som følger:

	2021	2020
Annen kortsiktig gjeld	4 991	4 502
Leasing forpliktelse	28 256	28 121
Sum	33 246	32 623

Leiebeløp som er innregnet i resultatregnskapet:

	2021	2020
Avskrivninger på rett-til bruk eiendeler	5 110	4 228
Leiebeløp for kortsiktige leieavtaler og leieavtaler for eiendeler med lav verdi	1 163	1 411
Variabel leie som ikke er inkludert i leieforpliktelsene	6 336	5 830
Rentekostnader	575	870
Sum	13 184	12 339

Leasing beløp innregnet i kontantstrømmen

	2021	2020
Leasing leie	5 486	4 723

32. Honorar til ekstern revisor

KPMG er konsernets revisor og reviderer mor- og datterselskaper som er revisjonspliktige.

Godtgjørelse til revisor fordeler seg slik

	2021	1000kr 2020
Lovpålagt revisjon (inkl teknisk bistand)	1 481	1 525
Andre attestasjonstjenester og bistand	18	32
Skatterådgivning (inkl teknisk bistand ligningspapir)	11	0
Annen bistand	722	431
Sum	2 232	1 988

Revisjonshonoraret er oppgitt eksklusive merverdiavgift.

33. Ytelser til ledende ansatte og styret

		Naturalytelser og andre skattepliktige godt-gjørrelser				
Navn	Stilling	Lønn	gjørrelser	Pensjonskostnader	Sum ytelser 2021	Sum ytelser 2020
Christian Stav	Konsernsjef	3 793 273	165 990	160 572	4 119 835	3 053 859
Svein Olav Munkeby	Konserndirektør Energitjenester	1 812 111	151 764	161 801	2 125 676	1 867 684
Kenneth Brandsås*	Konserndirektør Energi	669 582	7 803	39 146	716 531	1 839 284
Inge Bartnes	Konserndir. Mennesker, komm. og bærekraft	1 579 711	10 944	160 572	1 751 227	1 701 621
Odd Terje Rygh	Konserndir. Virksomhetsst. og forr.støtte	1 716 566	61 107	160 572	1 938 245	1 938 096
Astrid von Heimburg	Konserndirektør Strategi og Analyse	1 321 749	10 944	160 572	1 493 265	727 229
Astrid Svarva	Konserndirektør Teknologi og Digitalisering	1 431 985	22 944	160 572	1 615 501	780 359
Svein Erik Svarte	Konserndirektør Elektro	1 512 191	11 916	160 246	1 684 353	1 171 459
Odd Eirik Grøttheim	Konserndirektør Telekom	1 627 261	10 944	161 801	1 800 006	858 579
Inge Forseth*	Konserndirektør Energi	675 277	7 122	68 493	750 892	
* ansatt deler av året						

* ansatt deler av året

			Revisjons- utvalg utbetalt i	Styrehonorar utbetalt i 2021	Sum utbetalt i 2021	Sum utbetalt i 2020
Styremedlemmer		Tidsrom	2021			
John Håvard Solum	Styreleder	Hele året	34 750	282 450	317 200	325 000
Eli Arnstad	Nestleder	Hele året	66 750	170 500	237 250	185 000
Gunnar Walleraunet	Medlem	Hele året		114 500	114 500	118 000
Øivind Skogvold	Medlem	Hele året		114 000	114 000	83 250
Bjørn Helmersen	Medlem	Hele året	34 750	115 500	150 250	145 500
Gunnar Robert Sellæg	Medlem	Hele året		114 500	114 500	118 000
John Ellingen	Vara	Deler av året		12 000	12 000	3 900
Bodil Vekseth	Medlem	Hele året		112 500	112500	
Andre Richardson	Observatør	Deler av året			24 800	
Kristin Eriksen Brede	Medlem	Deler av året				158 500
Unni Stensmo	Medlem	Deler av året				34 750

Ved oppsigelse fra arbeidsgivers side har konsernsjef rett til etterlønn i 12 måneder utover oppsigelsestiden på 6 måneder. Konsernsjef har pensjonsavtale i likhet med de andre i selskapet. I tillegg har konsernsjef individuell pensjonsordning for lønn over 12G.

Ved oppsigelse fra arbeidsgivers side har Konserndirektører for Energi, Telekom, Energitjenester og Elektro rett til etterlønn i 6 måneder utover oppsigelsestiden på 6 måneder. Øvrige konserndirektører har 6 måneder oppsigelsestid uten rett på etterlønn.

Konserndirektør Telekom og Elektro har avtale om bonus. Konserndirektør Energitjenester hadde bonusavtale inntil 1. kvartal 2021. I 2021 ble det utbetalt bonus til konserndirektør Telekom og Elektro til hver med kr. 50.000, mens for konserndirektør Energitjenester ble det utbetalt bonus med kr. 25.000.

Det er ikke inngått avtale om sluttvederlag med leder av styret.

Tallene gjelder den perioden de har innehatt stillingen/verv i løpet av året.

34. Nærstående parter

Alle datterselskaper, tilknyttede selskaper og felles virksomhet som er angitt i note 4 og note 18 er nærstående parter av NTE. Mellomværender og transaksjoner mellom konsoliderte selskaper elimineres i NTEs konsernregnskap og vises ikke i denne note.

Personer som angitt i note 33 inngår i konsernets ledelse og styre og er også nærstående parter av NTE.

NTE har noe internt kjøp og salg i konsernet. Det største volumet av interne transaksjoner skjer via morselskapet som leverer administrative tjenester til datterselskapene. Utover dette utfører NTE Elektro AS installasjonstjenester der det er naturlig og dersom det er konkurransedyktige betingelser.

Alle transaksjoner med nærstående parter er inngått til antatt markedsmessige vilkår.

Årsregnskap for morselskap



Nord-Trøndelag Elektrisitetsverk AS

Resultatregnskap

DRIFTSINNEKTER OG DRIFTSKOSTNADER	NOTE	MORSELSKAP	
		2021 1000 kr	2020 1000 kr
Annen driftsinntekt	12, 14	194 684	165 752
Sum driftsinntekter		194 684	165 752
Varekostnader	14	28 805	17 858
Lønnskostnad	13	78 591	67 600
Avskrivning	1, 2	23 784	20 493
Annen driftskostnad	16	85 900	75 464
Sum driftskostnader		217 080	181 415
Driftsresultat		-22 397	-15 663
FINANSINNEKTER OG FINANSKOSTNADER			
Inntekt på investering i datterselskap og tilknyttet selskap	15	88 654	20 000
Renteinntekt fra foretak i samme konsern	15	71 825	98 218
Annen renteinntekt	15	4 678	6 454
Annen finansinntekt	15	696	115 078
Reversert tidligere nedskrivninger	15	7 863	3 298
Rentekostnad til foretak i samme konsern	15	2 618	8 209
Annen rentekostnad	15	33 319	37 893
Annen finanskostnad	15	1 955	1 659
Resultat av finansposter	15	135 823	195 286
Ordinært resultat før skattekostnad		113 427	179 623
Skattekostnad på ordinært resultat	11	24 912	10 090
ÅRSRESULTAT		88 515	169 532
Overføringer			
Avsatt til utbytte	8	79 300	58 887
Avsatt annen egenkapital	8	9 215	110 645
Sum overføringer		88 515	169 532

Nord-Trøndelag Elektrisitetsverk AS

Balanse pr 31. desember

		MORSELSKAP	
EIENDELER	NOTE	31.12.2021 1000 kr	31.12.2020 1000 kr
Anleggsmidler			
Immaterielle eiendeler			
Software	1	21 424	17 378
Utsatt skattefordel	11	16 429	1 838
Sum immaterielle eiendeler		37 853	19 216
Varige driftsmidler			
Tomter, bygninger o.a. fast eiendom	2	174 081	179 107
Anlegg under utførelse		15 440	9 237
Driftsløsøre, inventar o.a. utstyr	2	10 897	13 223
Sum varige driftsmidler		200 417	201 567
Finansielle driftsmidler			
Investeringer i datterselskap	3	2 236 903	2 236 873
Lån til foretak i samme konsern	6	4 253 248	4 253 248
Investeringer i tilknyttet selskap	3	1 170 112	1 470 030
Investeringer i aksjer og andeler	3	17 478	490
Pensjonsmidler	10		12 762
Andre langsiktige fordringer	5	1 351	2 351
Sum finansielle anleggsmidler		7 679 092	7 975 753
Sum anleggsmidler		7 917 362	8 196 536
Omløpsmidler			
Varelager	4	452	669
Fordringer			
Kundefordringer	5, 6	12 271	12 513
Andre kortsiktige fordringer	6	46 323	47 228
Konsernfordring	6	684 431	1 566
Sum fordringer		743 025	61 307
Bankinnskudd, kontanter o.l.	7	6 778	380 113
Sum omløpsmidler		750 255	442 089
SUM EIENDELER		8 667 617	8 638 626

Nord-Trøndelag Elektrisitetsverk AS

Balanse pr 31. desember

EGENKAPITAL OG GJELD	NOTE	MORSELSKAP	
		31.12.2021 1000 kr	31.12.2020 1000 kr
Egenkapital			
Innskutt egenkapital			
Aksjekapital	8, 9	750 000	750 000
Overkurs	8	1 551 942	1 551 942
Sum innskutt egenkapital		2 301 942	2 301 942
Opptjent egenkapital			
Annen egenkapital	8	4 046 981	4 074 757
Sum opptjent egenkapital		4 046 981	4 074 757
Sum egenkapital		6 348 922	6 376 699
Gjeld			
Avsetning for forpliktelser			
Pensjonsforpliktelser	10	55 170	9 141
Andre avsetninger for forpliktelser		62 810	67 063
Sum avsetning for forpliktelser		117 981	76 205
Annen langsiktig gjeld			
Obligasjonslån	5	550 000	665 780
Gjeld til kredittinstitusjoner	5	588 780	595 000
Sum annen langsiktig gjeld		1 138 780	1 260 780
Kortsiktig gjeld			
Gjeld til kredittinstitusjoner	7		32 186
Leverandørgjeld	6	27 947	21 776
Betalbar skatt	11	4 266	9 658
Skyldige offentlige avgifter		5 812	7 911
Utbytte	8	79 300	58 887
Konserngjeld (kortsiktig)	6	926 818	778 914
Annen kortsiktig gjeld		17 792	15 609
Sum kortsiktig gjeld		1 061 935	924 942
Sum gjeld		2 318 695	2 261 927
SUM EGENKAPITAL OG GJELD		8 667 617	8 638 626

Nord-Trøndelag Elektrisitetsverk AS

Balanse pr 31. desember 2021

Steinkjer, 27. april 2022

Styret i Nord-Trøndelag Elektrisitetsverk AS

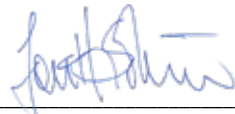

Jon Håvard Solum
Styrets leder

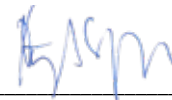

Øyvind Skogvold
Styremedlem



Gunnar Robert Sellæg
Styremedlem



Gunnar Walleraunet
Styremedlem



Eli Arnstad
Nestleder



Bodil Vekseth
Styremedlem



Bjørn Roald Helmersen
Styremedlem



Christian Stav
Konsernsjef

Nord-Trøndelag Elektrisitetsverk AS

Kontantstrømoppstilling

	MORSELSKAP	
	2021	2020
	1000 kr	1000 kr
Kontantstrømmer fra operasjonelle aktiviteter		
Resultat før skattekostnad	113 427	179 623
Periodens betalte skatter	-30 492	-36 589
Gevinst/tap ved salg av anleggsmidler (inkl etablering Tensio)		163
Ordinære avskrivninger	23 784	20 493
Nedskrivning anleggsmidler		1
Endring i varelager/prosjekt i arbeid	217	-9
Endring i kundefordringer	242	970
Endring i leverandørgjeld	6 171	3 131
Forskjell mellom kostn.ført pensj. og inn-/utbet. i pensj.ordn.	11 366	-3 111
Poster klassifisert som invest.-/finans. aktiviteter		4 063
Endring i andre tidsavgrensningsposter	-115 479	-6 910
Netto kontantstrøm fra operasjonelle aktiviteter	9 238	161 827
Kontantstrømmer fra investeringsaktiviteter		
Innbetalinger ved salg av varige driftsmidler		707
Utbetalinger ved kjøp av varige driftsmidler	-26 680	-26 384
Innbetalinger ved salg av andre investeringer	1 000	
Innbetalinger fra investeringer i finansielle anleggsmidler	300 000	300 000
Utbetalinger ved kjøp av aksjer og andeler	-17 100	
Utbetalinger på lånefordringer (korts./langs.)	-333 200	
Innbetalinger på andre lånefordringer	10 000	1 000
Netto kontantstrøm fra investeringsaktiviteter	-65 980	275 324
Kontantstrømmer fra finansieringsaktiviteter		
Utbetalinger ved nedbetaling av langsiktig gjeld	-122 000	-26 870
Utbetalinger ved nedbetaling av kortsiktig gjeld		-1 148 200
Netto endring i kassekreditt	-32 187	32 187
Utbetaling av utbytte	-58 887	-67 400
Innbetaling av konsernbidrag		243 306
Utbetaling konsernkontoordning	-103 518	
Netto kontantstrøm fra finansieringsaktiviteter	-316 592	-966 976
Netto endring i kontanter og kontantekvivalenter	-373 335	-529 825
Beholdning av kontanter og kontantekvivalenter ved periodens begynnelse	380 113	909 939
Beholdning av kontanter og kontantekvivalenter ved periodens slutt	6 778	380 113

Noter for morselskap

Regnskapsprinsipper

Årsregnskapet, som er utarbeidet av selskapets styre og ledelse, må leses i sammenheng med årsberetningen og revisjonsberetningen.

Årsregnskapet består av resultatregnskap, balanse, kontantstrømoppstilling og noteopplysninger, og er avlagt i samsvar med aksjelov, regnskapslov og god regnskapsskikk i Norge, gjeldende pr. 31. desember 2021. IAS 19 er benyttet for regnskapsføring av pensjoner.

Prinsipper

Årsregnskapet er basert på de grunnleggende prinsipper og klassifiseringen av eiendeler og gjeld følger

Regnskapslovens definisjoner. Ved anvendelse av regnskapsprinsipper og presentasjon av transaksjoner og andre forhold, legges det vekt på økonomiske realiteter, ikke bare juridisk form. Betingede tap, som er sannsynlige og kvantifiserbare, kostnadsføres.

Klassifisering av poster i regnskapet

Eiendeler som knytter seg til varekretsløpet, samt fordringer som tilbakebetales innen ett år, er omløpsmidler.

Omløpsmidler vurderes til det laveste av anskaffelseskost og virkelig verdi. Fordringer klassifiseres som omløpsmidler hvis de skal tilbakebetales i løpet av ett år.

Andre eiendeler er anleggsmidler. Anleggsmidler skal vurderes til anskaffelseskost, men nedskrives til virkelig verdi når verdifallet forventes å ikke være forbigående. Anleggsmidler med begrenset økonomisk levetid avskrives planmessig fra det tidspunkt anleggsmidlet blir satt i drift.

For gjeld legges analoge kriterier til grunn. Første års avdrag på langsiktig gjeld og langsiktige fordringer klassifiseres likevel ikke som omløpsmiddel og kortsiktig gjeld. Langsiktig lån balanseføres til nominelt mottatt beløp på etableringstidspunktet. Kortsiktig gjeld balanseføres til nominelt mottatt beløp på etableringstidspunktet.

Bruk av estimat

Utarbeidelse av regnskaper i samsvar med regnskapsloven krever bruk av estimer. Videre krever anvendelse av selskapets regnskapsprinsipper at ledelsen må utøve skjønn. Områder som i stor grad inneholder slike skjønnsmessige vurderinger, høy grad av kompleksitet, eller områder hvor forutsetninger og estimer er vesentlige for årsregnskapet, er beskrevet i notene.

Inntektsførings- og kostnadsføringstidspunkt – sammenstilling

Inntektsføring ved salg av varer skjer på leveringstidspunktet. Tjenester inntektsføres i takt med utførelsen. Utgifter sammenstilles med og kostnadsføres samtidig med de inntekter utgiftene kan henføres til. Utgifter som ikke kan henføres direkte til inntekter, kostnadsføres når de påløper.

Immaterielle eiendeler

Utgifter til immaterielle eiendeler, øvrige rettigheter, utviklingskostnader, og goodwill, er balanseført i den utstrekning kriteriene for balanseføring er oppfylt. Dette innebærer at slike utgifter balanseføres når det anses som sannsynlig at de fremtidige økonomiske fordelene knyttet til eiendelen vil tilflyte foretaket og anskaffelseskost kan måles pålitelig. Utgifter til forskning kostnadsføres.

Varige driftsmidler

Varige driftsmidler balanseføres og avskrives over driftsmidlets forventede levetid. Direkte vedlikehold av driftsmidler kostnadsføres løpende under driftskostnader, mens påkostninger eller forbedringer tillegges driftsmidlets kostpris og avskrives i takt med driftsmidlet. Skillet mellom vedlikehold og påkostning/forbedring regnes i forhold til driftsmiddelets stand ved kjøp av driftsmiddelet. Dersom gjenvinnbart beløp av driftsmiddelet er lavere enn balanseført verdi foretas nedskrivning til gjenvinnbart beløp. Gjenvinnbart beløp er det høyeste av netto salgsverdi og verdi i bruk. Verdi i bruk er nåverdien av de fremtidige kontantstrømmene som eiendelen vil generere. Tomter avskrives ikke.

Bankinnskudd, kontanter og lignende

Bankinnskudd, kontanter og lignende inkluderer kontanter, bankinnskudd og andre betalingsmidler med forfallsdato som er kortere enn tre måneder fra anskaffelse.

Datterselskap, tilknyttede selskaper og felles kontrollert virksomhet

Datterselskap (DS) og tilknyttede selskap (TS) vurderes i utgangspunktet etter kostmetoden i morselskapet. Investeringsene vurderes til anskaffelseskost for aksjene med mindre nedskrivning har vært nødvendig. Det er foretatt nedskrivning til virkelig verdi når verdifallet skyldes årsaker som ikke kan antas å være forbigående og det må anses nødvendig etter god regnskapsskikk. Nedskrivninger er reversert når grunnlaget for nedskrivning ikke lenger er tilstede. Utbytte og andre utdelinger inntektsføres samme år som det avsettes i DS/TS. Overstiger utbytte andel av tilbakeholdt resultat etter kjøpet, regnskapsføres den overskytende delen som en tilbakebetaling av investert kapital, og utdelingene trekkes da fra den regnskapsførte verdien av investeringene i balansen.

Deltakelse i felles kontrollert virksomhet (FKV) regnskapsføres i utgangspunktet etter bruttometoden. Dette innebærer at morselskapet regnskapsfører sin relative andel av inntekter og kostnader i den felles kontrollerte virksomheten på de respektive regnskapslinjene i morselskapets årsregnskap.

Se for øvrig egen note for nærmere informasjon om prinsipper knyttet til regnskapsføring av DS, TS og FKV.

Fordringer

Kundefordringer føres opp i balansen etter fradrag for avsetning for forventet tap. Avsetning til tap er gjort på grunnlag av individuell vurdering av fordringene og en tilitsavsetning som skal dekke øvrig påregnelig tapsrisiko. Vesentlige økonomiske problemer hos kunden, sannsynligheten for at kunden vil gå konkurs eller gjennomgå økonomisk restrukturering og utsettelser og mangler ved betalinger anses som indikatorer på at kundefordringene må nedskrives.

Andre fordringer, både omløpsfordringer og anleggsfordringer, føres opp til det laveste av pålydende og virkelig verdi. Virkelig verdi er nåverdien av forventede fremtidige innbetalinger. Det foretas likevel ikke neddiskontering når effekten av neddiskontering er uvesentlig for regnskapet. Avsetning til tap vurderes på samme måte som for kundefordringer.

Aksjer og eiendeler i andre selskaper

Aksje og andeler i andre selskaper balanseføres til anskaffelseskost. Investeringsene blir nedskrevet til virkelig verdi dersom verdifallet ikke er forbigående. Mottatt utbytte fra selskapene inntektsføres som annen finansinntekt.

Varer

Lager av innkjøpte varer vurderes til laveste av anskaffelseskost etter FIFO-prinsippet og virkelig verdi. Det foretas nedskrivning hvis virkelig verdig (definert som estimert fremtidig salgspris redusert med forventede salgskostnader) er lavere enn anskaffelseskost. Salgskostnader inkluderer alle gjenværende slags-, administrasjons- og lagringskostnader.

Pensjoner

I desember 2014 ble det besluttet å gå over til en generell innskuddsbasert pensjonsordning for alle ansatte i konsernet fra 1.1.2015. Da beslutningen ble gjort i 2014, ble effekten ved overgangen tatt inn i regnskapet for 2014. De bokførte pensjonsforpliktelsene i balansen pr 31.12.2021 består dermed av oppsatte rettigheter. I tillegg består pensjonsforpliktelsen i balansen av aktuarberegnet forpliktelse knyttet til kompensasjonsordning for rett til AFP.

Innskuddsbaserte pensjonsordninger

En innskuddsbasert pensjonsordning er en ordning hvor det betales faste innskudd til et fond, og hvor konsernet ikke har noen juridisk eller underforstått plikt til å betale ytterligere innskudd. Det innregnes derfor ingen ytterligere forpliktelser i regnskapet knyttet til den innskuddsbaserte pensjonsordningen. Pliktig innskudd innregnes som personalkostnader i resultatet når de påløper.

Ytelsesbasert pensjonsordning

Selskapets pensjonsansvar i forhold til den tidligere tjenstepensjonsordningen er dekket gjennom pensjonsordningen i livselskap.

Fra 1.1.2014 har konsernet benyttet mulighetene i NRS 6 til å anvende IAS 19R i forbindelse med regnskapsføring av pensjonsytelser til ansatte. Konsernet anvendte tidligere NRS 6. Selskapet følger konsernets prinsipper.

Aktuarielle gevinster og tap i perioden skal etter IAS 19 innregnes i andre inntekter og kostnader. I regnskaper avlagt etter god regnskapsskikk, innregnes slike aktuarielle gevinster og tap med endelig virkning direkte i annen egenkapital.

Selskapets ytelsesbaserte pensjonsordning gir hver ansatt rett til fremtidige pensjonsytelser. Selskapets netto forpliktelse i forbindelse med den ytelsesbaserte pensjonsordning er beregnet som den fremtidige ytelsen den ansatte har opptjent rettigheter til i denne og tidligere perioder; denne ytelsen er deretter neddiskontert og fratrukket virkelig verdi av pensjonsmidlene for å beregne nåverdien. Kostnaden knyttet til ytelsesbaserte pensjonsordninger blir beregnet med bakgrunn i aktuarmessige beregninger. De aktuarmessige beregningene blir gjort på grunnlag av en rekke forutsetninger om diskonteringsrente, avkastning, forventet lønnsvekst, dødelighet og forventet økning i pensjon. Beregningene er foretatt av godkjent aktuar som har benyttet et rammeverk godkjent og alminnelig brukt i Norge for denne type beregninger.

I motsetning til NRS 6, beregnes periodens netto rentekostnad i hht IAS 19 ved å anvende diskonteringsrenten både for forpliktelsen og avkastning av midlene ved periodens begynnelse. Endringer i netto pensjonsforpliktelse som følge av premieinnbetalinger og utbetaling av pensjoner hensyntas.

Netto pensjonsforpliktelser på underfinansierte ordninger er balanseført som langsiktig rentefri gjeld. Ved beregning av pensjonsforpliktelse er det tatt hensyn til arbeidsgiveravgift.

Netto pensjonskostnad er beregnet som brutto pensjonskostnad fratrukket estimert avkastning på pensjonsmidlene. Netto pensjonskostnad er klassifisert som ordinær driftskostnad, og er presentert sammen med lønnskostnader. Dette vedrører også renteelementet av pensjonsforpliktelsene.

I forbindelse med at konsernet endret sine pensjonsordninger ble det opprettet kompensasjonsordning for ansatte som mistet retten til AFP. Forpliktelse knyttet til kompensasjonsordningen framkommer på det tidspunkt rettigheten til AFP blir trukket på. Fra og med 2017 er denne forpliktelsen aktuarberegnet og framkommer som en pensjonsforpliktelse sammen med den ytelsesbaserte ordningen. Det er benyttet samme prinsipper for

regnskapsføring av denne kompensasjonsordningen som den andre ytelsesplanen.

Konsernets pensjonsordninger tilfredsstiller kravene i lov om obligatorisk tjenestepensjon.

Arbeidsgiveravgift er inkludert i tallene.

Skatt

Skattekostnaden i resultatregnskapet omfatter både periodens betalbare skatt og endring i utsatt skatt. Utsatt skatt beregnes med aktuell skattesats på grunnlag av de midlertidige forskjeller som eksisterer mellom regnskapsmessig og skattemessige verdier, samt eventuelt ligningsmessig underskudd til fremføring ved utgangen av regnskapsåret. Skatteøkende og skattemeduserende midlertidige forskjeller som reverserer eller kan reversere i samme periode er utlignet. Oppføring av utsatt skattefordel på netto skattereduserende forskjeller som ikke er utlignet og underskudd til fremføring, begrunnes med antatt fremtidig inntjening.

Utsatt skatt og skattefordel som kan balanseføres oppføres netto i balansen.

Kontantstrømoppstilling

Kontantstrømoppstillingen utarbeides etter den indirekte metoden. Kontanter og kontantekvivalenter omfatter kontanter, bankinnskudd og andre kortsiktige likvide plasseringer som umiddelbart og med uvesentlig kursrisiko kan konverteres til kjente kontantbeløp og med fallsdato kortere enn tre måneder fra anskaffelsesdato.

Note 1 Immaterielle eiendeler

	1000kr	
	Andre immaterielle eiendeler	Sum
Immaterielle eiendeler		
Anskaffelseskost 01.01.	50 006	50 006
Tilgang	13 336	13 336
Avgang	2 927	2 927
Anskaffelseskost 31.12.	60 413	60 413
Akkumulerte avskrivninger 31.12.	38 990	38 990
Balanseført verdi 31.12.	21 424	21 424
Årets avskrivninger	9 289	9 289
Forventet økonomisk levetid	3-5 år	
Avskrivningsplan	Lineær	
Posten består av software og lisenser.		

Note 2 Varige driftsmidler

			1000kr
		Driftsløsøre, inventar, verktøy og lignende	
Varige driftsmidler	Bygninger og tomter		Sum
Anskaffelseskost 01.01.	334 669	71 829	406 498
Tilgang	5 177	1 963	7 140
Avgang			0
Tidligere års nedskrivninger	0	0	0
Anskaffelseskost 31.12.	339 846	73 793	413 639
Akkumulerte avskringier 01.01	155 562	58 606	214 168
Årets avgang			0
Årets avskrivninger	10 203	4 291	14 494
Akkumulerte avskrivninger 31.12.	165 766	62 896	228 662
Balanseført verdi 31.12.	174 081	10 897	184 977
Forventet økonomisk levetid	25-40 år	3-15 år	
Avskrivningsplan	Lineær	Lineær	
Anlegg under utførelse			
		2021	2020
Ombygging hovedkontor og IKT prosjekter		15 440	9 237
Sum		15 440	9 237

Årlig leie av ikke balanseførte driftsmidler

Driftsmiddel	Leieperiode	Årlig leie
Maskiner	5-7 år	221
Bygninger	1-5 år	5 126

Note 3 Datterselskap, tilknyttet selskap og felleskontrollert virksomhet

1000kr

Morselskapet:					
	Forretningskontor	Eierandel/ stemmeandel	Resultat i året	EK pr 31.12.21	Bokført verdi
Aksjer i datterselskaper					
NTE Energi AS	Steinkjer	100 %	126 790	989 431	1 744 355
NTE Marked AS	Steinkjer	100 %	95 091	693 425	454 495
NTE Elektro AS	Steinkjer	100 %	997	56 454	37 104
Nord-Trøndelag Eiendom AS	Steinkjer	100 %	-114	25	918
NTE Telekom AS	Steinkjer	100 %	0	29	30
NTE Montenegro AS	Steinkjer	100 %	-2 065	-68 247	0
Sum datterselskaper					2 236 903

	Forretningskontor	Eierandel/ stemmeandel	Resultat i året	EK pr 31.12.21	Bokført verdi
Aksjer i tilknyttede selskaper					
T:Lab AS	Steinkjer	29 %	404	1 984	1 350
Midtvest I AS	Namsos	22 %	-980	-1 465	3 994
Tensio AS	Stjørdal	40 %	155 546	2 262 975	1 164 586
Øvrige tilknyttede selskap	Skogn/Høylandet	20%-50%			182
Sum tilknyttede selskap			154 970	2 263 494	1 170 112

Resultat og egenkapital i tilknyttede selskap er selskapets andel av disse.

Andre aksjer og andeler	Bokført verdi	Eierandel
Proneo	252	16 %
SensorTech AS	17070	33 %
Øvrige investeringer i aksjer og andeler	156	1-9 %
Sum aksjer og andeler	17 478	

Konsernbidrag

Konsernbidrag fra morselskapet til datterselskaper aktiveres som kostpris på aksjer i datterselskaper.
Konsernbidrag fra datterselskaper inntektsføres som Inntekt på investering i datterselskap.

Note 4 Varer

1000kr

	2021	2020
Innkjøpte ferdigvarer	452	669
Sum	452	669

Varebeholdning vurdert til anskaffelseskost	452	669
Sum	452	669

Note 5 Fordringer og gjeld

1000kr

Kundefordringer	2021	2020
Kundefordringer til pålydende	13 711	13 736
Avsetning til tap på kundefordringer	-1 440	-1 223
Kundefordringer i balansen	12 271	12 513

Fordringer med forfall senere enn ett år	2021	2020
Expert Norge	1 350	2 350
Sum	1 350	2 350

Langsiktig gjeld	2021	2020
Gjeld til kredittinstitusjoner og obligasjonslån	1 138 780	1 260 780
Trukket på trekkrettighet DnB		32 186
Sum	1 138 780	1 292 966

Avdragsprofil 5 år	2022	2023	2024	2025	2026
Langsiktig gjeld	41 463	58 049	308 049	58 049	358 049

Gjennomsnittrente på låneporteføljen er 2,1 %.

I tillegg til de langsiktige lånene har morselskapet og konsernet lånekapasitet gjennom trekkrettigheter i DnB som følger:

Långiver	Total trekkrettighet	Trukket	Ubenyttet
DnB	500 000	0	500 000
Totalt	500 000	-	500 000

Note 6 Mellomværende med selskap i samme konsern m.v.

1000kr

	Kundefordringer		Andre kortsiktige fordringer		Langsiktige fordringer	
	2021	2020	2021	2020	2021	2020
Foretak i samme konsern	11 718	7 689	684 431	1 566	4 253 248	4 253 248
Tilknyttet selskap	0	0	0	0	0	0
Felles kontrollert virksomhet	0	0	21 793	23 919	0	0
Sum	11 718	7 689	706 224	25 485	4 253 248	4 253 248

	Leverandørgjeld		Annen kortsiktig gjeld	
	2021	2020	2021	2020
Foretak i samme konsern	2 413	2 107	926 818	778 914
Tilknyttet selskap	6 875	6 875		0
Felles kontrollert virksomhet	0	0	0	0
Sum	9 288	8 982	926 818	778 914

Note 7 Bundne bankinnskudd, trekkrettigheter

1000kr		
Bundne bankinnskudd		
Selskapet har en konserngaranti som dekker de ansattes skatteforpliktelser, og har av den grunn ingen bundne bankinnskudd.		
Trekkrettigheter	2021	2020
Ubenyttet kassekreditt	150 000	117 814

Note 8 Egenkapital

1000kr				
Årets endring i egenkapital	Aksjekapital	Overkurs	Annen egenkapital	Sum
Egenkapital 01.01.2020	750 000	1 551 942	3 975 771	6 277 713
Estimatavvik ført mot EK	0	0	-11 659	-11 659
Årets resultat	0	0	169 532	169 532
Avsatt utbytte	0	0	-58 887	-58 887
Egenkapital 31.12.2020	750 000	1 551 942	4 074 757	6 376 699
Egenkapital 01.01.2021	750 000	1 551 942	4 074 757	6 376 699
Estimatavvik ført mot EK			-36 991	-36 991
Årets resultat			88 515	88 515
Avsatt utbytte			-79 300	-79 300
Egenkapital 31.12.2021	750 000	1 551 942	4 046 980	6 348 922

Note 9 Aksjekapital og aksjonærinformasjon

Aksjekapitalen på kr 750 000 000 består av 100.000 aksjer á kr 7.500. Alle aksjer har like rettigheter.

Oversikt over aksjonærer 31.12	Antall aksjer	Eierandel
Kommune:		
Flatanger	1 040	1,040 %
Frosta	1 861	1,861 %
Grong	3 960	3,960 %
Høylandet	1 131	1,131 %
Inderøy	4 551	4,551 %
Indre Fosen	2 441	2,441 %
Leka	1 000	1,000 %
Levanger	11 341	11,341 %
Lierne	2 100	2,100 %
Meråker	4 640	4,640 %
Namsos	10 111	10,111 %
Namsskogan	4 430	4,430 %
Nærøysund	6 410	6,410 %
Overhalla	2 611	2,611 %
Raarvihke/Røyrvik	2 420	2,420 %
Snåase/Snåsa	2 131	2,131 %
Steinkjer	15 762	15,762 %
Stjørdal	13 260	13,260 %
Verdal	8 800	8,800 %
SUM	100 000	100 %

Morselskapet Nord-Trøndelag Elektrisitetsverk AS har forretningskontor i Steinkjer (Sjøfartsgaten 3, 7736 Steinkjer) hvor en kan få konsernregnskapet utlevert.

Note 10 Pensjoner

I desember 2014 ble det besluttet å gå over til en generell innskuddsbasert pensjonsordning for alle ansatte i konsernet fra 1.1.2015. De bokførte ytelsene består dermed av oppsatte rettigheter. I tillegg består pensjonsforpliktelsen i balansen av forpliktelse knyttet til overgangsordning AFP.

Innskuddsplaner
Selskapets pensjonsordning for ansatte er en innskuddsordning. Innskuddssatsen er 7 % for pensjonsgivende lønn opp til 7,1 ganger folketrygdens grunnbeløp (G) og 20 % for pensjonsgivende lønn mellom 7,1G og 12 G. Innskuddsplanen omfatter foruten sparing til alderspensjon også risikodekningen.

I tillegg til den tidligere tjenestepensjonsordningen kommer ytelser i form av avtalefestet pensjon (AFP) til aldersgruppen fra 62 til 66 år som er inkludert i selskapets pensjonsordning.

Ytelsesplaner
Selskapets pensjonsansvar i forhold til den tidligere tjenestepensjonsordningen er dekket gjennom pensjonsordningen i livselskap. Denne ordningen gir en definert ytelse i henhold til tariffavtalen i kommunal sektor. Fremtidige premier vil påvirkes av risikomessige over- eller underskudd på nåværende og tidligere ansatte i foretaket og i andre kommuner/foretak som inngår i ordningen. Premien vil også være påvirket av avkastning, lønnsvekst og utviklingen i folketrygdens grunnbeløp.

I forbindelse med at konsernet endret sine pensjonsordninger ble det opprettet kompensasjonsordning for ansatte som mistet retten til AFP. Forpliktelse knyttet til kompensasjonsordningen framkommer på det tidspunkt rettigheten til AFP blir trukket på. Denne forpliktelsen er aktuarberegnet og framkommer som en pensjonsforpliktelse sammen med den ytelsesbaserte ordningen.

Selskapene som inngår i NTE konsernet har siden 1.1. 2014 benyttet mulighetene i NRS 6 til å anvende IAS 19 i forbindelse med regnskapsføring av pensjonsytelser til ansatte.

Aktuarielle gevinster og tap i perioden skal etter IAS 19 innregnes i andre inntekter og kostnader. I regnskaper avlagt etter god regnskapsskikk, innregnes slike aktuarielle gevinster og tap med endelig virkning direkte i annen egenkapital.

Selskapets pensjonsordninger tilfredsstiller kravene i lov om obligatorisk tjenestepensjon.

1000kr		
Ytelsesbasert pensjonsordning	2021	2020
Netto verdi av fordelene opptjent gjennom året	144	1 220
Finanskostnader på netto pensjonsforpliktelser	134	-528
Arbeidsgiveravgift inkludert i pensjonskostnaden	39	97
Netto pensjonskostnader (kostnad(+)) / inntekt(-)	317	789

Føres over EK kostnad(+)) / inntekt(-)	47 424	14 948
----------------------------------------	--------	--------

Endring i netto pensjonsforpliktelse		
Netto pensjonsforpliktelse pr 1.1.	-10 539	15 457
Netto pensjonskostnad	-317	-789
Innbetalt til ordningen	3 111	3 901
Estimatavvik ført mot EK	-47 424	-14 948
Netto pensjonsforpliktelse pr 31.12.	-55 170	3 621

Økonomisk forutsetninger	31.12.2021	31.12.2020
Diskonteringsrente	1,90 %	1,70 %
Forventet avkastning på pensjonsmidler	1,90 %	1,70 %
Forventet økning i lønnskostnader	2,75 %	2,25 %
Forventet G-regulering	2,50 %	2,00 %
Forventet økning pensjonskostnader	1,73 %	1,23 %

Aktuarielle forutsetninger:		
Uførhet	KU	KU
Dødelighet	K2013BE	K2013BE

Antall ansatte omfattet av ordningen		
Aktive	0	0
Pensjonister	560	555
Totalt	560	555

I tillegg kommer oppsatte rettigheter for 645 personer.

Resultatførte pensjonskostnader	2021	2020
Ytelsesbaserte ordninger	317	789
Innskuddsbaserte ordninger	5 555	4 110
Sum pensjonskostnad alle ordninger	5 872	4 899

Note 11 Skatt

	1000kr	
Beregning av utsatt skatt/utsatt skattefordel	2021	2020
Midlertidige forskjeller		
Anleggsmidler	-29 161	-24 652
Midlertidige forskjeller knyttet til fusjonsfordring	102 095	102 095
Midlertidige forskjeller ikke balanseført	-102 095	-102 095
Utestående fordringer	-1 408	-1 193
Gevinst- og tapskonto	11 061	13 870
Pensjon	-55 170	3 620
Netto midlertidige forskjeller	-74 678	-8 355
Grunnlag for utsatt skatt	-74 678	-8 355
Utsatt skatt/utsatt skattefordel	-16 429	-1 838
Utsatt skattefordel (-) / Utsatt skatt (+)	-16 429	-1 838

Utsatt skattefordel er oppført i balansen da selskapet forventer å utnytte den positive skatteposisjonen.

Grunnlag for skattekostnad, endring i utsatt skatt og betalbar skatt	2021	2020
Resultat før skattekostnad	113 427	179 623
Permanente forskjeller	-6 234	-133 757
Grunnlag for årets skattekostnad	107 192	45 866
Endring i midlertidige resultatforskjeller	48 276	12 981
Estimatavvik ført mot egenkapital	-47 425	-14 947
Grunlag for betalbar skatt i resultatregnskapet	108 044	43 899
Mottatt konsernbidrag	-88 654	
Skattepliktig inntekt (grunnlag for betalbar skatt i balansen)	19 390	43 898

Fordeling av skattekostnaden	2021	2020
Betalbar skatt på årets resultat	4 266	9 658
For mye, for lite avsatt tidligere år	20 834	0
Sum betalbar skatt	25 099	9 658
Endring i utsatt skatt/skattefordel	-10 621	-2 856
Skatteeffekt estimatavvik ført mot egenkapital	10 433	3 288
Skattekostnad	24 912	10 090

Avstemming av årets skattekostnad		
Regnskapsmessig resultat før skattekostnad	113 427	179 623
Beregnet skatt 22%	24 954	39 517
Skattekostnad i resultatregnskapet	24 912	10 090
Differanse	-42	-29 427

Differansen består av følgende:		
22 % av permanente forskjeller	-1 372	-29 427
Endring i utsatt skatt/skattefordel som følge av endret skattesats	1 330	0
Sum forklart differanse	-42	-29 427

Betalbar skatt i balansen	2021	2020
Beregnet betalbar skatt 22%	4 266	9 658
Betalbar skatt i balansen	4 266	9 658

Note 12 Driftsinntekter

	1000kr	
	2021	2020
Konserninternt salg	130 779	102 147
Leieinntekter	9 167	10 222
Andre driftsinntekter	54 738	53 383
Sum	194 684	165 752
Geografisk fordeling	2021	2020
Norge	194 684	165 752
Sum	194 684	165 752

Note 13 Lønnskostnader, antall ansatte, godtgjørelser, lån til ansatte mm.

	1000kr	
Lønnskostnader	2021	2020
Lønninger	59 321	50 440
Arbeidsgiveravgift	10 068	8 699
Pensjonskostnader	5 525	4 418
Andre ytelser	3 677	4 043
Sum	78 591	67 600

Sysselsatte årsverk	76	69
---------------------	----	----

Ytelser til ledende personer	Daglig leder	Styret
Lønn/styrehonorar	3 793	1 291
Pensjonsutgifter	161	0
Annen godtgjørelse	162	0

Det er ikke gitt lån/sikkerhetsstillelse til daglig leder, styrets leder eller andre nærstående parter. Ved oppsigelse fra arbeidsgivers side, har konsernsjef rett til etterlønn i 12 måneder. I tillegg foreligger konkurranseklausul på inntil 12 måneder.

Styret har ingen avtale om bonus eller annen resultatbasert avlønning. Selskapet har ingen forpliktelser knyttet til aksjebasert godtgjørelse til fordel for ansatte eller tillitsvalgte.

Det er ikke ytet lån til, eller stilt garantier til fordel for daglig leder, leder av styret, tillitsvalgte eller andre nærstående parter.

Kostnadsført godtgjørelse til revisor	2021	2020
Lovpålagt revisjon (inkl. teknisk bistand med årsregnskap)	701	851
Andre attestasjonstjenester	0	0
Skatterådgivning (inkl. teknisk bistand med ligningspapirer)	0	0
Annen bistand	620	228
Sum godtgjørelse til revisor	1 321	1 079

Revisjonshonoraret er oppgitt eksklusiv merverdiavgift.

Note 14 Transaksjoner med nærstående parter

	1000kr	
Selskapets transaksjoner med nærstående parter:	2021	2020
a) Salg av varer og tjenester		
Salg av varer:		
- Datterselskaper	130 779	102 147
b) Kjøp av varer og tjenester		
Kjøp av varer:		
- Datterselskaper	12 582	7 865

Note 15 Spesifikasjon av finansinntekter og finanskostnader

	1000kr	
Finansinntekter	2021	2020
Renteinntekt fra andre foretak i samme konsern	71 825	98 218
Inntekt på investering i foretak i samme konsern *)	88 654	20 000
Annen renteinntekt	4 678	6 454
Annen finansinntekt	8 559	118 375
Sum finansinntekter	173 716	243 047

*) Beløpet gjelder inntektsført konsernbidrag fra datterselskap i konsernet

Finanskostnader	2021	2020
Rentekostnad til andre foretak i samme konsern	2 619	8 209
Annen rentekostnad	33 319	37 893
Annen finanskostnad	1 955	1 659
Sum finanskostnader	37 893	47 761

Note 16 Annen driftskostnad

	1000kr	
Andre driftskostnader	2021	2020
Kostnader eiendom	22 482	16 534
Verktøy, utstyr, materiell	11 802	7 672
Kontorrekvisita, porto, telefon	3 780	4 056
Transport, reise, diett	687	625
Salg, reklame, representasjon	7 433	6 685
Kontingenter, forsikringer	2 268	2 291
Eiendomsskatt	0	0
Tap på fordringer inkl. avsetning	248	511
Andre kostnader	37 200	37 090
Sum annen driftskostnad	85 900	75 464

Erklæring om årsregnskapet og årsberetningen for 2021

Vi erklærer etter beste overbevisning at:

- Konsernregnskapet for 2021 er utarbeidet i samsvar med IFRS som fastsatt av EU, med krav til tilleggsopplysninger som følger av regnskapsloven, samt at
- Årsregnskapet for morselskapet for 2021 er avlagt i samsvar med regnskapsloven og god regnskapsskikk i Norge, samt at
- Regnskapsopplysningene gir et rettviseende bilde av foretakets og konsernets eiendeler, gjeld, finansielle stilling og resultat som helhet, samt at
- Årsberetningen gir en rettviseende oversikt over utviklingen, resultatet og stillingen til foretaket og konsernet, sammen med en beskrivelse av de mest sentrale risiko- og usikkerhetsfaktorer foretakene står ovenfor.

Steinkjer, 27.04 .2022



Jon Håvard Solum
Styrets leder



Eli Arnstad
Nestleder

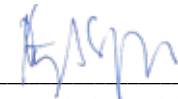

Øyvind Skogvold
Styremedlem



Bodil Vekseth
Styremedlem

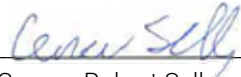

Gunnar Robert Sellæg
Styremedlem

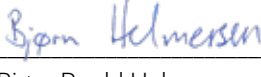

Bjørn Roald Helmersen
Styremedlem



Gunnar Walleraunet
Styremedlem



Christian Stav
Konsernsjef

Revisors beretning



KPMG AS
Sjøgangen 6
7010 Trondheim

Telephone +47 45 40 40 63
Fax +47 73 80 21 20
Internet www.kpmg.no
Enterprise 935 174 627 MVA

Til generalforsamlingen i Nord-Trøndelag Elektrisitetsverk AS

Uavhengig revisors beretning

Uttalelse om årsregnskapet

Konklusjon

Vi har revidert Nord-Trøndelag Elektrisitetsverk AS' årsregnskap, som består av:

- selskapsregnskapet, som består av balanse per 31. desember 2021, resultatregnskap og kontantstrømoppstilling for regnskapsåret avsluttet per denne datoen og noter til årsregnskapet, herunder et sammendrag av viktige regnskapsprinsipper, og
- konsernregnskapet, som består av balanse per 31. desember 2021, resultatregnskap, oppstilling over endringer i egenkapital og kontantstrømoppstilling for regnskapsåret avsluttet per denne datoen og noter til årsregnskapet, herunder et sammendrag av viktige regnskapsprinsipper.

Etter vår mening

- oppfyller årsregnskapet gjeldende lovkrav,
- gir selskapsregnskapet et rettviseende bilde av selskapets finansielle stilling per 31. desember 2021 og av dets resultater og kontantstrømmer for regnskapsåret avsluttet per denne datoen i samsvar med regnskapslovens regler og god regnskapsskikk i Norge, og
- gir konsernregnskapet et rettviseende bilde av konsernets finansielle stilling per 31. desember 2021 og av dets resultater og kontantstrømmer for regnskapsåret avsluttet per denne datoen i samsvar med International Financial Reporting Standards som fastsatt av EU.

Vår konklusjon er konsistent med vår tilleggsrapport til revisjonsutvalget.

Grunnlag for konklusjonen

Vi har gjennomført revisjonen i samsvar med de internasjonale revisjonsstandardene International Standards on Auditing (ISA-ene). Våre oppgaver og plikter i henhold til disse standardene er beskrevet nedenfor under *Revisors oppgaver og plikter ved revisjonen av årsregnskapet*. Vi er uavhengige av selskapet og konsernet slik det kreves i lov, forskrift og International Code of Ethics for Professional Accountants (inkludert internasjonale uavhengighetsstandarder) utstedt av the International Ethics Standards Board for Accountants (IESBA-reglene), og vi har overholdt våre øvrige etiske forpliktelser i samsvar med disse kravene. Innhentet revisjonsbevis er etter vår vurdering tilstrekkelig og hensiktsmessig som grunnlag for vår konklusjon.

Vi er ikke kjent med at vi har levert tjenester som er i strid med forbudet i revisjonsforordningen (EU) No 537/2014 artikkel 5 nr. 1.

Vi har vært Nord-Trøndelag Elektrisitetsverk AS' revisor sammenhengende i 11 år fra valget på generalforsamlingen den 5.11.2011 for regnskapsåret 2011 med gjenvalg på generalforsamlingen den 24.05.2019.

Sentrale forhold ved revisjonen

Sentrale forhold ved revisjonen er de forhold vi mener var av størst betydning ved revisjonen av årsregnskapet for 2021. Disse forholdene ble håndtert ved revisjonens utførelse og da vi dannet oss vår mening om årsregnskapet som helhet. Vi konkluderer ikke særskilt på disse forholdene.

Betinget avsatt gevinst i forbindelse med salg av vindparkprosjekter

Vi viser til note 29 hvor den betingede gevinsten i forbindelse med salg av vindparkprosjektene inngår.

Beskrivelse av forholdet	Vår revisjonsmessige tilnærming
<p>Deler av vindkraftporteføljen ble i 2016 solgt med gevinst gjennom salg av andeler i Fosen Vind DA.</p> <p>Parkene er nå ferdigstilt og igangsatt, og prognose for sluttoppgjøret er mottatt. De fleste risikoene i kontrakten er derfor kjent og avklart.</p> <p>Imidlertid har Høyesterett avsagt dom i saken reindriftsamene hadde anlagt i forbindelse med konsesjonene for to av vindparkene. Dommen slår fast at vedtak om konsesjonene for oppføring av disse vindparkene krenker de samiske reindriftsutøvernes rett til å dyrke sin kultur, og derfor er ugyldig.</p> <p>På dette stadiet er det høyst usikkert hva som blir utfallet og den økonomiske konsekvensen av Høyesterettsdommen.</p> <p>Som følge av dette, og en potensiell risiko for at eventuelle konsekvenser og kostnader kan knyttes opp mot noen av betingelsene i kontrakten, er det vurdert å være risiko knyttet til beregning av endelig salgsvederlag og gevinst. Den betingede gevinsten blir som et resultat av konsernets vurdering rundt dette, stående uendret fra 2020.</p> <p>På grunn av de nevnte usikkerhetenes effekt på det endelige salgsvederlaget, og dermed gevinsten, er størrelsen på den betingede gevinsten vurdert som et sentralt forhold også ved årets revisjon.</p>	<p>Vår revisjonsmessige angrepsvinkel inkluderte følgende handlinger:</p> <ul style="list-style-type: none"> Vi har innhentet ledelsens oppdaterte beregninger av sannsynligheten for endelig salgssum, og sammenlignet disse med salgsavtalens bestemmelser Vi har gjennomgått notater og vurderinger fra konsernets advokater med hensyn til potensielle effekter av HRD på den endelige salgssummen Som en følge av det, har vi vurdert usikkerhetsmomentene og mulige beløpsmessige konsekvenser av disse samt eventuelle effekter på det foreliggende regnskapet Vi har vurdert ledelsens regnskapsmessige behandling opp mot relevante regnskapskrav Vi har videre vurdert om de tilknyttede noteopplysningene vedrørende konsekvensene av Høyesterettsdommen er dekkende i henhold til relevante regnskapskrav

Verdi av andel i felleskontrollert selskap

Konsernet eier 50 % i Siso Energi AS. Verdien av andelen er følsom for endringer i forutsetninger. Vi viser i den forbindelse til note 18 hvor dette er nærmere omtalt.

Beskrivelse av forholdet	Vår revisjonsmessige tilnærming
<p>Verdien av NTE konsernets andel i Siso Energi AS er sensitiv for endringer i markedsforutsetninger, spesielt kraftprisen og diskonteringsrenten, men også utviklingen i eurokursen. Volatiliteten i disse forutsetningene, har økt både som følge av covid-19 situasjonen og krigen i Ukraina. Risikoen i forhold til verdsettelsen har dermed økt.</p> <p>For å fastsette gjenvinnbart beløp av eiendelene må ledelsen utøve stor grad av skjønn for ulike estimer og ta forutsetninger knyttet til operasjonelle faktorer og markedsutsikter.</p> <p>Det er gjennomført en verdivurdering av eiendelen i forhold til bokført verdi.</p> <p>Da andelen er en vesentlig post i regnskapet som er følsom for endringer i forutsetninger, er verdsettelsen vurdert som et sentralt forhold ved årets revisjon</p>	<p>Vår revisjonsmessige angrepsvinkel inkluderte blant annet følgende handlinger:</p> <ul style="list-style-type: none"> Vi har vurdert ledelsens prosess for fastsettelse av prognoser og forutsetninger. Vi har etterprøvd modeller som er benyttet og i den forbindelse vurdert de benyttede forutsetninger mot ekstern informasjon. Blant annet har vi sammenlignet de kortsiktige kraftprisene mot observerbare priser på forward kontrakter, og vi har sammenlignet ledelsens forventninger til de langsiktige prisene mot ulike analyseselskapers forventninger. Vi har sammenlignet avkastningskravet opp mot sammenlignbare selskaper for å vurdere om det er innenfor akseptable intervall og vurdert endring fra fjoråret opp mot endringer i markedsforutsetninger Vi har også vurdert om modellene for beregningene er basert på velkjente og utprøvde metoder for verdsettelse. Vi har vurdert konsernets sensitivitetsanalyser og vurdert effekten på gjenvinnbart beløp. Vi har videre vurdert om de tilknyttede noteopplysningene er dekkende i henhold til relevante regnskapskrav

Øvrig informasjon

Styret og daglig leder (ledelsen) er ansvarlige for informasjonen i årsberetningen og annen øvrig informasjon som er publisert sammen med årsregnskapet. Øvrig informasjon omfatter informasjon i årsrapporten bortsett fra årsregnskapet og den tilhørende revisjonsberetningen. Vår konklusjon om årsregnskapet ovenfor dekker verken informasjonen i årsberetningen eller annen øvrig informasjon.

I forbindelse med revisjonen av årsregnskapet er det vår oppgave å lese årsberetningen og annen øvrig informasjon. Formålet er å vurdere hvorvidt det foreligger vesentlig inkonsistens mellom årsberetningen, annen øvrig informasjon og årsregnskapet og den kunnskap vi har opparbeidet oss under revisjonen av årsregnskapet, eller hvorvidt informasjon i årsberetningen og annen øvrig informasjon ellers fremstår som vesentlig feil. Vi har plikt til å rapportere dersom årsberetningen eller annen øvrig informasjon fremstår som vesentlig feil. Vi har ingenting å rapportere i så henseende.

Basert på kunnskapen vi har opparbeidet oss i revisjonen, mener vi at årsberetningen

- er konsistent med årsregnskapet og
- inneholder de opplysninger som skal gis i henhold til gjeldende lovkrav.

Vår uttalelse om årsberetningen gjelder tilsvarende for redegjørelsen om foretaksstyring inkludert i årsberetningen, samt redegjørelsen om samfunnsansvar som er inkludert i Rapporten «Bærekraft i NTE».

Ledelsens ansvar for årsregnskapet

Ledelsen er ansvarlig for å utarbeide årsregnskapet og for at det gir et rettviseende bilde, for selskapsregnskapet i samsvar med regnskapslovens regler og god regnskapsskikk i Norge, og for konsernregnskapet i samsvar med International Financial Reporting Standards som fastsatt av EU. Ledelsen er også ansvarlig for slik intern kontroll som den finner nødvendig for å kunne utarbeide et årsregnskap som ikke inneholder vesentlig feilinformasjon, verken som følge av misligheter eller utilsiktede feil.

Ved utarbeidelsen av årsregnskapet må ledelsen ta standpunkt til selskapets og konsernets evne til fortsatt drift og opplyse om forhold av betydning for fortsatt drift. Forutsetningen om fortsatt drift skal legges til grunn for selskapsregnskapet så lenge det ikke er sannsynlig at virksomheten vil bli avvirket. Forutsetningen om fortsatt drift skal legges til grunn for konsernregnskapet med mindre ledelsen enten har til hensikt å avvike konsernet eller legge ned virksomheten, eller ikke har noe realistisk alternativ til dette.

Revisors oppgaver og plikter ved revisjonen av årsregnskapet

Vårt mål er å oppnå betryggende sikkerhet for at årsregnskapet som helhet ikke inneholder vesentlig feilinformasjon, verken som følge av misligheter eller utilsiktede feil, og å avgi en revisjonsberetning som inneholder vår konklusjon. Betryggende sikkerhet er en høy grad av sikkerhet, men ingen garanti for at en revisjon utført i samsvar med ISA-ene, alltid vil avdekke vesentlig feilinformasjon som eksisterer. Feilinformasjon kan oppstå som følge av misligheter eller utilsiktede feil. Feilinformasjon blir vurdert som vesentlig dersom den enkeltvis eller samlet med rimelighet kan forventes å påvirke økonomiske beslutninger som brukerne foretar basert på årsregnskapet.

Som del av en revisjon i samsvar med ISA-ene, utøver vi profesjonelt skjønn og utviser profesjonell skepsis gjennom hele revisjonen. I tillegg:

- identifiserer og vurderer vi risikoen for vesentlig feilinformasjon i regnskapet, enten det skyldes misligheter eller utilsiktede feil. Vi utformer og gjennomfører revisjonshandlinger for å håndtere slike risikoer, og innhenter revisjonsbevis som er tilstrekkelig og hensiktsmessig som grunnlag for vår konklusjon. Risikoen for at vesentlig feilinformasjon som følge av misligheter ikke blir avdekket, er høyere enn for feilinformasjon som skyldes utilsiktede feil, siden misligheter kan innebære samarbeid, forfalskning, bevisste utelatelser, uriktige fremstillinger eller overstyring av internkontroll.
- opparbeider vi oss en forståelse av den interne kontroll som er relevant for revisjonen, for å utforme revisjonshandlinger som er hensiktsmessige etter omstendighetene, men ikke for å gi uttrykk for en mening om effektiviteten av selskapets og konsernets interne kontroll.
- evaluerer vi om de anvendte regnskapsprinsippene er hensiktsmessige og om regnskapsestimatene og tilhørende noteopplysninger utarbeidet av ledelsen er rimelige.
- konkluderer vi på hensiktsmessigheten av ledelsens bruk av fortsatt drift-forutsetningen ved avleggelsen av årsregnskapet, basert på innhentede revisjonsbevis, og hvorvidt det foreligger vesentlig usikkerhet knyttet til hendelser eller forhold som kan skape tvil av betydning om selskapets og konsernets evne til fortsatt drift. Dersom vi konkluderer med at det eksisterer vesentlig usikkerhet, kreves det at vi i revisjonsberetningen henleder oppmerksomheten på tilleggsopplysningene i årsregnskapet, eller, dersom slike tilleggsopplysninger ikke er tilstrekkelige, at vi modifiserer vår konklusjon. Våre konklusjoner er basert på revisjonsbevis innhentet inntil datoen for revisjonsberetningen. Etterfølgende hendelser eller forhold kan imidlertid medføre at selskapet og konsernet ikke fortsetter driften.
- evaluerer vi den samlede presentasjonen, strukturen og innholdet i årsregnskapet, inkludert tilleggsopplysningene, og hvorvidt årsregnskapet gir uttrykk for de underliggende transaksjonene og hendelsene på en måte som gir et rettviseende bilde.

- innhenter vi tilstrekkelig og hensiktsmessig revisjonsbevis vedrørende den finansielle informasjonen til enhetene eller forretningsområdene i konsernet for å kunne gi uttrykk for en mening om det konsoliderte regnskapet. Vi er ansvarlige for å lede, følge opp og gjennomføre konsernrevisjonen. Vi alene er ansvarlige for vår revisjonskonklusjon.

Vi kommuniserer med styret blant annet om det planlagte omfanget av revisjonen og til hvilken tid revisjonsarbeidet skal utføres. Vi utveksler også informasjon om forhold av betydning som vi har avdekket i løpet av revisjonen, herunder om eventuelle svakheter av betydning i den interne kontrollen.

Vi gir revisjonsutvalget en uttalelse om at vi har etterlevd relevante etiske krav til uavhengighet, og om at vi har kommunisert og vil kommunisere med dem alle relasjoner og andre forhold som med rimelighet kan tenkes å kunne påvirke vår uavhengighet, og, der det er relevant, om tilhørende forholdsregler.

Av de sakene vi har kommunisert med styret, tar vi standpunkt til hvilke som var av størst betydning for revisjonen av årsregnskapet for den aktuelle perioden, og som derfor er sentrale forhold ved revisjonen. Vi beskriver disse sakene i revisjonsberetningen med mindre lov eller forskrift hindrer offentliggjøring av saken, eller dersom vi, i ekstremt sjeldne tilfeller, beslutter at en sak ikke skal omtales i beretningen siden de negative konsekvensene av en slik offentliggjøring med rimelighet må forventes å oppveie allmennhetens interesse av at saken blir omtalt.

Trondheim, 27. april 2022
KPMG AS

Nina Straume Stene
Statsautorisert revisor



1.Økonomiske ringvirkninger

1.1 Hva er verdiskaping?

Brutto verdiskaping eller bruttoprodukt er inntekter minus verdien av eventuelle innsatsvarer som brukes i produksjonen. Netto verdiskaping er lik brutto verdiskaping fratrullet kapitalslit.

En bedrifts verdiskaping tilfaller vanligvis ulike aktører i samfunnet:

- Bedriftens arbeidstakere gjennom lønn
- Bedriftseierne gjennom utbytte
- Staten, fylkeskommuner og kommuner gjennom skatter og avgifter

I tillegg vil verdien av innkjøpte innsatsvarer og -tjenester danner grunnlag for verdiskaping for andre aktører i økonomien, dvs. ringvirkninger.

De direkte virkningene er verdiskaping eller sysselsetting som skjer i NTEs egen virksomhet. I denne analysen betyr det NTE-konsernet, samt de heleide datterskape-ne NTE Energi AS, NTE Marked AS, NTE Elektro AS og Verdal Kabel-TV AS.

De indirekte virkningene oppstår fordi NTE kjøper inn en stor mengde innsatsvarer og -tjenester fra andre bedrif-ter og aktører. Slike innkjøp er nødvendig for NTEs egen drift og verdiskaping, men de gir også grunnlag for verdi-skaping og sysselsetting i andre deler av økonomien.

1.2 Hva er økonomiske ringvirkninger?

En analyse av NTEs økonomiske ringvirkninger er en måte å synliggjøre verdiskapingen og sysselsettingen som virksomheten bidrar til i den regionale eller nasjona-le økonomien.

I analyser av ringvirkninger skilles det typisk mellom tre hovedtyper virkninger som kan beregnes med hjelp av en samfunnsøkonomisk modell:

- Direkte virkninger
- Indirekte virkninger
- Konsumvirkninger (også omtalt som induserte virkninger)

Tabell 3. Ringvirkninger av NTEs virksomhet i Trøndelag pluss Bindal og hele landet. Antall sysselsatte.

	Trøndelag og Bindal	Hele landet
Direkte virkninger	540	540
Indirekte virkninger	457	1236
Konsumvirkninger	146	511
Samlet	1143	2287

Innkjøp av innsatsvarer og -tjenester kan handle om alt fra maskiner og utstyr, som innkjøp/innleie av elbiler og gravemaskiner til tjenester som kantinedrift, juridiske bi-stand og underholdning på julebord. Mye inngår i driften av en virksomhet som NTE.

NTEs egne underleverandører vil også etterspørre varer og -tjenester. De indirekte virkningene vil derfor forplante seg gjennom flere (underleveranse-)ledd til mange ulike deler av økonomien. De indirekte virkningene blir stadig mindre og til slutt neglisjerbare langt ut i verdikjeden.

1.3 NTEs økonomiske virkninger

1.3.1 Verdiskaping i NTE

Tabell 1 gir en oversikt over de sentrale postene i beregning av verdiskaping for NTE.

	2021	2020
Driftsinntekter	3.350	2.222
- Driftskostnader utenom lønns- og sosiale kostnader	- 2.389	-1.425
= Brutto verdiskaping	961	797
- Kapitalslit (avskrivninger og nedskrivninger)	289	266
= Netto verdiskaping	672	531

Tabell 1 Verdiskaping i NTE. Millioner kroner.

Tabell 2 viser hvordan NTEs verdiskaping i 2021 ble fordelt mellom ulike grupper og institusjoner i samfunnet. Den største delen av NTEs verdiskaping tilfaller de ansatte gjennom lønn og eventuelle sosiale kostnader knyttet til lønnsforhold.

	2021
Lønn og sosiale kostnader	395
Utbytte til eiere	59
Skatter og avgifter (både stat og kommuner)	242
Hvorav til kommuner	110

Tabell 2 Fordeling av NTEs verdiskaping. Millioner kroner

Konsumvirkninger oppstår når NTEs ansatte (eller ansatte og eiere hos underleverandører) bruker lønnen sin til handel eller tjenester i den regionale eller nasjonale økonomien. NTEs eiere er kommuner nord i Trøndelag, og inntektene som disse får, brukes til kommunal tjenestetproduksjon. Mulighetene som dette gir eierkommune- ne og som kan bidra til verdiskaping gjennom kommunal tjenestetproduksjon, omtales som et separat tema nedenfor. Eventuelle ringvirkninger knyttet til kommunal tjenestetproduksjon er dermed ikke inkludert direkte i ringvirkningsanalysen som presenteres her.

1.3.2 Sysselsettingsvirkninger

Figur 1 viser omfanget av sysselsettingen som kan knyttes til NTEs virksomhet gjennom direkte, indirekte og konsumvirkninger i hhv. Trøndelag pluss Bindal¹ og hele landet. Det blir til sammen om lag om 2.300 personer i hele landet som sysselsettes gjennom NTEs næringsvirksomhet. Litt over halvparten av disse sysselsettingsvirkningene tilfaller Trøndelag pluss Bindal, dvs. gir arbeidsplasser i NTEs egen region.

De direkte virkningene fra NTE er sysselsatte eller arbeidsplasser som kan knyttes direkte til NTE-konsernet eller heleide datterselskaper. Arbeidssted til disse syssel- satte befinner seg utelukkende i Trøndelag og Bindal.

En betydelig del av de indirekte virkningene tilfaller imid- lertid andre deler av landet enn Trøndelag/Bindal. NTE kjøpte inn varer og tjenester verdt om lag kr 1,4 milliarder i 2021, nesten utelukkende fra virksomheter lokalisert i Norge. Om lag halvparten av disse underleveransene ble kjøpt inn av NTE fra aktører i Trøndelag/Bindal. Den andre halvparten kom fra andre deler av landet. Når NTEs egne underleverandører kjøper inn videre varer og tjenester fra andre, sprer virkningene etter hver til mange deler av økonomien, også i stor grad til andre regioner. Andre norske virksomheter driver nemlig også med om- fattende vare- og tjenesteleveranser på tvers av kommu- ne- og fylkesgrenser. De indirekte virkningene utgjør om lag halvparten av virkningene for hele landet, og om lag 40 prosent av virkningene i Trøndelag/Bindal.

Konsumvirkningene er knyttet opp mot arbeidstakernes eget forbruk i økonomien. Dette gjelder arbeidstakere som både jobber i NTE og underleverandører i verdikje- den. Konsumvirkningene er beregnet til å utgjøre om lag 20 prosent av de samlede sysselsettingsvirkningene fra NTEs virksomhet.

1.4 Bakgrunnsinformasjon metode/ beregningene

Ringvirkningene beregnes med hjelp av den flerregionale versjonen av Panda-modellen (Plan- og Analyseverktøy for Næring, Demografi og konsekvensAnalyser)². Pan- da-modellen er eid av Kommunal og moderniseringsde- partementet, Innovasjon Norge og fylkeskommunene og brukes av flere analysemiljø i Norge. Modellen er en kryssløpsmodell som er utviklet for å kunne anslå ring- virkninger av endringer i næringsvirksomhet og -aktivitet i Norge.

Virkningene estimeres basert på en regionalinndeling med tre regioner: Trøndelag og Bindal, Østlandet og resten av landet. Kryssløpsrelasjonene i modellen er basert på fylkesfordelt nasjonalregnskap fra SSB.

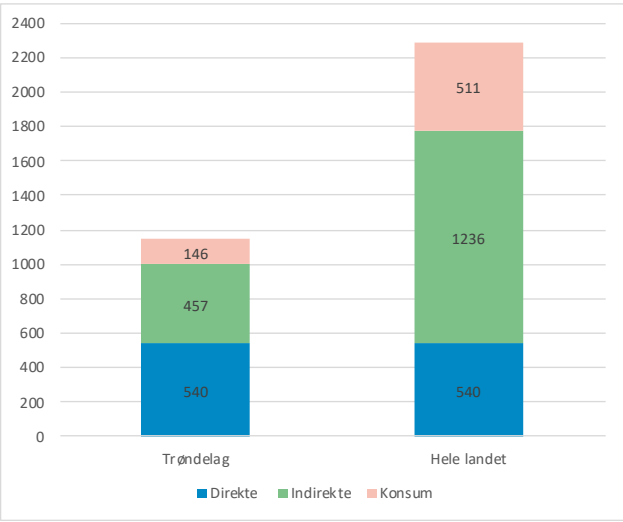

Figur 1 Sysselsettingsvirkning av NTEs virksomhet fordelt etter type virkning (direkte, indirekte og konsum). Antall sysselsatte.

1 Her har vi også inkludert Bindal i regionen sammen med Trøndelag pga. kraftverket i Bindal kommune i Nordland.

2 Se Et verktøy og nettverk for regional analyse - Panda analyse for nærmere beskrivelser.

2. NTEs bidrar til offentlig velferd og samfunnsliv i Trøndelag

2.1 Innledende tekst om kommunal tjenesteyting

2.1.1 Kommunenes sentrale rolle i sosial bærekraft

Kommunene i Norge driver og finansierer mange tjenester som er svært viktig for den enkelte innbyggers hverdag. Tjenestene spiller ofte en rolle innen det man kaller sosial bærekraft, da det handler om å sikre god samfunnsutvikling, at alle kan delta i samfunnet, og leve gode liv. Det dreier seg blant annet om skoler og barnehager, helsetjenester, eldreomsorg, sosialhjelp og bostøtte, men også om drift av folkebiblioteker, idrettsanlegg og en lang rekke andre institusjoner som gir glede, omsorg eller muligheter i hverdagen.

2.1.2 Litt om inntektssystemet for kommuner i Norge

Kommunenes inntekter styres i all hovedsak av Inntektssystemet for kommuner. Inntektssystemet bidrar til at likeverdige tjenester kan tilbys overalt i landet, uavhengig av den enkelte kommunens geografi, alderssammensetning og levekår.

De fleste skattene som tilfaller kommuner i Norge, er gjenstand for omfattende utjevningsmekanismer. I Norge er det bred oppslutning om å omfordele skatteinntekter, som i stor grad utligner eventuelle inntektsforskjeller mellom kommuner.

Utjevningsmekanismene i Inntektssystemet sikrer at det vanligvis ikke er veldig store forskjeller mellom kommunene når det gjelder tjenestetilbud.

2.1.3 Noen av kommunenes inntektskilder skiller seg ut

Men det finnes også noen inntekter og skatter som ikke inngår i Inntektssystemet, og som dermed ikke er gjenstand for utjevning på samme måte. Slike skatter eller inntekter bidrar til at enkelte kommuner får større økonomisk handlingsrom enn andre.

Og det er her at NTE og NTEs eierkommuner skiller seg ut. Det finnes en rekke ordninger og skatter som gjelder vannkraftverk, som ikke gjelder ellers for næringsvirksomhet i Norge. Flere av disse ordningene gir inntekter til (eier-)kommuner som ikke inngår i utjevning i inntektssystemet. Sagt på en enkel måte: Disse inntektskildene

går direkte til (eier-)kommunene og gir kommunene et større økonomiske handlingsrom enn de ellers ville hatt. Eierkommunene blir rett og slett rikere enn andre lignende kommuner i Norge.

2.2 Oversikt over NTEs bidrag til kommunene i Trøndelag

2.2.1 Oversikt over skatter og overføringer til de enkelte kommunene

NTEs bidrar til offentlige inntekter gjennom flere kanaler. For kommunene er de følgende særlig relevante:

- Utbytte som eierkommunene får som eiere av NTE
- Konsesjonsavgifter
- Naturressursskatt
- Eiendomsskatt
- Mulighet for kjøp av konsesjonskraft, dvs. kraft til lavere priser enn som ellers gjelder i markedet.

Muligheten for å kjøpe konsesjonskraft til gunstig pris betyr at kommunene sparer penger som de ellers måtte dekke gjennom andre inntektskilder. Verdien av konsesjonskraft har blitt anslått basert på forskjellen mellom konsesjonskraftprisen og spotprisen i kraftregionen NO3 i 2021.

Utbytte, konsesjonsavgifter og mulighet for kjøp av konsesjonskraft er inntekter/verdier som går direkte til kommuner fra vannkraftsselskaper. Det er disse bidragene til kommunekassen som gjør at eierkommunene får et større handlingsrom enn lignende kommuner i Norge.

Eiendomsskatt er også en type skatt som kommunene selv rår over. Den går ikke inn i Inntektssystemet til fordeling mellom alle kommunene i Norge. Kommunene kan selv velge om de vil innføre eiendomsskatt, og hva den skal brukes til. Både NTE og andre typer næringsvirksomhet med eiendommer i en kommune med eiendomsskatt, vil bidra med eiendomsskatt.

I tillegg til de ovennevnte skatter og overføringer til kommunene, betaler NTE statlige skatter som selskapsskatt. De ansatte i NTE betaler også inntektsskatt til staten basert på lønnen de mottar i NTE.

Tabell 4. Oversikt over utbetalinger til NTEs eierkommuner. Kroner.

Kommune	Utbytte	Konsesjonsavgift	Eiendoms-skatt	Naturressurs-skatt	Verdien* av	Sum kommune
Flatanger	612 425		5709		Konsesjons-kraft	618 134
Frosta	1 095 887					1 095 887
Grong	2 331 925	586 074	6 349 575	6 148 181		16 786 787
Høylandet	666 012		5 909		1 371 032	671 921
Inderøy	2 679 947	388 901	438 387	922 545		6 336 377
Indre Fosen	1 436 843	68 209	27 833	33 254	1 906 596	1 566 139
Leka	588 870					588 870
Levanger	6 678 375		181 392			6 859 767
Lierne	1 236 627	1 609 114	2 539 469	2 245 373		10 655 582
Meråker	2 732 357	2 769 482	10 181 270	7 850 921	3 024 999	34 922 216
Namsos	5 954 065	40 745	56 876	548 743	11 388 186	7 432 894
Namsskogan	2 608 694	2 806 197	12 043 997	11 022 297	832 466	32 879 345
Nærøysund	3 774 657				4 398 160	3 774 657
Overhalla	1 537 540	442 194	4 004	118 352		2 552 934
Raarvihke/Røyrvik	1 425 065	6 997 269	3 913 113	3 801 408	450 844	18 668 180
Snåase/Snåsa	1 254 882	260 768	2 744 484	1 016 132	2 531 325	5 964 398
Steinkjer	9 281 769	1 415 819	6 079 571	4 394 572	688 132	22 110 662
Stjørdal	7 808 416	271 342	7 162		938 931	8 086 920
Verdal	5 182 056		46 440			5 228 496
Alle	58 886 411	17 656 114	44 625 191	38 101 778	27 530 670	186 800 164

* Verdien av konsesjonskraft regnes som forskjellen mellom pris på konsesjonskraft og den gjennomsnittlige spotpris i kraftregion NO3 i 2021(kr 419,56 per MWh).

Naturressursskatt inngår i Inntektssystemet for kommunene og kan derfor til dels bli omfordelt til alle kommuner i Norge. Det går med andre ord ikke direkte til eierkommunene på samme måte som de andre skattene/overføringene som er listet opp i tabellen.

Inntektene eller verdiene som kommunene får gjennom NTE kan oppsummeres på ulike måter avhengig av hva som skal formidles.

Inntekter og verdier som går direkte til eierkommunene utenom inntektssystemet:
Dette er inntektene eller verdiene som eierkommunene får direkte av NTE gjennom utbytte, konsesjonsavgift, eiendomsskatt og verdien av konsesjonskraft, summerer seg derfor til om lag kr 148 millioner. (Her er naturressursskatt holdt utenfor, da det går gjennom inntektssystemet.)

Utbytte alene (til eierkommunene): Dette var på cirka kr 59 millioner i 2021.

Skatter og avgifter til eierkommuner samlet: Summen av skatter og avgifter til kommuner var på cirka kr 110 millioner. Dette inkluderer naturressursskatt, som til dels omfordeles til andre kommuner gjennom inntektssystemet.

I tillegg til skattene og overføringer til eierkommunene som er listet opp i Tabell 1, betaler NTE cirka 9.3 millioner kroner til Bindal kommune gjennom eiendomsskatt (5.5 millioner kroner) og naturressursskatt (3.8 millioner kroner) samt cirka kr 230.000 i eiendomsskatt til sammen til Trondheim, Malvik og Ørland. Trøndelag fylkeskommune kan også benytte seg av konsesjonskraft, og verdien av dette var på om kr 15 millioner i 2021.

