

**PACTO GLOBAL.**  
**Programa de Ciudades**  
**Sostenibles.**



**TIGRE**  
MUNICIPIO



## Índice

<b>1. SECRETARIA DE DESARROLLO SOCIAL Y POLÍTICAS DE INCLUSIÓN</b>	<b>7</b>
1.A) DIRECCIÓN GENERAL DE ASISTENCIA SOCIAL DIRECTA	7
1.A.1 PRINCIPALES LOGROS	7
1.A.2 DESAFÍOS PARA EL AÑO ENTRANTE	7
1.A.3 PROGRAMAS DE ASISTENCIA DIRECTA A FAMILIAS	8
1.A.4 RECURSOS	8
1.A.5 PROGRAMA DE ACOMPAÑAMIENTO DE TRABAJADORAS VECINALES-MANZANERAS	8
1.A.6 PROGRAMA MÁS VIDA	9
1.A.7 PROGRAMA ASISTENCIA A CELÍACOS	9
1.A.8 CENTROS DE INTEGRACIÓN SOCIAL	10
1.A.9 TIGRE CON VOS	11
1.B DIRECCIÓN GENERAL DE TRABAJO SOCIAL	12
1.B.1 CASAS CONVIVENCIALES EVA PERÓN	12
1.C DIRECCION GENERAL DE PROGRAMAS ALIMENTARIOS	13
1.C.1 PROGRAMAS DE APOYO A ORGANIZACIONES COMUNITARIAS (PAOC)	13
1.C.2 PROGRAMA INTEGRAL DE FORTALECIMIENTO INSTITUCIONAL	14
1.C.3 ALIMENTOS ENTREGADOS AÑO 2019	16
1.C.4 DISCAPACIDAD 2019	17
1.D AISLAMIENTO FOCALIZADO POR COVID 19- BARRIO SAN JORGE.	19
1.D.1 DESCRIPCIÓN DEL BARRIO	19
1.D.2 DETECCIÓN PROBLEMÁTICA Y OPERATIVO DETECTAR SARS-COV-2 (COVID-19)	19
1.D.3 PRIMERA ETAPA: CIERRE PREVENTIVO FOCALIZADO	20
1.D.4 SEGUNDA ETAPA: VIGILANCIA ACTIVA INTENSIFICADA	20



1.D.5 ESTRUCTURACIÓN DEL BARRIO	23
1.D.6 DISPOSICIÓN DURANTE EL CIERRE PREVENTIVO FOCALIZADO	23
1.D.7 ETAPA FINAL	24
1.D.8 ESTUDIO DE SEROPREVALENCIA	24
1.D.9 ACTUALIDAD	25
<b>2. EMPLEO:</b>	<b>26</b>
2.A ACCIONES:	26
2.A.1 PORTAL DE EMPLEO	27
2.A.2 ÁREA DE FORMACIÓN LABORAL	28
2.B DIRECCIÓN DE DESARROLLO PRODUCTIVO	30
2.B.1 TARJETA SOY TIGRE	30
2.B.2 PORTAL DE COMPRA EN TIGRE	31
2.B.3 RELACIÓN CON EL SECTOR PRODUCTIVO	32
<b>3. SISTEMA DE SALUD TIGRE</b>	<b>42</b>
<b>4. DEPORTE</b>	<b>48</b>
4.A OBJETIVOS DEL ÁREA	48
4.B RECURSOS HUMANOS	49
4.C DE LOS POLIDEPORTIVOS DEL MUNICIPIO DE TIGRE	50
4.D ACTIVIDADES DEPORTIVAS	51
4.E TERCERA EDAD	51
4.F DISCAPACIDAD	52
4.G TORNEOS Y COMPETENCIAS	54
<b>5. DERECHOS HUMANOS</b>	<b>55</b>



5.A MEMORIA, VERDAD Y JUSTICIA	55
5.A.1 ARCHIVO DE LA MEMORIA LOCAL:	55
5.A.2 ESQUINAS DE LA MEMORIA	55
5.A.3 CIRCUITOS DE LA MEMORIA	55
5.A.4 CENTRO DE ASISTENCIA A VÍCTIMAS DE VIOLACIONES DE DERECHOS HUMANOS “DR. FERNANDO ULLOA”	56
5.A.5 SITIOS DE LA MEMORIA EN TIGRE	56
5.B CONOCE TUS DERECHOS	57
5.B.1 EJES:	57
5.C IDENTIDAD	57
5.C.1 INDOCUMENTADOS CERO	57
5.C.3 IDENTIDAD BIOLÓGICA:	58
5.D SEGURIDAD DEMOCRÁTICA	58
5.D.1 OBJETIVOS	58
5.D.2 PROGRAMA DE PRE-LIBERTAD	58
5.D.3 FOROS DE SEGURIDAD	58
5.D.4 COORDINACIÓN	58
5.E CONSEJO PROVINCIAL DE DDHH.	59
5.E.1 MISIÓN	59
5.E.2 OBJETIVO GENERAL:	59
5.E.3 ARTICULACIÓN MINISTERIO DE JUSTICIA Y DERECHOS HUMANOS	59
5.E.4 ARTICULACIÓN CON SECRETARÍA DE DERECHOS HUMANOS DE LA NACIÓN	60
5.E.5 ARTICULACIÓN MINISTERIO DE SEGURIDAD PROVINCIA DE BUENOS AIRES- DIRECCIÓN DE GÉNERO Y DERECHOS HUMANOS	60
5.f ASESORAMIENTO JURÍDICO Y ACOMPAÑAMIENTO:	60
5.g ANEXO: EFEMÉRIDES	61
<b>6. SERVICIOS PÚBLICOS</b>	<b>63</b>



6.a ALUMBRADO PUBLICO	63
6.b SUBSECRETARIA DE ESPACIOS VERDES	64
6.B.1 ARBOLADO PÚBLICO: ESPECIES NATIVAS	64
6.c RECICLA	67
6.c.1 PLAN DE CONCIENTIZACIÓN	67
6.c.2 RECOLECCIÓN	68
6.c.3 GESTIÓN SUSTENTABLE	69
<b>7. EDUCACIÓN TIGRE</b>	<b>70</b>
7.a MISIÓN	71
DATOS EDUCATIVOS RELEVADOS POR LA SUBSECRETARÍA DE EDUCACION Y LA JEFATURA DE INSPECCIÓN DISTRITAL EN EL AÑO 2020	73
7.b ESQUEMA TEMÁTICO	74
7.b.1 FORTALECIMIENTO EN INFRAESTRUCTURA ESCOLAR	74
7.b.2 PROGRAMA DE GESTIÓN EDUCATIVA.	76
7.c Logros	77
7.c.1 PROGRAMA DE NUEVOS EDIFICIOS	77
7.c.2 PROGRAMA DE REFACCIÓN DE EDIFICIOS PROVINCIALES	78
7.c.3 PROGRAMA APRENDER JUGANDO	78
7.c.4 CENTRO UNIVERSITARIO TIGRE	79
7.d METAS AÑO 2025	80
<b>8. SECRETARIA DE PROTECCIÓN CIUDADANA</b>	<b>82</b>
<b>9. SECRETARIA DE TURISMO</b>	<b>85</b>
9.a CIRCUITOS TURÍSTICOS	85
9.a.1 REGULARIZACIÓN	86



9.a.2 PREVENCIÓN CONTRA EL COVID-19	86
9.a.3 INTERVENCIONES EN MATERIA DE INFRAESTRUCTURA	87
9.b MICROCENTRO DE INTERPRETACIÓN	89
9.c SERVICIOS TURÍSTICOS	90
9.d TURISMO SOCIAL	91
9.d.1 Programas y actividades durante la pandemia de COVID-19	94
9.d.2 Nuestra propuesta a futuro. Temporada 2022	95
9.e TURISMO SUSTENTABLE	96
<b>10.MUSEOS Y CENTROS CULTURALES</b>	<b>100</b>
10.a MUSEO DE ARTE TIGRE	100
10.b TALLERES DE CAPACITACIÓN ARTÍSTICA	101
10.c ORQUESTAS INFANTILES JUVENILES	101
10.d FONDO MUNICIPAL DE LAS ARTES 2019	102
10.e RED DE ARTISTAS	103
10.f ARTE INCLUSIVO	103
<b>11. GESTIÓN AMBIENTAL</b>	<b>105</b>
11.a SOSTENIBILIDAD AMBIENTAL	105
11.a.1 PROGRAMAS	107
11.a.1 FISCALIZACIÓN Y CONTROL DE INDUSTRIAS	107
11.a.2 FISCALIZACIÓN Y CONTROL DE EMPRENDIMIENTOS URBANÍSTICOS, LOGÍSTICAS Y DEPÓSITOS	111
11.a.3. PLAN DE MANEJO DEL DELTA DE TIGRE	112
11.a.4 DISTRITO DE GESTIÓN ESPECIAL PLANICIE DEL RÍO LUJÁN	119
11.a.5 TURISMO SUSTENTABLE	121
11.a.6 RED DE RESCATE DE FAUNA	123
11.a.7 INSTITUTO MUNICIPAL DE ALIMENTACIÓN SALUDABLE Y NUTRICIÓN DE TIGRE (IMASN).	124



11.a.8 PLAN DE DESARROLLO URBANO	126
11.b GESTIÓN DEL AGUA	130
11.b.1 PROGRAMAS	130
11.C SEGURIDAD ENERGÉTICA	143
11.c.1 PROGRAMAS	143
11.d GESTIÓN Y RECOLECCIÓN DE RESIDUOS	144
11.d.1 PROGRAMAS	144
11.e PLÁSTICOS DE UN SOLO USO	149
11.f ADAPTACIÓN AL CAMBIO CLIMÁTICO	150
11.f.1 PROGRAMAS	151
11.f.1 PLAN DE ACCIÓN CLIMÁTICA	151
11.f.2 GASES REFRIGERANTES AMIGABLES CON EL AMBIENTE	152
11.f.3 ESPACIOS VERDES Y ÁREAS PROTEGIDAS	154



## **1 SECRETARIA DE DESARROLLO SOCIAL Y POLÍTICAS DE INCLUSIÓN**

### **1.a) DIRECCIÓN GENERAL DE ASISTENCIA SOCIAL DIRECTA**

#### **1.a.1 PRINCIPALES LOGROS**

Inicio de formaciones con una mirada integral para los trabajadores territoriales

Consolidación de los operativos “Tigre con vos” que han recorrido todas las localidades del partido

Mejoramiento en la grilla de actividades y en las condiciones de infraestructura de los Centros de Integración Social

Mejoramiento en los tiempos de respuesta en los casos de Asistencia Directa

#### **1.a.2 DESAFÍOS:**

Desarrollo de un sistema informático para tecnificar el proceso de asistencia directa

Jerarquizar el rol de los Centros de Integración Social en la atención a demandas ante situaciones de vulnerabilidad social

Fortalecimiento de la Dirección de Redes Comunitarias

#### **1.a.3 PROGRAMAS DE ASISTENCIA DIRECTA A FAMILIAS**

El Municipio de Tigre en el año 2019 pudo proveer asistencia directa a 7495 familias mientras que en 2020 aumentó su capacidad a 8853 entregas, lo que nos da un aumento mayor al 18%. Se sumaron 1358 familias a la entrega mensual de alimentos.

**Objetivos:** Aumentar el alcance del programa en el marco de la Emergencia Alimentaria, en conjunto con los organismos nacionales y provinciales.

Mejoramiento cuantitativo y cualitativo de los productos que componen la caja alimentaria.

#### **1.a.4 RECURSOS**

Desde la dirección se asistió en el año 2019 a un total de 1200 familias en situaciones de vulnerabilidad social, el cual consta de materiales para la refacción de viviendas. Principalmente se mejoraron los tiempos de entrega, tanto en el envío de los reclamos al centro de logística municipal, los cuales se mejoraron en un 80% (de 169 a 35 días) y de entrega al vecino en un 50% (de 6 a 3 días).





#### **1.a.5 PROGRAMA DE ACOMPAÑAMIENTO DE TRABAJADORAS VECINALES-MANZANERAS**

Desde el Municipio se implementa el Programa Provincial “Más Vida”, a través del cual se brinda un subsidio económico mensual para la compra de alimentos a familias con hijos. En Tigre se cuenta con 4.500 destinatarios directos. Asimismo, las trabajadoras vecinales denominadas popularmente como “manzaneras” son 791, constituyendo un eslabón fundamental para el acompañamiento de situaciones de vulnerabilidad social. A través de ellas, los trabajadores territoriales son informados de situaciones problemáticas y articulan estrategias para encontrar posibles soluciones.

En 2019 se generaron 3 encuentros de reconocimiento económico. Además, se realizaron talleres de capacitación en articulación con salud (Plan de invierno, salud de la mujer) y Defensa Civil respecto a situaciones de incendio. Retomamos el programa para niños y niñas recién nacidos/as en el Hospital materno infantil y junto con la fundación “Acobijarnos”, hicimos entrega de 150 mantas tejidas por sus propias manos.

#### **1.a.6 PROGRAMA MÁS VIDA**

En articulación con el Ministerio de Desarrollo Social de la Provincia de Buenos Aires, garantizamos la accesibilidad al programa a más de 4500 vecinas del distrito. Desde la Dirección contamos con 7 trabajadores los cuales están afectados directamente al programa.

#### **1.a.7 PROGRAMA ASISTENCIA A CELÍACOS**

Se continúa con el programa de ayuda económica a celíacos el cual se entrega de forma trimestral por un total de \$ 1200 monto por el cual deben presentar la rendición a través de tickets o facturas correspondientes a los gastos efectuados.

**Desafíos:** Continuar trabajando sobre la innovación para que los vecinos reciban el beneficio a través de una tarjeta electrónica para asegurar dinamismo y transparencia.

Coordinación con el Ministerio de Desarrollo Social de la Nación para la implementación efectiva, en el distrito, del artículo 10° de la Ley 26.588. (ARTICULO 10. — El Ministerio de Desarrollo Social debe promover acuerdos con las autoridades jurisdiccionales, para la provisión de las harinas y premezclas libres de gluten a todas las personas con celiaquía que no estén comprendidas en el artículo 9º de la presente ley, conforme lo establezca la reglamentación.)



### 1.a.8 CENTROS DE INTEGRACIÓN SOCIAL

Contamos con 8 CIS donde se realizan talleres artísticos, recreativos y de terminalidad educativa, consejerías para la mujer, comedores y merenderos organizados por los vecinos y vecinas, reuniones con manzaneras y diferentes actores de la comunidad para el trabajo en redes.

Durante el 2019 más de 600 chicos y chicas participaron y disfrutaron de los cines abiertos que se realizaron en los diversos Centros.

También contamos con 7 comisiones FINES para la terminalidad educativa secundaria y 2 comisiones de primaria para adultos.

**Desafíos:** Realización de actividades culturales, educativas y sociales, coordinadas con las diferentes áreas del estado Nacional y Provincial.

Vincular a los CIS con el resto de las instituciones nacionales y provinciales para la atención efectiva de problemáticas sociales complejas.

### 1.a.9 TIGRE CON VOS

El programa genera operativos semanales en espacios públicos como plazas, para la mejorar la accesibilidad a los servicios que brinda el Municipio. La Dirección se encarga de la coordinación general y la planificación estratégica para cubrir todo el territorio, priorizando a las poblaciones más vulnerables.

Este año se realizaron 31 operativos (en promedio unos 12000 vecinos/as atendidos) en los que participan las siguientes áreas: Promoción Social, Discapacidad, Educación, Cultura, Deportes, Servicios Públicos, Empleo, Salud, Zoonosis, Juventud, Innovación (tarjeta Soy Tigre), etc.





## **1.b DIRECCION GENERAL DE TRABAJO SOCIAL**

### **1.b.1 CASAS CONVIVENCIALES EVA PERÓN**

Atendiendo las necesidades socio-sanitarias de familias que ven en su cotidianidad la falta de satisfacción de necesidades/servicios básicos, inauguramos las casas convivenciales para familias víctimas de situaciones de peligro y desprotección social, violencia y/o disfunciones familiares, negligencia crónica, problemas de salud enfermedad-atención persistentes, entre otros que requieran la evaluación y pertinente derivación de un equipo interdisciplinario.

#### **PROGRAMA DE EMERGENCIA INVERNAL:**

atención de al menos 100 personas en situación de calle cada día.

#### **PROGRAMA DE ASISTENCIA EN SITUACION DE EMERGENCIA ALIMENTARIA:**

atención a 180 personas en situación de calle diariamente en todo el distrito.

**REFUGIO NOCTURNO MUNICIPAL:** atención a personas en situación de calle. Alrededor de 400 vecinos acuden a este dispositivo. Los integrantes del refugio pasan allí la noche y reciben tres comidas al día. Además, pueden realizar talleres de formación de oficios y culturales.

## **1.c DIRECCIÓN GENERAL DE PROGRAMAS ALIMENTARIOS**

### **1.c.1 PROGRAMAS DE APOYO A ORGANIZACIONES COMUNITARIAS (PAOC)**

El objetivo del programa es fortalecer el recurso alimentario gestionado por las organizaciones de la comunidad, tales como comedores y merenderos, mediante la entrega



directa de alimentos mejorando la cantidad y calidad de los alimentos consumidos por la población, con el propósito de garantizar una dieta adecuada para todas las personas y confirmar una buena salud y un cuidado adecuado para todos.

La Dirección General de Programas Alimentarios implementa el PAOC mediante la entrega mensual de alimentos secos y frescos. El tipo y cantidad de productos asignados a cada organización depende del número de beneficiarios, días y horarios de trabajo y del tipo de servicio que preste a su comunidad.

Organizaciones comunitarias bajo programa y población alcanzada

LOCALIDAD	INSTITUCIONES	BENEFICIARIOS
TIGRE	14	1293
TRONCOS DEL TALAR	22	1844
BENAVIDEZ	23	1780
LAS TUNAS	22	1553
GRAL PACHECO	9	640
TALAR	19	1670
RINCON DE MILBERG	18	1044
DIQUE LUJAN	4	230
DON TORCUATO	23	1815
RICARDO ROJAS	9	545
ISLAS	3	150
<b>TOTAL</b>	<b>166</b>	<b>12.564</b>

#### **Incremento de comedores y merenderos alcanzados:**

El deterioro social resultado de la crisis económica del último año impulsó la aparición y la ampliación en un 35% de nuevas organizaciones comunitarias que 10 comenzaron a asistir con servicios alimentarios a las comunidades más vulnerable de todo el distrito.

#### **1.c.2 PROGRAMA INTEGRAL DE FORTALECIMIENTO INSTITUCIONAL**

- Mejoras socio ambientales y de infraestructura
- Entrega de frutas a merenderos y comedores
- Entrega de insumos y equipamiento de cocina
- Entrega de kits escolares al iniciar el ciclo lectivo
- Entrega de kits de elementos de limpieza y de higiene personal

- Entrega de kits de elementos de higiene personal
- Talleres, encuentros y capacitaciones destinadas a los responsables y colaboradoras de las organizaciones comunitarias.

La implementación de las actividades planificadas se realiza en articulación con distintas áreas y programas del Municipio:

- Campañas de vacunación
- Campañas de medición de talla y peso evaluando el estado de crecimiento y desarrollo nutricional de los niños y jóvenes.
- Diagnóstico, controles y tratamiento odontológicos
- Talleres de prevención de abuso sexual infantil
- Talleres de salud y prevención de enfermedades de transmisión sexual
- Programa Tigrecitos en el Delta, viajes en catamarán por el Delta
- Visitas educativas al Museo de la Reconquista, Museo Naval, Museo de la Prefectura, Museo de Arte Tigre
- Programa cultural Mañanas infantiles.







### 1.c.3 ALIMENTOS ENTREGADOS AÑO 2019

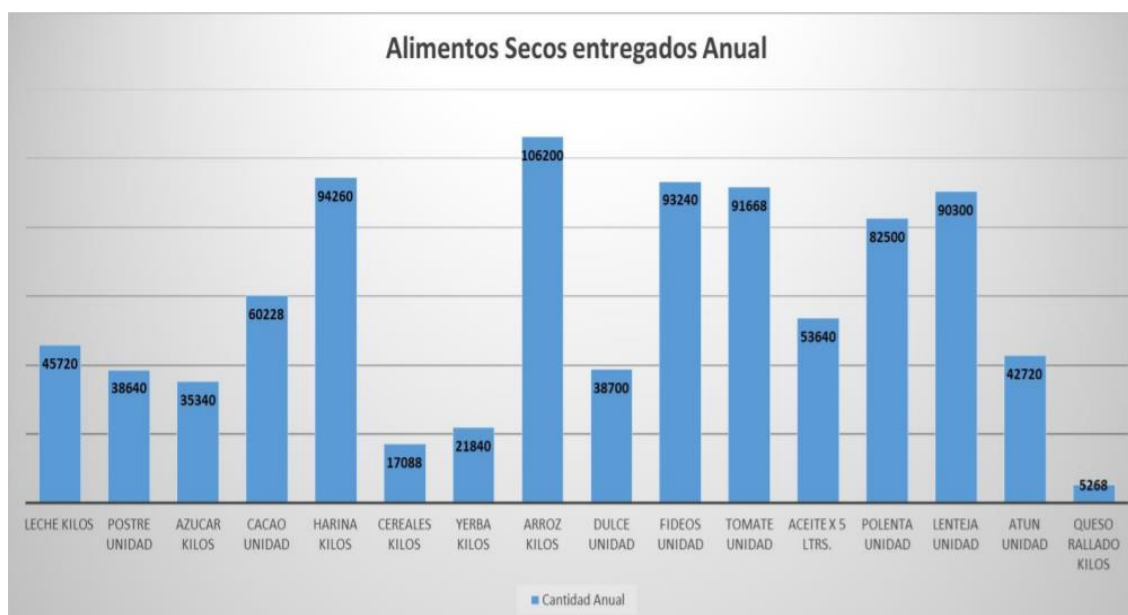

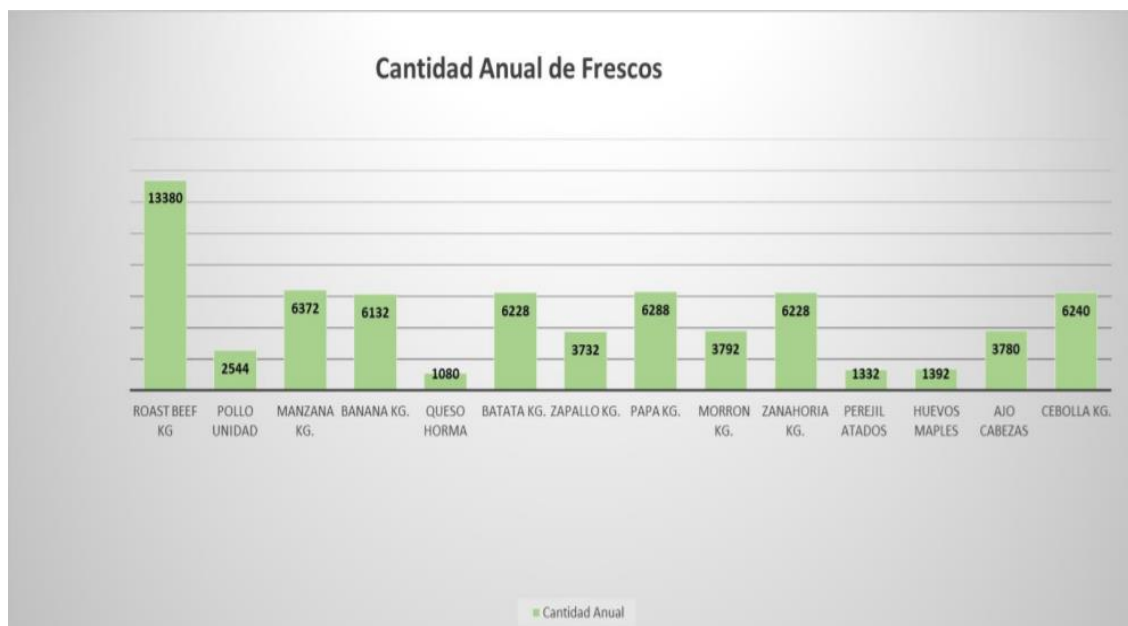

#### 1.c.4 DISCAPACIDAD 2019

- **Junta Evaluadora Discapacidad:**

Se realizan aproximadamente 100 juntas evaluadoras semanales. En el año 2019 se tuvieron más de 4800 evaluaciones para otorgamiento del Certificado Único de Discapacidad.

- **Pensión por incapacidad laboral- Certificado Médico Oficial (CMO) Digital:**

En Tigre se realiza una división programática para realización del CMO Digital, en donde la mitad de las localidades se ocupa el Hospital Interzonal de Pacheco y la otra mitad se ocupa el Municipio en el Centro de Rehabilitación Frida Kahlo. La dificultad mayor conlleva en el inicio del trámite de pensión por incapacidad laboral, actualmente se realiza en ANSES y luego, si corresponde accede a la realización del CMO digital.

- **Programa entrega de Elementos**

Destinado a Vecinos del municipio que no cuentan con cobertura social ni prepaga (personas con discapacidad tienen prioridad) se realiza la entrega de audífonos, muletas, anteojos, sillas de ruedas, sillas posturales, bastones de apoyo, bastones ceguera, andadores, prótesis, camas ortopédicas, almohadones y colchones anti-escaras, plantillas, valvas, inmovilizadores de rodillas, apoyos técnico que impacten en la calidad de vida de las personas, como por ejemplo un amplificador visual para una niña con disminución visual. Se entregan cerca de 500 Elementos con una inversión de más de 5 millones de pesos.



### **Centro de Rehabilitación Municipal Frida Kahlo**

Contamos con rehabilitación acuática, clínica de sillas, atención en fonoaudiología, terapia ocupacional, psicología, para adultos y niños en 2019 más de 25 mil prestaciones.

- **Talleres en Escuelas**

Se capacitaron a más de 1500 niños en materia de discapacidad, concientizando sobre la necesidad del respeto y aceptación de la diversidad.

Capacitaciones a docentes y vecinos.

En materia de inclusión educativa se ha llegado a más de 2000 personas.

- **Consejo Municipal de Discapacidad**

Se reúnen mensualmente a más de 60 personas de organizaciones de la sociedad civil, ONG, agrupaciones de padres y vecinos con discapacidad; para trabajar en políticas concretas de inclusión y evaluación de necesidades, dando como resultados capacitaciones, asesoramientos, difusión, promoción de los derechos de las personas con discapacidad.

- **Asesoramiento Legal Gratuito**

Para todos los vecinos que necesiten guía para los trámites de discapacidad, más de 1100 personas se acercan anualmente para asesorarse

## **1.d AISLAMIENTO FOCALIZADO POR COVID 19- BARRIO SAN JORGE.**

### **1.d.1 DESCRIPCIÓN DEL BARRIO**

El barrio San Jorge, posee una superficie de 0.05205 KM2 y una población de 1651 personas.

Allí se pueden encontrar aproximadamente 500 viviendas, distribuidas en 24 manzanas, trazadas de manera irregular.

A su vez, encontramos la presencia de instituciones tales como iglesias, comedores y una parroquia. Las mismas brindan tareas de apoyo escolar, colonia infanto-juvenil y secundario para adultos.



### **1.d.2 DETECCIÓN PROBLEMÁTICA Y OPERATIVO DETECTAR SARS-COV-2 (COVID-19)**

En el marco de la pandemia de COVID 19, el 8 de junio del corriente año, el Municipio de Tigre y el Ministerio de Salud de la Provincia de Buenos Aires, realizaron el operativo Detectar en el barrio San Jorge frente a la detección de casos positivos. Los resultados de los hisopados dieron una tasa promedio del 60 % de casos positivos sobre hisopados realizados. A partir de los datos obtenidos en función de la implementación del operativo Detectar, los equipos técnicos del Municipio de Tigre y del Ministerio de la Provincia avanzaron en un conjunto de medidas dispuestas para evitar la propagación del virus.

### **1.d.3 PRIMERA ETAPA: CIERRE PREVENTIVO FOCALIZADO**

El día 06 de junio, mediante un equipo interdisciplinario constituido por médicos generalistas del centro de salud cercano, trabajadores sociales, psicólogos, trabajadores territoriales tanto del Municipio, como de Provincia, y Nación, se aplicó el cierre preventivo focalizado para evitar la propagación del virus a la vez que se asistía a los vecinos en la compleja situación que atravesaban.

El día 10 de junio, frente a la presencia de síntomas, 35 personas de la comunidad del barrio San Jorge decidieron realizar el aislamiento voluntario y preventivo en el “Centro de Aislamiento de Emergencia”. Este fue construido en las inmediaciones del

Centro de Atención al Vecino, en las intersecciones de las calle Liniers y Ruta 197. Los servicios ofrecidos a los vecinos consistieron en cuidados diarios, alimentación, higiene, recreación como el traslado de ingreso y egreso.

### **1.d.4 SEGUNDA ETAPA: VIGILANCIA ACTIVA INTENSIFICADA**

El 19 de junio, en forma conjunta con el Gobierno de la Provincia de Buenos Aires, se dispuso la implementación de una nueva etapa dentro de la cual se planificaron los siguientes dispositivos:

- **Atención Psicológica**

Ante el inminente cierre focalizado se realizó un abordaje interdisciplinario del barrio dentro del cual se contaba con psicólogos capaces de informar de la mejor manera posible a los vecinos y acompañarlos en esta dura situación.

A su vez, dicho equipo de psicólogos, trabajadores sociales y promotores fueron actores fundamentales en el acompañamiento a las familias que debían separarse para cumplir con el aislamiento preventivo.



- **Atención Médica**

En el ingreso al barrio se colocaron móviles sanitarios disponibles las 24hs del día para brindar atención, como así también para realizar los hisopados correspondientes.

Particularmente, el móvil sanitario del Municipio de Tigre “René Favalaro” realizó 297 hisopados dentro del barrio, de los cuales 126 fueron positivos.

Se colocaron vacunas antigripales, se realizó el seguimiento a los casos positivos, de los contactos estrechos, y también se entregaron las medicaciones correspondientes a pacientes crónicos o quienes poseían algún tipo de indicación médica.

Cabe destacar que a su vez se realizó la repartición de formularios SISA con el fin de brindar las altas o las certificaciones medicas correspondientes para facilitar la tarea a los empleadores correspondientes.

- **Asistencia Alimentaria**

El Ejército Argentino estuvo a cargo de cocinar en su dependencia y llevar periódicamente la comida al barrio, utilizando los recursos y alimentos aportados por el Municipio de Tigre. Los mismos eran otorgados a los vecinos de la comunidad por parte de agentes territoriales de las áreas nacionales, provinciales y municipales.

Del mismo modo, se otorgó en cada domicilio bolsas de mercadería, botellas de lavandina X 1LTS, jabones, bidones de lavandina X5LTS, frazadas, pañales para niños y adultos, tapabocas e indumentaria.

Asistencia de trabajador territorial para trámites, compras, consultas, etc. a los fines de llevar a cabo el aislamiento preventivo de la forma que corresponde.

El Municipio de Tigre garantizó el equipamiento necesario (máscaras, mamelucos, barbijo, guantes) para la protección de los Agentes territoriales, voluntarios y referentes barriales, quienes tenían la tarea de asistir a todo el barrio, y el recorrido constante por los pasillos.

Para la entrega de recursos coordinada se distribuyó al equipo de territoriales del área de Asistencia Social Directa, por manzana, y fue acompañado por trabajadores de los ámbitos provinciales y nacionales.

Dichos agentes intervinieron constantemente en el territorio siendo los únicos facultados para moverse dentro del mismo. Dentro de sus tareas no sólo buscaron garantizar que tanto



la comida como los elementos repartidos sean debidamente entregados a cada grupo familiar, sino que también se ofreció a adultos mayores y aislados preventivamente el servicio de compras o trámites que consideraran necesarios.

- **Mesa de consulta de ANSES**

En los ingresos al barrio se emplazó una mesa para consultas de Ingreso Familiar de Emergencia (IFE), Asignación Universal Por Hijo (AUH) y Asignación Universal de Embarazo (AUE).

- **Dispositivo de detección e intervención en situaciones de violencia de género.**

Se brindó asesoramiento a los vecinos y vecinas en cuestiones de atención a los casos de violencia de género y abuso sexual.

- **Cajeros automáticos portátiles.**

El banco de la Provincia de Buenos Aires acercó un móvil con cajero automático para que los vecinos puedan disponer de su dinero en las cercanías del barrio.

Puestos de ventas de alimentos secos y frescos a través del mercado popular.

y asistencia con recursos de alimentos frescos y secos a las 6 ollas populares del barrio.

#### **1.d.5 ESTRUCTURACIÓN DEL BARRIO**



#### **1.d.6 DISPOSICION DURANTE EL CIERRE PREVENTIVO FOCALIZADO**



Cierre de pasillos secundarios. La finalidad de dicha medida fue la de generar una única entrada y salida que permita fortalecer y simplificar los controles.

Higienización por parte de La Policía Ecológica tanto de los ingresos como de los egresos del barrio.

Personal asignado de los diversos equipos sanitarios (Nación, Provincia, Municipio) recababan información de aquellos individuos que fuesen positivo confirmado o contacto estrecho con los mismos.

Agentes territoriales se desplegaron a lo largo y ancho del territorio con los fines de garantizar el cumplimiento de los protocolos tales como la distancia social, el uso de tapabocas o la higiene de manos.

El ingreso y egreso del barrio era controlado a través de equipos tanto municipales como provinciales a los fines de garantizar la permanencia en aislamiento de quienes eran identificados como contacto estrecho con los positivos o con positivo confirmado.

En el centro del barrio se encontraba el apoyo escolar que funcionó como base operativa donde se coordinaba por los diferentes efectores la organización diaria.

#### **1.d.7 ETAPA FINAL**

El día 18 de junio a partir del seguimiento de los profesionales de la salud se deciden otorgar las altas médicas a los vecinos que se encontraban en el Centro de Aislamiento de Emergencia y trasladarlos de regreso a su domicilio. Estos habían permanecido en el mismo durante 10 días allí.

El centro de Aislamiento de Emergencia del Municipio de Tigre ubicado en las inmediaciones de Protección Ciudadana o Centro de Atención al Vecino contaba con 500 camas, acceso a baños con vestuario, elementos de higiene personal y recreación, como televisor y un espacio al aire libre, también contaba con servicio de desayuno, almuerzo, merienda y cena (todo elaborado dentro de la cocina del centro de Aislamiento y respetando las indicaciones médicas en caso de requerir dietas especiales por parte de algún paciente).

El día 30 de junio los equipos técnicos provinciales y municipales evalúan la apertura del barrio luego de otorgar las altas médicas y la disminución significativa de nuevos contagios.

Si bien las medidas de prevención y la asistencia tanto médica como alimentaria continuaron, ya no se necesitaba de controles intensivos.



#### **1.d.8 ESTUDIO DE SEROPREVALENCIA**

El 30 de Julio la Secretaria de Salud del Municipio de Tigre comenzó estudios de Seroprevalencia para poder detectar fehacientemente el porcentaje poblacional (perteneciente al barrio San Jorge) que produjo anticuerpos contra el COVID-19. A su vez, dicho estudio se relaciona con el objetivo de fomentar las campañas de donación de plasma.

#### **1.d.9 ACTUALIDAD**

En la actualidad se continúa con el acompañamiento a los vecinos mediante encuentros vecinales, donde se brinda información, se entregan elementos de limpieza y protección personal.





## 2 EMPLEO:

### 2.a ACCIONES:

- Proponemos, diseñamos, elaboramos, administramos y fiscalizamos las políticas de generación de empleo, inserción laboral, de desarrollo productivo local, formación laboral y de acceso a las nuevas tecnologías.
- Posicionamos al Municipio como unidad de vinculación tecnológica de referencia para desarrollar relaciones de cooperación, asistencia e intercambio entre entes privados y públicos
- Diseñamos y promovemos estrategias para lograr la mayor inserción laboral de vecinos del municipio en las diferentes empresas, industrias y comercios
- Atendemos al vecino en búsqueda de empleo
- Realizamos la Intermediación laboral
- Administramos y promocionamos las búsquedas laborales de empresas
- Administramos los Programas de inserción laboral

BUSQUEDAS LABORALES			
	2018	2019	2020
ENERO	42	20	48
FEBRERO	30	31	34
MARZO	36	55	19
ABRIL	40	45	9
MAYO	19	13	8
JUNIO	69	18	10
JULIO	27	27	30
AGOSTO	28	21	22
SEPTIEMBRE	20	20	35
OCTUBRE	28	30	72
NOVIEMBRE	21	9	17
DICIEMBRE	17	14	59
	377	303	363

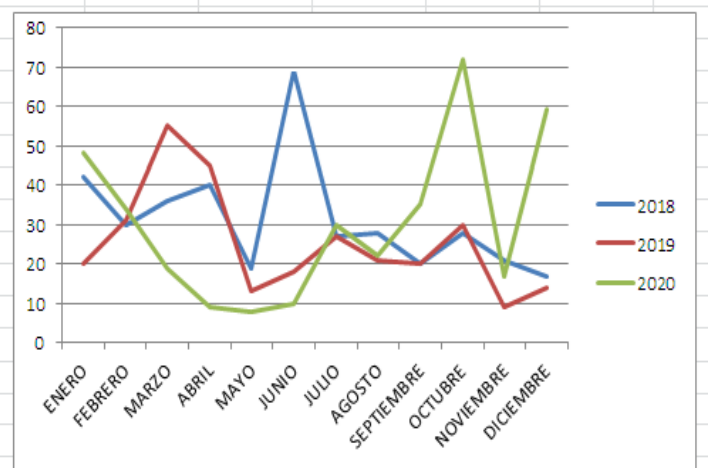





INCORPORACIONES			
	2018	2019	2020
ENERO	34	18	27
FEBRERO	25	32	19
MARZO	39	33	16
ABRIL	34	31	8
MAYO	11	12	3
JUNIO	58	13	2
JULIO	22	16	24
AGOSTO	21	7	7
SEPTIEMBRE	10	11	16
OCTUBRE	23	8	26
NOVIEMBRE	28	2	7
DICIEMBRE	6	9	49
	311	192	148

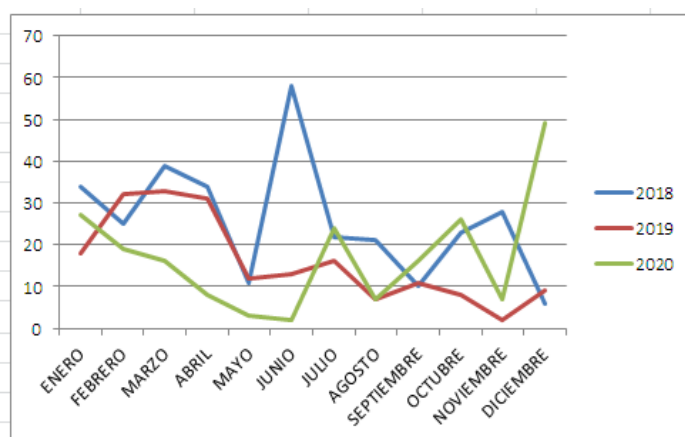

CUADRO COMPARATIVO						
MES	Bus 18	Inco 18	Bus 19	Inco 19	bus 20	inco 20
ENERO	42	34	20	18	48	27
FEBRERO	30	25	31	32	34	19
MARZO	36	39	55	33	19	16
ABRIL	40	34	45	31	9	8
MAYO	19	11	13	12	8	3
JUNIO	69	58	18	13	10	2
JULIO	27	22	27	16	30	24
AGOSTO	28	21	21	7	22	7
SEPTIEMBRE	20	10	20	11	35	16
OCTUBRE	28	23	30	8	72	26
NOVIEMBRE	21	28	9	2	17	7
DICIEMBRE	17	6	14	9	59	49
	377	311	303	192	363	148

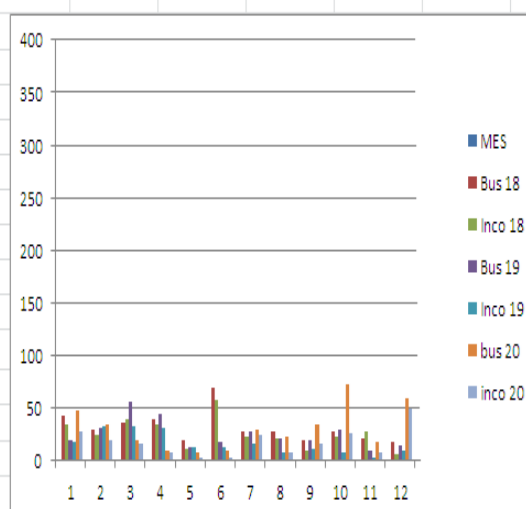

## 2.a.1 PORTAL DE EMPLEO

El Municipio de Tigre cuenta con un portal de empleo propio donde hay más de 23.000 vecinos del distrito en búsqueda activa de empleo. También se encuentran registradas más de 300 empresas que realizaron o realizan búsqueda de personal.

Cantidad de empresas que utilizaron el servicio gratuito de Intermediación Laboral



2018	2019	2020
214	210	177

Programas del Ministerio de Trabajo y Seguridad Social de la Nación implementados con el objetivo de brindar las herramientas necesarias para la inserción laboral.

Programa “Jóvenes con más y mejor trabajo”: se les ofrece a jóvenes de entre 18 a 24 años para realizar variedad de cursos de oficio, junto la posibilidad de generar un emprendimiento productivo, realizar prácticas laborales (pasantías) y talleres de capacitación para fortalecer su perfil laboral.

Programa “Promover”: busca la inserción de adultos con discapacidad, a los cuales se les brinda talleres de orientación laboral, cursos de formación en oficios, y herramientas para su inserción laboral.

“Seguro de capacitación y empleo”: es un programa integrado de prestaciones por desempleo no contributivo para apoyar a diferentes públicos en la búsqueda activa de un empleo, a través de la actualización de sus competencias laborales y de su inserción en empleos de calidad.

## **2.a.2 ÁREA DE FORMACIÓN LABORAL**

El objetivo del área es diseñar e implementar la política municipal de formación laboral, atendiendo las necesidades formativas del contexto socio productivo, que permitan propiciar el incremento de la inclusión/calificación de trabajadores actuales y potenciales.

A su vez se busca resignificar la relación existente entre el mundo del trabajo y la educación formal, como una estrategia para la mejora de las condiciones de empleabilidad e inserción al mercado laboral.

- Acciones:
- Planificación y ejecución de cursos de capacitación laboral orientados a la demanda del sector productivo
- Descentralización de las sedes para acercar los cursos a los vecinos
- Convenios académicos con las instituciones del distrito
- Seguimiento del impacto y el acceso al trabajo





- Articulación con empresa en pos de generar capacitación acorde a las demandas del mercado laboral.

### **Cursos de Capacitación Laboral**

	2018	2019	2020 *
CANTIDAD DE CURSOS	100	110	50
EGRESADOS	1750	1995	AUDIENCIA VIRTUAL

\*En el año 2020, debido al Aislamiento Social Preventivo y Obligatorio, se realizaron clases virtuales abiertas desde plataformas virtuales.

### **Articulaciones**

Desde el área también se articula con diferentes actores de la comunidad, en pos de tener una oferta formativa distribuida de manera equitativa en el distrito y a tono con la demanda del mercado laboral actual:

- Universidades
- Centros de Formación Profesional provincial (CFP)
- Fundaciones de Oficios
- Empresas privadas
- Sindicatos
- Ministerio de Trabajo y Seguridad Social de la Nación.



## **2.b DIRECCIÓN DE DESARROLLO PRODUCTIVO**

Desde el área articulamos con el sector productivo y comercial del distrito para ofrecer herramientas de desarrollo para Pymes e Industrias. Fomentando el consumo local, promover el comercio regional y exportación de estas.

Generamos un espacio de formación y capacitación en nuevas tecnologías e innovación.

Articulamos con entidades locales públicas y privadas para el desarrollo económico y social de Tigre.

### **2.b.1 TARJETA SOY TIGRE**

Desde el año 2014 el Municipio ofrece la tarjeta “SOY TIGRE” de manera gratuita a los vecinos.

Esta herramienta favorece tanto a emprendedores como a consumidores locales y es por eso por lo que los beneficios, días de descuento y medios de pago, son ofrecidos por cada negocio, de acuerdo con su capacidad y estrategia comercial.

Se trata de una acción concreta que busca promocionar y estimular el consumo interno.

Desde el Municipio brindamos una importante estrategia de difusión mediante la web, e-mail, SMS y diversas campañas gráficas y radiales, entre otras formas de contarles a los vecinos los beneficios que pueden tener utilizando la tarjeta en los comercios adheridos.

Los comercios adheridos son alrededor de 440 entre mayoristas, autoservicios, indumentaria, entretenimientos, librerías y salud, entre otros.

La cantidad de tarjetas entregadas hasta la fecha es superior a 120.000.

También entregamos la tarjeta a empleados de empresas radicadas en el distrito. Pueden acceder a los beneficios los empleados tengan o no domicilio en Tigre.

Cantidad de empresas que solicitaron la tarjeta hasta 2020 inclusive: 40

Cantidad de empleados que viven en tigre: 605

Cantidad de empleados que viven fuera de Tigre: 900



## 2.b.2 PORTAL DE COMPRA EN TIGRE

Con el propósito de estimular la economía local durante la pandemia de coronavirus, el municipio lanzó “Compra en Tigre”, una plataforma online que permite conocer la oferta comercial y gastronómica del partido.

Cantidad de comercios registrados: 300

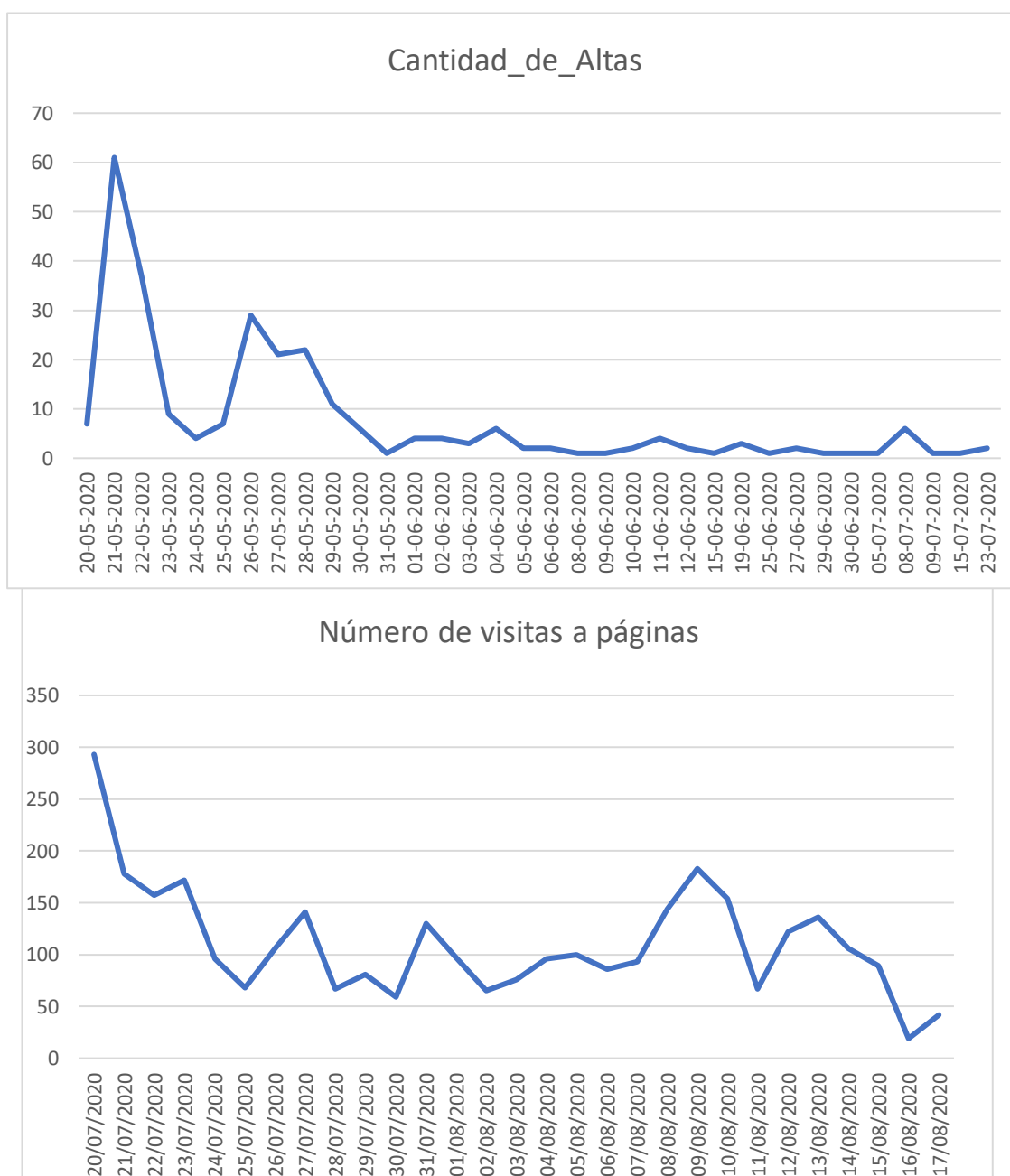



### **2.b.3 RELACIÓN CON EL SECTOR PRODUCTIVO**

Desde nuestra Dirección coordinamos espacios de encuentro entre Estado y empresas, cámaras y asociaciones empresariales con el objetivo de canalizar las demandas y propuestas para poder diseñar políticas públicas de desarrollo económico local.

Realizamos visitas a empresas para poder conocer las capacidades productivas y comerciales actuando de nexo con las diferentes áreas de gestión municipal con el fin de dar respuesta a las necesidades planteadas.

Asesoramiento de las diferentes líneas de financiamiento provinciales y nacionales, destinadas a impulsar la actividad de las micro, pequeñas y medianas empresas.

#### **Periodo 2018/2019:**

Realizamos desayunos donde participaban representantes (presidentes, gerentes, directores) de Pymes de Tigre y las distintas áreas de gestión Municipal (Protección Ciudadana, Empleo, Servicios Públicos, Fiscalización Tributaria y Desarrollo Urbano).

Cantidad de empresas que participaron: 230

#### **Periodo 2020:**

Con el objetivo de acompañar y recabar información sobre la situación actual de las empresas radicadas en el distrito durante realizamos una encuesta de manera telefónica.



Encuesta empresas COVID-19 Tigre - abril 2020

Cantidad de encuestas

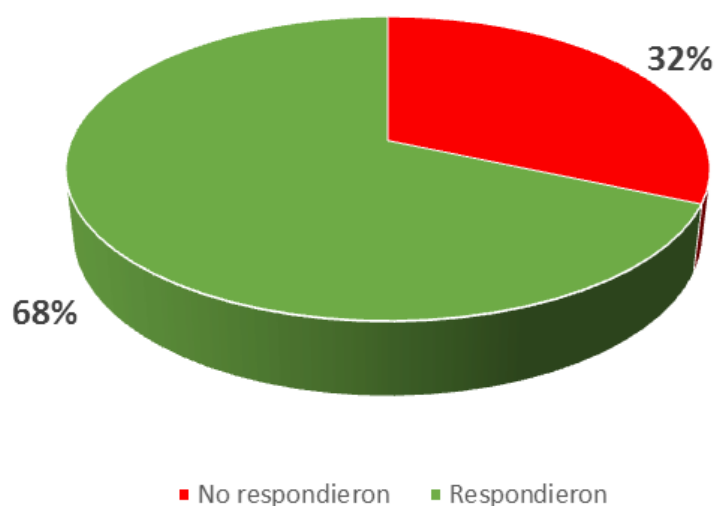

¿Logro pagar en tiempo y forma, los sueldos del mes de Marzo?

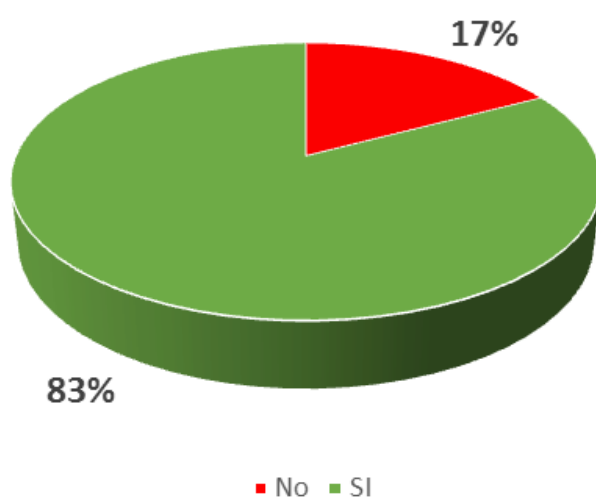



### EN CASO DE RESPONDER SI ¿En qué porcentaje?

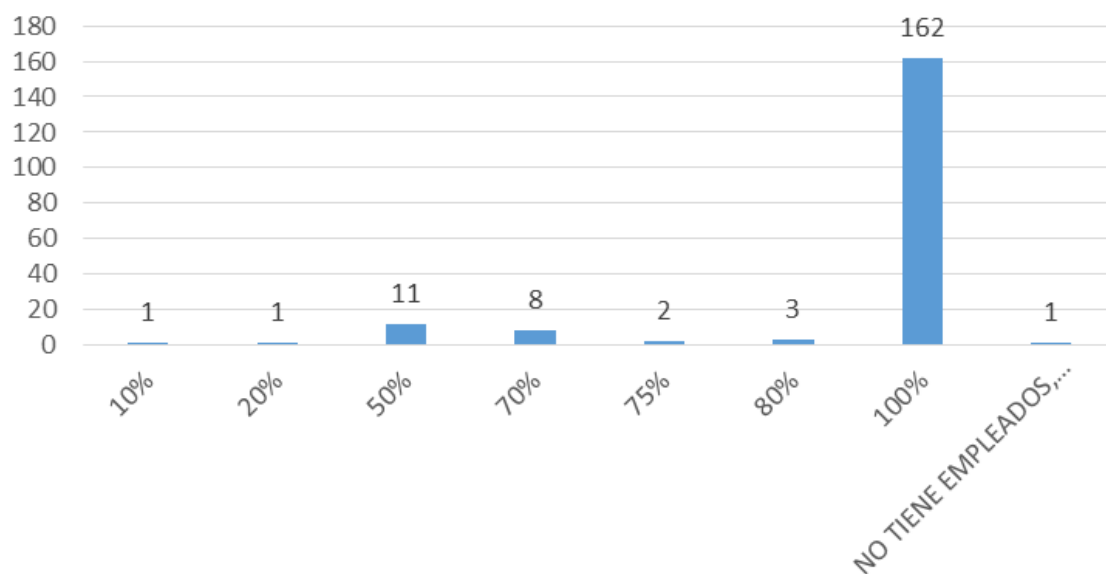

### ¿Recurrió a los créditos para las pymes con una tasa de 24% para pagar sueldos?

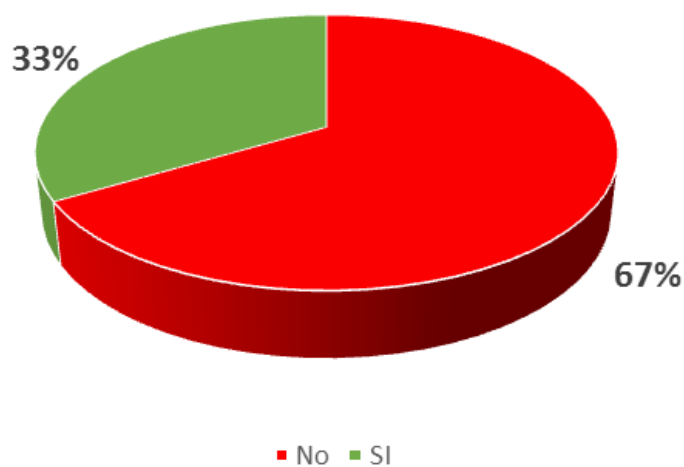



En caso de haber necesitado el crédito, lo obtuvo?

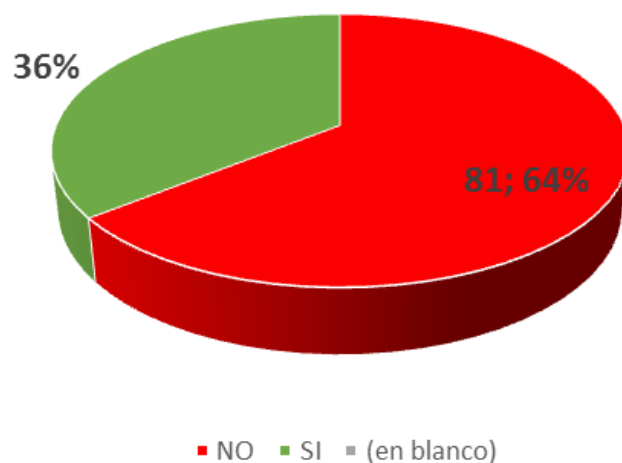

¿Cree que lograra pagar en tiempo y forma, los sueldos del mes de Abril?

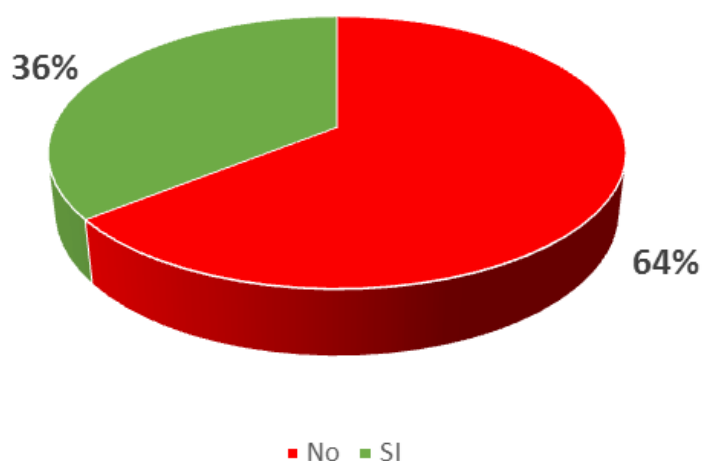



Tendencia de cobros sueldos mes de Abril

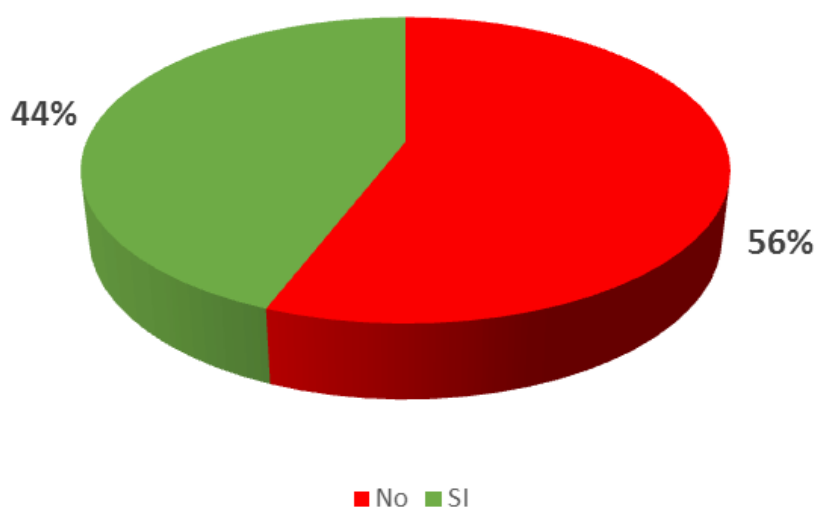

¿Cree que recurrirá a la línea de crédito en el próximo mes?

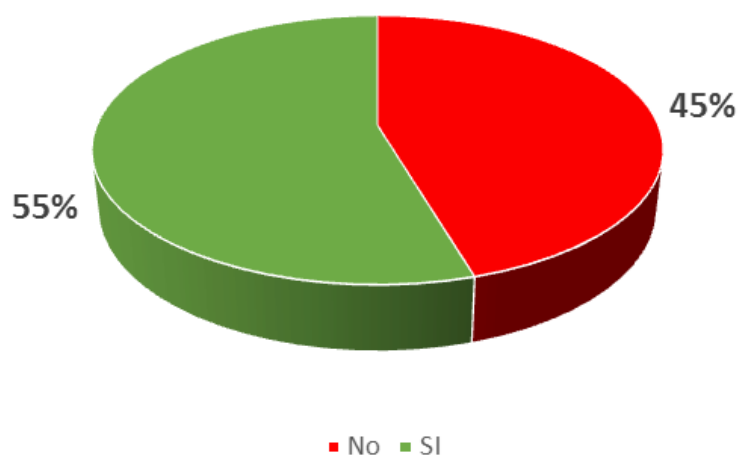





Teniendo en cuenta todas las medidas de prevención al contagio, protocolos, elementos de protección personal (EPP) ¿Ud. cree su empresa puede funcionar normalmente?.

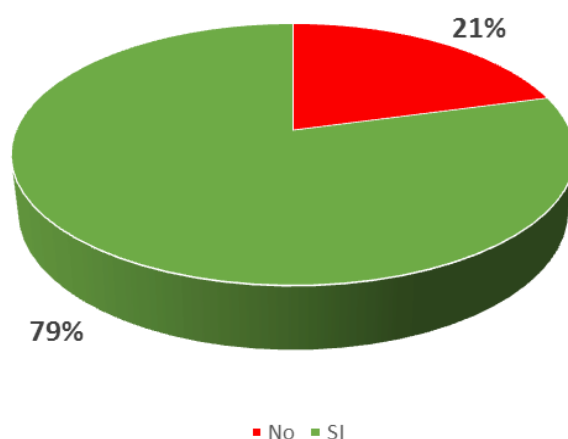

- **Responsabilidad Social Empresaria**

Desde la Dirección de Responsabilidad Social Empresaria identificamos aquellas empresas locales que tienen una política activa de responsabilidad social corporativa y diseñamos con ellas diversas acciones y proyectos conjuntos.

- El programa “**Para Verte Mejor**”, es un caso exitoso de gestión público –privada ya que lleva 12 años en funcionamiento.

Dicho Programa es fruto del trabajo asociado con Volkswagen Argentina, óptica Essilor, Rotary Club de Tigre y Club Leones de General Pacheco. Desde la creación del programa, entregamos más de 8000 anteojos a niños y niñas de escuelas primarias y especiales del distrito. Además, se brindan diagnósticos oftalmológicos a los estudiantes.

Otras acciones que llevamos adelante junto a las áreas de gestión son:

- Voluntariado corporativo
- Donaciones
- Salidas recreativas
- Talleres en escuelas
- Programa de Pasantías: TIGRE EDUCA

- Financiamiento de programas: ORQUESTAS INFANTO JUVENILES PARA VERTE MEJOR / TIGRE INTEGRA
- Padrinazgo de instituciones sociales, deportivas y culturales
- Acompañamiento económico en eventos masivos: CARNAVALES / MARATÓN
- Promover empleo local
- Fomentar prácticas amigables con el medioambiente
- Articular con políticas públicas municipales: RCP / BOTÓN DE ALERTA / GÉNERO / SOY TIGRE
  - Polo Tecnológico Social.

Durante el año 2018 y en el marco del programa de Responsabilidad Social Empresaria, en alianza con empresas como Microsoft, IBM, FreeFlow, entre otras. Se creó un espacio de formación y capacitación en tecnología, innovación y emprendedurismo.

Orientado a los departamentos comerciales, administrativos, financieros y de marketing.

Personas capacitadas: 1085

- **Desarrollo Emprendedor**

El objetivo del Área es fortalecer las capacidades de emprendedores y artesanos del distrito a partir de tres enfoques complementarios (capacitación y asistencia técnica, financiamiento y comercialización) a los fines de brindar estrategias reales que apunten a potenciar y viabilizar la gestión de dichos emprendimientos sociales, mejorando así la calidad de vida de los actores involucrados.

30 ferias anuales fijas e itinerantes en las distintas localidades de Tigre.

2 locales propios Marca origen Tigre (Carrefour pacheco y Puerto de Frutos)

Inscriptos en el registro de Artesanos

2018	231
2019	205
*2020	*46

**\*noviembre de 2020 hasta 1/1/2021**

Durante el Aislamiento Social Preventivo y Obligatorio se difundieron por redes sociales y por Radio Tigre online los emprendimientos de los artesanos con el objetivo de acompañarlos en esta etapa y comercializar sus productos de manera virtual.

- **Programa de Empleo Independiente (PEI)**

Programa creado para brindar apoyo, orientación y medios para desarrollar emprendimientos productivos.

Está dirigido a personas desocupadas que participen en programas del ministerio de Trabajo y trabajadores independientes que ya tengan oficio o actividad.

Se les brinda una capacitación en Gestión empresarial, se acompaña en la formulación del plan de negocios y en las tutorías para ponerlo en marcha.

Proyectos nuevos y en marcha:

-Asistencia técnica

-Asistencia económica

-Apoyo a la comercialización

Proyectos presentados

2018	112
2019	70
2020	11



**TIGRE**  
MUNICIPIO

**PACTO GLOBAL.**  
Programa de Ciudades Sostenibles.



EL FUTURO  
ESTÁ EN TODOS

GESTIÓN

TRANSMISIÓN

DESCUBRIR TIGRE

NOVEDADES

Buscar

GESTIÓN / EMPLEO Y PRODUCCIÓN / COMPRÁ EN TIGRE



## #CompráEnTigre

Te invitamos a conocer el nuevo servicio online del Municipio de Tigre para estimular el consumo local. A través de este portal vas a poder acceder desde tu casa a una importante oferta comercial y gastronómica del distrito, de manera sencilla y segura, y apoyar a los vecinos que cuentan con un emprendimiento.

#CompráEnTigre es una plataforma para colaborar con los emprendedores locales durante el aislamiento social, preventivo y obligatorio; que busca reducir la circulación en la vía pública y proteger la economía de los vecinos.

Elegí el rubro o la localidad y descubrí los negocios disponibles.

Para tener en cuenta:

- Los repartidores deben usar barbijos y guantes durante la preparación del pedido, su traslado y la entrega.
- Al entregar el producto, los clientes y repartidores deben mantener una distancia mínima de un metro entre sí.
- Al recibir el pedido, los compradores deben desinfectar su paquete y todas las superficies en donde este se haya apoyado, y lavarse las manos de manera inmediata.



## DAR DE ALTA UN COMERCIO

Para poder registrar tu comercio completa el siguiente formulario





### 3. SISTEMA DE SALUD TIGRE

#### **Sistema de salud en el Municipio de Tigre:**

- Hospital Provincial “Magdalena Villegas de Martínez” de General Pacheco.
- 23 centros de atención primaria – donde se atienden más de 950.000 personas por año.
- 3 Hospitales Municipales de Diagnóstico Inmediato (HDI) de Don Torcuato, Benavídez y Tigre centro. El Municipio de Tigre incorporó a su sistema de salud en 2021 un resonador magnético de última generación para realizar estudios de mediana y alta complejidad. A través de una inversión de más de 60 millones de pesos, el Gobierno local construyó un edificio anexo y una jaula Faraday en el Hospital de Diagnóstico Inmediato (HDI) de Don Torcuato donde actualmente se está instalando el equipo médico.
- Catamarán sanitario para las y los vecinos de Islas, los hospitales oftalmológico y odontológico
- el Sistema de Emergencia Tigre (SET)
- el Centro de Zoonosis y
- el CEPAN (Instituto Especializado en Nutrición Infantil).

2023:

- Nuevo Hospital Municipal de Alta Complejidad

El Municipio formalizó en 2021 la presentación del proyecto del nuevo Hospital de Alta Complejidad de Tigre, que estará ubicado sobre Benito Lynch – detrás del Polideportivo Domingo F. Sarmiento -. Se trata de una labor del Gobierno local que se viene planificando desde hace un año y medio y que dispondrá en una primera etapa e 2023 de 142 camas de internación y una vez culminada la obra contará con 464 camas y una superficie total de 25.000 m2.





Centros de Atención  
Familiar y de Salud  
(CAFyS)

- CAFyS Almirante Brown (General Juan Andrés 3010)
- CAFyS Baires (Blandengues entre Alvear y Ombú)
- CAFyS Belgrano (Avenida Belgrano 1661)
- CAFyS Benavidez (Avenida Alvear 2290)
- CAFyS Canal (Italia 105)
- CAFyS Carupá (Ruperto Mazza 1154)
- CAFyS Delfino (Padre Nuestro y Sans Souci)
- CAFyS Dique Luján (12 de Octubre 943)
- CAFyS Don Torcuato (Arata 2200)
- CAFyS El Arco (Tomás Godoy Cruz 1186)
- CAFyS Juana Manso (Agustín M. García 5960)
- CAFyS La Paloma (Avenida La Paloma 2200)
- CAFyS Las Tunas (Aristides Sacristi 2900)
- CAFyS Los Tábanos (Lucio López y Cnel. Rosales)
- CAFyS Los Troncos del Talar (Escalada 598)
- CAFyS Pacheco (Salta 550)
- CAFyS Ricardo Rojas (Richieri Km. 38)
- CAFyS Rincón (Av. Santa María de las Conchas 3000)
- CAFyS Río Capitán (Río Capitán y Arroyo El Toro)
- CAFyS Río Carapachay (Río Carapachay N° 798)
- Catamarán SanitarioPosta
- El Progreso (Benavidez)
- Posta La Mascota (El Arco)
- Posta Villa Liniers (Espejo 53) (Rincón)

Cada uno de ellos cuenta con un equipo de profesionales especializados en Medicina Familiar y General. están conformados – como mínimo- por: médicos generalistas, pediatras, obstetras, psicólogos, odontólogos, trabajadores sociales, enfermeros y promotor de salud.

Pediatría, medicina general, ginecología, ecografía, laboratorio, obstetricia, odontopediatría, psicología, trabajo social, electrocardiografía, enfermería y vacunación.

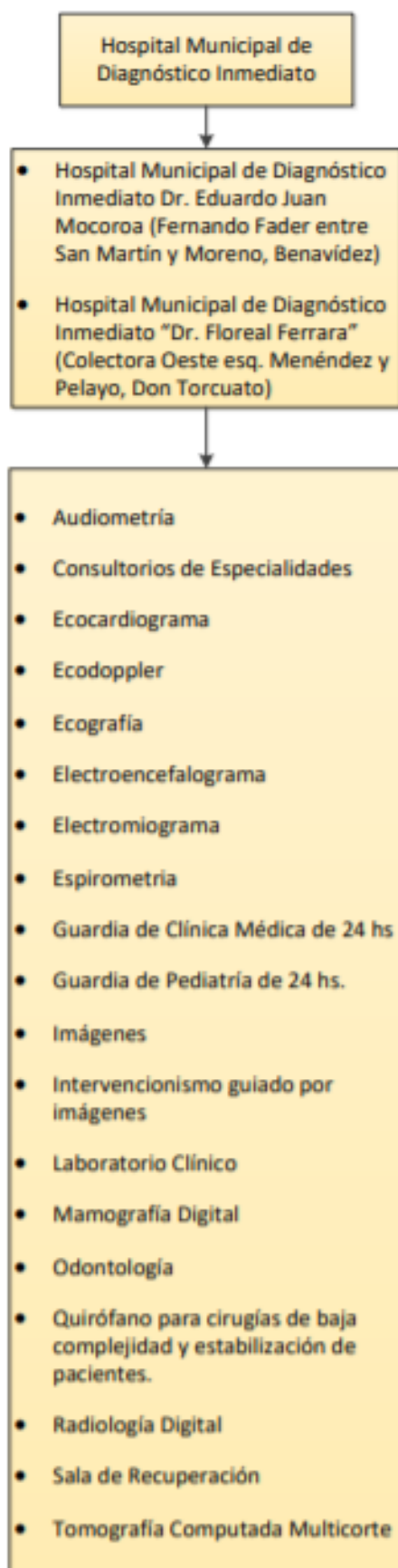

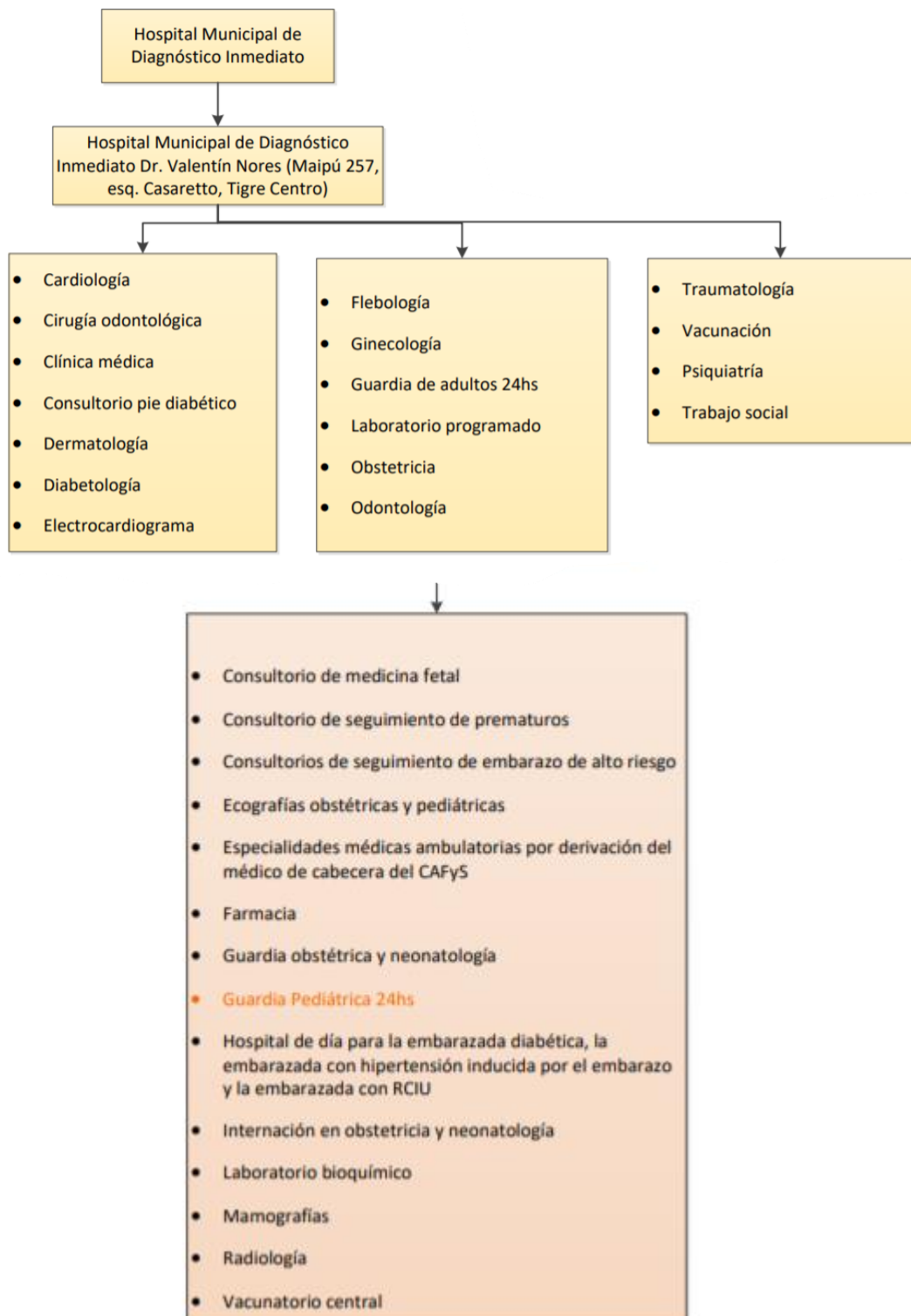





Centro de Rehabilitación Frida Kahlo  
Av. Hipólito Yrigoyen al 1400 e/ Ramón  
Castilla y O'Higgins, General Pacheco

Nuestro Centro de Rehabilitación fue creado para atender a adultos y niños que requieren rehabilitación y asesoramiento en discapacidad. Aquí funciona la junta evaluadora responsable del otorgamiento de Certificados Únicos de Discapacidad.

En el Frida Kahlo, las personas con discapacidad que no cuentan con cobertura de obra social o prepaga se someten a evaluación médica para recibir elementos ortopédicos, así como tratamiento de rehabilitación.

También se realizan talleres de habilidades, de huerta y de estimulación cognitiva, entre otros.

Hospital Oftalmológico "Dr. Ramón Carrillo"  
Lisandro de la Torre 1324, entre Ezeiza y  
Escobar, Troncos del Talar

- Campo visual computarizado
- Chequeo neonatal
- Cirugía plástica reparadora
- Cirugías programadas
- Curva de presión
- Ecobio
- Fondo de ojo
- Guardia oftalmológica 24 hs
- Neurooftalmología
- Oftalmología de vías lagrimales
- Oftalmología general
- Oftalmopediatría
- Oftalmorefracción
- Patologías de órbita

Hospital Odontológico "Prof. Dr. Ricardo Guardo"  
Hipólito Yrigoyen (ex Ruta 197) esq. San Lorenzo,  
General Pacheco

- Consultorios odontológicos
- Guardia odontológica
- Laboratorio de ortodoncia y ortopedia
- Quirófanos odontológicos
- Radiología



Hospital Municipal de Diagnóstico por imagen  
Colectora Oeste y M. Pelayo, Don Torcuato.

**Servicios**

- Tomógrafo
- Radiología digital
- Mamógrafo digital
- 2 ecógrafos (con módulo cardiológico)
- Audiómetro digital
- Impresoras láser para imágenes de calidad superior
- Imágenes y estudios disponibles en formato digital

**Estudios**

- Ecografías
- mamografías
- Tomografías
- Ergometrías
- Espirometrías
- Electromiogramas
- Electroencefalogramas
- Holters
- Rayos
- Estudios programados y de urgencias las 24 hs.

CEPAN – Centro de Apoyo a la Nutrición  
Dirección: Av. De los Constituyentes 3284,  
Las Tunas (General Pacheco).

**Especialidades**

- Pediatría,
- diabetes,
- nutrición,
- psicología,
- trabajo social.

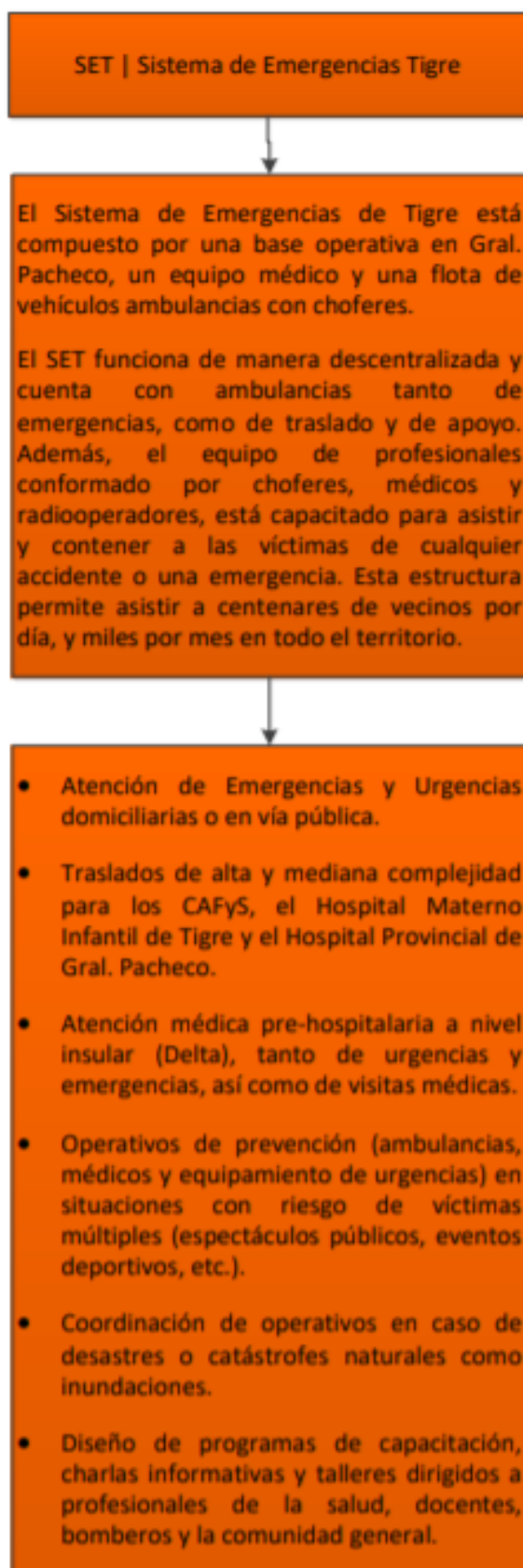



#### 4. DEPORTE

La Subsecretaría de Deportes del Municipio de Tigre, tiene como objetivo principal, la promoción de la práctica deportiva como herramienta de integración, inclusión y vida saludable para todos los vecinos de Tigre y usuarios asistentes fortaleciendo los valores fundamentales, a saber:

- Solidaridad
- Respeto
- Humildad
- Compañerismo

Estableciendo una sinergia entre: la Subsecretaría de Deportes, las diferentes áreas del municipio y los Clubes e Instituciones estatales y privadas.

El objetivo principal es mantener el posicionamiento de nuestro municipio como aquel que posee, a nivel de Infraestructura y recursos humanos destinados al deporte, el nivel más alto de Argentina.

Apuntando a la integración, inclusión, vida saludable, modernización general de los polideportivos, de sus usos y costumbres, mejora en el servicio, la cantidad de inscriptos y la convivencia de todos los sectores sociales en un solo lugar.

##### 4.a OBJETIVOS DEL ÁREA

El desarrollo de las políticas deportivas como eje fundamental dentro de las políticas de estado, apunta a utilizar al deporte como herramienta de desarrollo social e inclusión en todos los sectores socioeconómicos del municipio e incluyendo las diversas franjas etarias, teniendo dos enfoques claros:

Deporte Social

Deporte de medio/alto rendimiento

La interacción entre Municipio e instituciones, clubes y/u otros organismos gubernamentales, tanto nacionales como provinciales, es esencial en el área deportiva, ya que no se puede desarrollar el deporte de forma aislada e independiente.

##### 4.b RECURSOS HUMANOS

Los recursos humanos son la herramienta elemental con la que cuenta el área de deportes. Poseemos más de 700 empleados disponibles que, los siete días de la semana, son responsables de brindar una óptima atención y recepción a quienes se presentan en nuestros polideportivos o escuelas deportivas.



Cada Polideportivo cuenta con: Responsable de Polideportivo, Regente, Coordinadores de campo y Natación, Profesores de educación Física, médicos, Maestranza y Administrativos.

Se Realizan capacitaciones de:

- Administrativas,
- De RRHH
- Trabajo en equipo
- Primeros auxilios, RCP, utilización del DEA
- Discapacidad / Inclusión
- Violencia de género y procedimientos de acción.
- Infancia
- Capacitaciones específicas en las diferentes áreas deportivas según la demanda

#### **4.c DE LOS POLIDEPORTIVOS DEL MUNICIPIO DE TIGRE**

El municipio de tigre cuenta con 18 polideportivos al día de la fecha, dentro de los cuales uno está dedicado en su totalidad a la tercera edad.

Los polideportivos se construyen como un área medular en el municipio de Tigre. Para su creación se realizan estudios detallados que incluyen informes y estudios socio - económicos, de manera tal que garanticen a todos nuestros vecinos un servicio de calidad a un costo menor que el ofrecido en el sector privado.



Polideportivo		Localidad	Natatorio	
Gral. San Martín	1	Don Torcuato	Climatizado	Semiolímpica
D. F Sarmiento	2	Tigre	Climatizado	Semiolímpica
M Belgrano	3	Talar	Climatizado	20 mts x 10
M. M. Güemes	4	Benavidez	Climatizado	Semiolímpica
Ricardo Rojas	5	Ricardo Rojas	Climatizado	Semiolímpica
M. Moreno	6	Troncos del Talar	Climatizado	Semiolímpica
Tercera Edad	7	Rincón de Milberg		21 mts x 10
Almirante Brown	8	Talar	Climatizado	Semiolímpica
Otorino Zanón	9	Bancalari Don Torcuato	Climatizado	Semiolímpica
Gral. Pacheco	10	Gral. Pacheco	Climatizado	Semiolímpica
Islas	11	Sección Isla Delta		
Dique Luján	12	Dique Luján		Semiolímpica
Rincón de Milberg	13	Rincón de Milberg	Climatizado	20 mts x 10
El Zorzal	14	El Zorzal Gral. Pacheco	Climatizado	20 mts x 10
Juan Carlos Zabala	15	Benavidez	Climatizado	Semiolímpica
Ricardo Gutierrez	16	Don Torcuato	Climatizado	20 mts x 10
Delfo Cabrera	17	Talar Sur	Climatizado	Semiolímpica
Bernardo "Ñato" Errecart	18	Benavidez	Climatizado	Semiolímpica



#### **4.d ACTIVIDADES DEPORTIVAS**

El Municipio de Tigre cuenta con distintas actividades deportivas, la gran mayoría dentro de los polideportivos y otras en clubes de barrio e instituciones privadas como Básquet, Tenis o Remo.

Las actividades que se realizan dentro del área son deportivas, recreativas y de expresión corporal a los fines de brindar a todos nuestros vecinos la disponibilidad de una actividad física acorde a sus deseos y necesidades

Una de las actividades más importantes son las acuáticas. Dentro de estas podemos encontrar clases de aprendizaje de nado (todas las edades), Aqua Gym, Hidro Gym, rehabilitación, entrenamiento y pileta libre. Estas actividades se llevan a cabo, durante el verano, en todos los polideportivos, mientras que en los meses invernales se asisten a los 15 natatorios climatizados.

Otra actividad que cabe destacar es la conocida como EID “Escuelas de Iniciación Deportiva” que realizamos en 17 polideportivos de Tigre. El objetivo de esta es fomentar en los más pequeños la práctica del deporte, buscando aquel que más se adapte al interés o capacidad de cada uno.

#### **4.e TERCERA EDAD**

Las actividades de Tercera Edad son una de las más importantes que se realizan en todos los polideportivos. Las mismas son de campo físicas, recreativas, danzas, deportivas y de natación.

Desde el año 2015, nuestros profesores dictan clases en los Centros de jubilados del Municipio de Tigre.

Por otro lado, cabe destacar que desde el área se llevan a cabo bailes, peñas, excursiones y evento.

A los fines de brindar un servicio de excelente calidad el Municipio de Tigre cuenta con un polideportivo de dedicación exclusiva para las actividades de esta franja etaria. Al mismo únicamente asiste aquellos vecinos que realizan más de una de las actividades que son ofrecidas. A su vez, desde este espacio se lleva a cabo la organización de la realización de torneos internos (de cada polideportivo), municipales (entre los Polideportivos), abiertos (Centros de Jubilados, Polideportivos) y la organización de los juegos Bonaerenses.





#### **4.f DISCAPACIDAD**

Hace más de dos décadas, el programa destinado al acompañamiento de personas con discapacidad se lleva adelante en el municipio de forma ininterrumpida. A lo largo del mismo, el número de niñas, niños, adolescentes, jóvenes, adultas y adultos participantes se ha incrementado.

La programación de actividades es distribuida durante seis días a la semana (lunes a sábado), en diversos horarios. Las actividades realizadas abarcan recreación, prácticas deportivas, campamentos, rehabilitación, salidas de espaciamento, etc.

Durante los últimos años el número de concurrentes ha superado las trescientas personas. Una pequeña parte de la población concurre por sus propios medios, mientras que los restantes utilizan el servicio de transporte que ofrece nuestro municipio.

El objetivo principal es utilizar el deporte como herramienta de inclusión. En este sentido es que contamos con el área de Deporte y Arte Inclusivo, ubicado en el Polideportivo Alte. Brown, en el Polideportivo Zabala y en el Polideportivo Pacheco.

Desde esta área se realizan diversas actividades deportivas y artísticas, con participación en distintos Torneos intermunicipales como, por ejemplo:

- Liga de fútbol inclusiva – Granja Andar (Moreno)
- Torneo FUT21 - Fútbol Síndrome de Down (Sede rotativa a nivel nacional)
- Torneos de Tenis (Organizador OEA – sedes rotativas a nivel nacional)
- Liga de Boccia (Vicente López)
- Torneo de Boccia (Tigre)
- Torneo de Atletismo (Organizador OEA – sedes rotativas a nivel nacional)
- Torneo de Hockey Adaptado (Vicente López)
- Torneo de Natación (San Isidro)
- Torneo de Natación (Organizador OEA – sedes rotativas a nivel nacional)
- Jornada recreativa (San Fernando)
- Clínicas y concentraciones en diversos deportes.
- Torneos BA:
- Fútbol Discapacidad Intelectual
- Fútbol Discapacidad Motriz
- Boccia
- Tenis de Mesa Discapacidad Intelectual
- Tenis de Mesa Discapacidad Motriz



- Atletismo Discapacidad Intelectual
- Atletismo Discapacidad Motriz
- Atletismo Discapacidad Auditiva
- Natación Discapacidad Intelectual
- Natación Discapacidad Motriz
- Natación Discapacidad Auditiva
- Gimnasia aeróbica

**\* OEA (Olimpiadas Especiales Argentina).**

El programa cuenta con atletas que participaron a nivel internacional: Mundial de fútbol S. Down (Brasil), Olimpiadas Especiales (USA) y Torneo Fútbol S. Down (México).

#### **4.g TORNEOS Y COMPETENCIAS**

Contamos con el área de Torneos, que se encarga de la organización, inscripción y puesta en marcha de las competencias municipales, comunitarias, provinciales (torneos bonaerenses) y nacionales (torneos Evita).

Su director junto con un grupo de profesores de educación física son los encargados de la realización y fiscalización de estos. Los Torneos que se realizan abarcan fútbol, vóley, hándbol, hockey, atletismo y natación.

También se desarrolla la Liga de Fútbol Infantil en clubes de barrio.





## **5 DERECHOS HUMANOS**

### **5.a MEMORIA, VERDAD Y JUSTICIA**

#### **5.a.1 ARCHIVO DE LA MEMORIA LOCAL:**

Continuar la investigación sobre la historia de vida y lucha de las víctimas del terrorismo de Estado de Tigre, incorporando archivos orales y personales, ejecutando lo conveniado con la Comisión Provincial por la Memoria.

Hemos recuperado 160 historias de vida, las cuales pueden seguir en la página municipal: <https://www.tigre.gob.ar/comunidad/memoria>

#### **5.a.2 ESQUINAS DE LA MEMORIA**

Homenajear a las y los tigrenses víctimas del terrorismo de Estado a través de la señalización local en los sitios donde vivieron y desarrollaron su labor, y/o en aquellos lugares de Tigre en los que fueron secuestrados o asesinados.

#### **5.a.3 CIRCUITOS DE LA MEMORIA**

- Recorridos guiados con estudiantes secundarios, a partir de señalizaciones físicas y simbólicas de Sitios de Memoria y lugares relacionados con el pasado trágico de nuestro Pueblo, tanto dentro del distrito como en el Museo Sitio de Memoria EX-ESMA.
- Articulación con Turismo para capacitar con perspectiva en DDHH a guías turísticos, trabajando en articulación con testigos y sobrevivientes.
- Jóvenes y memoria: Articular con la Dirección de Juventud para continuar con el programa. Este programa corresponde a la Comisión Provincial por la Memoria.

#### **5.a.4 CENTRO DE ASISTENCIA A VÍCTIMAS DE VIOLACIONES DE DERECHOS HUMANOS “DR. FERNANDO ULLOA”**

Convenio con el instituto para promover la formación de los y las psicólogos de Tigre en atención especializada en proceso. De esta manera desarrollar grupos de contención para familiares víctimas del Terrorismo de Estado.



#### **5.a.5 SITIOS DE LA MEMORIA EN TIGRE**

- "La Anguilera Astarsa" Predio declarado Sitio de Memoria, el objetivo es articular con Nación, Provincia y Organismos de DDHH para acompañar, colaborar en la utilización del espacio por parte de DDHH.
- "Haroldo Conti" El mismo se encuentra bajo la órbita de Cultura, mantiene actividades culturales y participativas en la comunidad. Articular, acompañar, difundir y fomentar actividades.
- "FORD-Pacheco" Trabajando en conjunto con la Secretaría de Gobierno y los directores de Sitios de Memoria de Nación y Provincia, apuntamos a que se realice la señalización como centro clandestino de detención con las tres columnas simbólicas de "Memoria, Verdad y Justicia". Trabajar en la memoria colectiva, revalorizar los hechos históricos para fortalecer el *Nunca Más*.
- "Casa Rodolfo Walsh"
- "Quinta el Silencio"
- "Comisaría 1ª de Tigre"

#### **5.b CONOCE TUS DERECHOS**

Informar y capacitar a los vecinos y vecinas del distrito sobre sus derechos y las herramientas que poseen si estos fuesen vulnerados, generando una política pública permanente de difusión de la legislación vigente y empoderamiento de estos.

##### **5.b.1 EJES:**

Discapacidad-Género-Diversidad-Trabajo-Salud-Adultxs-Mayores-Niñez-Adolescencia-Medio Ambiente-Migración-Pueblos Originarios-Personas en Situación de Encierro.

#### **5.c IDENTIDAD**

##### **5.c.1 INDOCUMENTADXS CERO**

Articulando con el Centro de Acceso a la Justicia (CAJ) y el Registro Civil de las Personas, desarrollar campañas territoriales con los agentes del área, de promoción y facilitación de trámites para la documentación de las personas en situación de NN.



### **5.c.2 CONSEJO LOCAL DE PUEBLOS ORIGINARIO**

Crear un espacio colectivo de encuentro entre las comunidades de pueblos originarios y diversas áreas municipales, para diseñar políticas públicas en pos del reconocimiento de su identidad cultural e histórica. Acompañar la demanda de los reentierros de ancestros en sitios arqueológicos, frente a las autoridades provinciales. Este año hemos podido acompañar el proceso de Restitución de Ancestros a comunidad indígena, mediante la Provincia de Buenos Aires y el CPAI. Cumpliendo la Ley 25517.

### **5.c.3 IDENTIDAD BIOLÓGICA:**

Reactivar el convenio con Abuelas de Plaza de Mayo para difusión y acompañamiento de su tarea, además de la colaboración con la CONADI para la extracción de sangre y la detección de casos.

## **5.d SEGURIDAD DEMOCRÁTICA**

### **5.d.1 OBJETIVOS**

Promover el respeto a los derechos humanos en el accionar de todas las áreas de la Municipalidad de Tigre. Capacitando, generando espacios de reflexión, brindando herramientas para ser un Estado Modelo.

### **5.d.2 PROGRAMA DE PRELIBERTAD**

Reinserción social de quienes están privados de su libertad, velando por el cumplimiento de sus derechos y obligaciones, aportando al trabajo del Patronato de Liberados.

Articulamos con el Patronato de Liberados para la inserción de la población brindando espacios para tareas comunitarias.

### **5.d.3 FOROS DE SEGURIDAD**

Asesoramiento, Observatorio de Violencia Institucional, participación ciudadana y democrática.

### **5.d.4 COORDINACIÓN**

Coordinación con la Dirección Provincial de programas para el desarrollo socio comunitario en DDHH / Dirección Provincial de Protección de DDHH.





## **5.e CONSEJO PROVINCIAL DE DDHH**

El Consejo se crea bajo la Resolución 562/20 del Ministerio de Justicia y Derechos Humanos, con la firma del ministro Julio Cesar Alak, además, cuenta con una Resolución 01/20 que crea el reglamento Interno de Funcionamiento del Consejo de DDHH, firmada por el Subsecretario Matías Moreno.

### **5.e.1 MISIÓN**

El Consejo de Derechos Humanos procurará la inclusión efectiva de una perspectiva integral de promoción, protección, como así también de las políticas reparatorias frente a todas las vulneraciones y en la garantía del acceso a los Derechos Humanos en las políticas públicas provinciales y locales para los colectivos destinatarios, atendiendo la pluralidad e interculturalidad de la población de los 135 municipios que habitan el territorio bonaerense.

### **5.e.2 OBJETIVO GENERAL:**

Promover el funcionamiento periódico del Consejo como ámbito para facilitar las condiciones de intercambio de trabajo situado territorialmente sobre la temática, desarrollando gestiones responsables en el marco de las políticas públicas que velan por la promoción, protección y acceso de los Derechos Humanos en todo el territorio bonaerense en articulación con las áreas de gestión local.

### **5.e.3 ARTICULACIÓN MINISTERIO DE JUSTICIA Y DERECHOS HUMANOS**

Durante 2021 se realizó la inauguración de la nueva sede del Centro de Acceso a la Justicia de Tigre, ubicada en la Biblioteca Popular Juan José Castelli, General Pacheco. Los Centros de Acceso a Justicia (CAJ) son oficinas del Ministerio de Justicia y Derechos Humanos que brindan servicios de atención legal primaria gratuita orientados a los problemas de la vida cotidiana.





#### **5.e.4 ARTICULACIÓN CON SECRETARÍA DE DERECHOS HUMANOS DE LA NACIÓN**

Se realizó el acto de reposición de señalización como Sitio de Memoria de la fábrica Ford. El acto de inauguración de la nueva señalización fue organizado de manera conjunta por la Secretaría de Derechos Humanos de la Nación, la Subsecretaría de DDHH de la provincia de Buenos Aires, el Municipio de Tigre y la Comisión de exDelegados de la Fábrica Ford.



#### **5.e.5 ARTICULACIÓN MINISTERIO DE SEGURIDAD PROVINCIA DE BUENOS AIRES- DIRECCIÓN DE GÉNERO Y DERECHOS HUMANOS**

El Municipio de Tigre realiza operativos de preinscripción al Programa Nacional Acompañar, que brinda un ingreso económico y acompañamiento psicosocial a mujeres y a personas de la comunidad LGBTIQ+ víctimas de violencia de género. Al día de hoy, se registraron a 300 vecinas y vecinos, y 127 se dieron de alta.

Desde la Dirección de Políticas de Género y Violencia Familiar del Municipio se decidió realizar operativos territoriales en todas las localidades para que se pueda tener acceso al beneficio. Sumado a esto, los trabajadores sociales de los Centros de Atención Familiar y Salud (CAFyS) también están cargando solicitudes.

Desde la Secretaría de Desarrollo Social y Políticas de Inclusión, en articulación con la Subsecretaría de las Mujeres, Géneros e Infancias, se realizaron en total 10 operativos en las localidades de Dique Luján, Benavidez, Ricardo Rojas, El Talar, General Pacheco, Don Torcuato, Rincón de Milberg, Troncos del Talar, Islas y Villa La Ñata.



#### **5.f ASESORAMIENTO JURÍDICO Y ACOMPAÑAMIENTO:**

Frente a la demanda que se recibe de diversas temáticas, es imperioso generar las herramientas que brinden respuestas para acompañar a las solicitudes de los vecinos y vecinas del Distrito.

Entendemos que es necesario la incorporación de profesionales como Abogados y Trabajadores Sociales que permitan dar un abordaje integral a las diversas problemáticas. Este aun es un proyecto, pero nos permitiría profundizar el asesoramiento, el cual ahora venimos articulando con los Centros de Acceso a Justicia, las áreas pertinentes de Provincia y Nación y por supuesto con las áreas competentes del municipio.

Salud Género- Discapacidad- -Encierro y Comisarias-Servicio local de Niñez, adolescencia y familia-políticas de Igualdad- Juventud-Desarrollo Social Leyes Reparatrices-Ulloa-Cpai-CAJ.



## 5.g ANEXO: EFEMERIDES

En las fechas correspondientes a diversos acontecimientos históricos, propondremos actividades alusivas a las mismas.

- **Día Nacional de la Memoria por la Verdad y la Justicia:**  
En la semana de la memoria, acercándose el 24 de marzo, propondremos actividades con diversos públicos para no permitir nunca más que se repita ese proceso de terror y entrega de la Patria que vivimos hace más de 40 años.
- **Semana de la memoria:**  
Acompañar movilización ASTARSA en conjunto con los organismos de DDHH. A su vez se lleva a cabo la actividad conocida como “Siluetazo”. En esta se colocan siluetas en distintos puntos del partido, con nombre de detenidos desaparecidos, en honor a su memoria.
- **Día de los Pueblos Originarios:**  
El día 19 de abril se establece internacionalmente como Día de los Pueblos Originarios; se pretende reivindicar la cultura y la autodeterminación de estos pueblos que históricamente fueron masacrados y colonizados, con actividades conjuntas con el Consejo local y las comunidades originarias.
- **Día del escritor Bonaerense:**  
Conmemorando la desaparición del escritor Haroldo Conti, quien fue además docente argentino y es considerado uno de los escritores más destacados de la generación del sesenta, trabajaremos junto a la Casa Museo Haroldo Conti, ubicada en nuestro Delta.
- **Día Nacional de la lucha Contra la Violencia Institucional:**  
Para recordar las graves violaciones a los derechos humanos ocasionadas por las fuerzas de seguridad, y para discutir entre diversos actores de la comunidad un modelo de seguridad integral con respeto de los derechos humanos.
- **Masacre de Pacheco**  
El 29 de mayo de 1974 en el local del PST de El Talar, tras un intenso tiroteo, un grupo comando de la Triple A entró violentamente y agredió a los jóvenes militantes que se hallaban reunidos; este hecho terminó con la vida de Mario Zidda (22 años), Oscar Mesa (26 años) y Antonio Moses (24 años) que fueron hallados muertos el 30 de mayo en Manzanares, Pilar.
- **Bombardeo a Plaza de Mayo:**



- El 16 de junio realizaremos una actividad (mural artístico y proyección de video) en repudio del intento de golpe de Estado al gobierno de Perón, que acabó con la vida de más de 300 argentinos.

- **Masacre de Trelew:**

Se conoce con ese nombre al asesinato de 16 miembros de distintas organizaciones armadas peronistas y de izquierda, presos en el penal de Rawson, capturados tras un intento de fuga. Los sucesos tuvieron lugar en la Base Aeronaval Almirante Zar, una dependencia de la Armada Argentina próxima a la ciudad de Trelew, provincia de Chubut.

- **Día Nacional de la Juventud**

En conmemoración de la denominada “Noche de los Lápices”, ocurrida el 16 de septiembre de 1976 y días posteriores en la Ciudad de La Plata. Lo consideramos un día particular en el que en Argentina los jóvenes puedan reflexionar, a partir de ellos y de nuestra historia, quiénes fueron, quiénes son y quiénes quieren ser.

- **Día Nacional del Derecho a la Identidad**

Conmemorar la lucha de las Abuelas de Plaza de Mayo en su tarea de recuperación de los niños secuestrados por la última dictadura militar.

- **Día Universal de los Derechos del Niño y la Niña**

El 20 de noviembre, se conmemoran los aniversarios de la adopción de la Declaración Universal de los Derechos del Niño (1959) y la aprobación de la Convención de los Derechos del Niño (1989), promover actividades conjuntas.

- **Día de la Restauración Democrática y Día Internacional de los DERECHOS HUMANOS**

El 10 de diciembre se tomará como un evento concreto para proclamar los derechos inalienables e inherentes a todos los seres humanos.



## **6. SERVICIOS PUBLICOS**

### **6.a ALUMBRADO PUBLICO**

El Municipio de Tigre cuenta con 65.000 luminarias en todo el partido, 147 km<sup>2</sup> traducidos en un total de 10.000 cuadradas aproximadamente, en las que existe un 100% de superficie cubierta.

Argentina está atravesando una profunda crisis energética nacional que se espera pueda resolverse mediante una gestión eficiente y continuada durante los próximos años.

Dicha crisis afecta la continuidad del servicio de suministro de energía eléctrica, por lo que nuestro Municipio realiza desde hace varios años, un esfuerzo sin igual en la búsqueda de alternativas sustentables para la cobertura y seguridad energética.

Siguiendo con esta línea de intenciones, la actual gestión tomó la decisión de dejar atrás la iluminación de sodio de 250 watts para reemplazarla por iluminación LED de 240 watts de potencia en avenida principales y LED de 150 watts de potencia en calle internas.

Esta iniciativa de puesta en valor de los puntos lumínicos del partido ya abarca un total de 10.000 artefactos LED colocados en todo el Municipio y la intención es poder abordar el cambio a LED del 100 % de las luminarias existentes, logrando así un ahorro energético de casi un 50%.

Desde el año 2015 se ha iniciado un plan de re-potenciamiento que consiste en el cambio de lámparas de 150 a 250 watts en calles internas y de 250 a 400 watts en avenidas logrando así



una mejor visibilidad. Simultáneamente, se inició el plan de refuerzo de alumbrado con luminarias bajas de vereda. Iniciándose una primera etapa de instalación de 5.000 refuerzos y continuando con una segunda etapa de instalación de 10.000 refuerzos de vereda.

A partir del año 2018 la municipalidad de propuso continuar reforzando la iluminación pública y apostar a incrementar el porcentaje de refuerzos colocados, aumentando así la cantidad de 8500 refuerzos a 12500 unidades, sobre un total de 50 mil puntos lumínicos, beneficiando de esta forma a una mayor parte de la población del partido de Tigre.

Durante el año 2019 y parte del año 2020, el Municipio de Tigre se planteó como objetivo intentar llegar a la mayor cantidad de cuadras posibles con refuerzos de vereda brindando de esta forma un servicio de calidad para cada uno de los habitantes. Este proyecto no solo fue

destinado al centro de Tigre, la intención del programa fue y sigue siendo abarcar a todas las localidades del partido, que hoy suman un total de 16 delegaciones.

## **6.b SUBSECRETARIA DE ESPACIOS VERDES**

### **6.B.1 ARBOLADO PÚBLICO: ESPECIES NATIVAS**

Desde ya hace unos años se ha tomado la iniciativa de plantar árboles nativos en nuestros espacios públicos: plazas, sendas aeróbicas, avenidas principales. Teniendo en cuenta que se adaptan mejor a las condiciones climáticas, cuentan con un sistema de raíces que provocan menos perjuicios en veredas, tienen mayor resistencia a la incidencia de las plagas, además del gran valor cultural e histórico. Dichas especies, se caracterizan por ser rústicas, con bajo mantenimiento, resistentes a plagas y enfermedades, escasa o nula necesidad de riego durante su desarrollo. Además, atraen insectos benéficos, mariposas y colibríes, lo cual aumenta la biodiversidad.

Hemos forestado nuestros Espacios Públicos (plazas, sendas aeróbicas, avenidas principales, bulevares, etc....) con miles de Especies Nativas, a lo largo de estos últimos años. La cantidad de árboles implantado fue acorde a la superficie (m2) a forestar de los diversos Espacios Públicos.

#### **Especies implantadas:**

- *Tabebuia avellanedae* (Lapacho Rosado)
- *Jacarandá mimosifolia* (Jacarandá)

- *Peltophorum dubium* (Ibirá Pitá)
- *Parkinsonia acuelata* (Cina Cina)
- *Acacia Caven* (Espinillo)
- *Erythrina crista-galli* (Ceibo)
- *Schinus molle* (Aguaribay)
- *Bauhinia forficata* (Pezuña de vaca o Pata de buey)
- *Butia yatay* (Palmera Yatay)
- *Arecastrum romanzoffianum* (Palmera Pindó)

**Listado:** Se adjunta listado en el cual se detalla nombre de Plaza y/o Espacio Público según año de inauguración y localidad, en donde se forestó, en su mayoría con Especies Nativas

## 2018

EL TALAR PLAZA IRIGOYEN

GRAL. PACHECO PLAZA GRAL.  
PACHECO

TIGRE PLAZA SAN MARTIN

BENAVIDEZ PLAZA SAN MARTIN

DON TORCUATO PLAZA ALVEAR

TRONCOS DEL TALAR PLAZA  
SARMIENTO

TIGRE PASEO SARMIENTO

DON TORCUATO PLAZA  
BELGRANO

LA PALOMA PLAZA MARIANO  
MORENO

BENAVIDEZ PLAZOLETA  
CAFRUNE

RICARDO ROJAS PLAZA JOSE  
MARIA PAZ

RINCON DE MILBERG PLAZA  
NIÑO DIOS

GRAL. PACHECO PLAZA EL  
ZORZAL

BENAVIDEZ PLAZA LA AMISTAD

ALTE. BROWN EL PRINCIPITO

BENAVIDEZ PLAZA GÜEMES

TIGRE PLAZA HEROES DE  
MALVINAS





RINCON DE MILBERG SKATE  
PARK

TIGRE NORTE PLAZA LOS  
TABANOS

LAS TUNAS PLAZA SOLDADO DE  
MALVINAS

TRONCOS DEL TALAR PLAZA  
CABO SEGUNDO LOPEZ

RICARDO ROJAS PLAZA 9 DE  
JULIO

BENAVIDEZ PLAZA SALVADOR DI  
TOMASSO

ALMIRANTE BROWN PLAZA  
ALMIRANTE BROWN 2019

TRONCOS DEL TALAR PLAZA  
NUESTRA SRA. DE LA MEDALLA  
MILAGROSA

DIQUE LUJAN PLAZA LUIS  
ALBERTO PEREYRA

LAS TUNAS PLAZA LAS CASITAS

DON TORCUATO ESTE PLAZA  
AVIADORES DE MALVINAS

BENAVIDEZ NORTE PLAZA 21 DE  
SEPTIEMBRE

TIGRE CENTRO BOULEVARD  
DARDO ROCHA

NUEVO DELTA PLAZA GUAZU  
NAMBI

TIGRE NORTE PLAZA JOSÉ  
HERNANDEZ

BENAVIDEZ SUR PLAZA VIRGEN  
DEL TALAR

TIGRE CENTRO PLAZA  
RIVADAVIA

GENERAL PACHECO PLAZA RAÚL  
ALFONSÍN

BENAVIDEZ NORTE PLAZA DE  
LAS AMÉRICAS

RICARDO ROJAS PLAZA  
MARIANO MORENO BELLO  
HORIZONTE

GENERAL PACHECO PLAZA EVA  
PERON

ALMIRANTE BROWN PLAZA SAN  
FRANCISCO

DON TORCUATO OESTE PLAZA  
SAN MARTÍN

EL TALAR PLAZA ROTARY CLUB

RINCON DE MILBERG PLAZA  
FACUNDO CABRAL

TIGRE CENTRO PLAZA CAZON

LAS TUNAS PLAZA NESTOR  
KIRCHNER

RINCON DE MILBERG PLAZA LA  
FAMILIA

GENERAL PACHECO PLAZA LA  
DEMOCRACIA



BENAVIDEZ NORTE LA  
MASCOTA

BENAVIDEZ SUR PLAZA LA  
LIBERTAD

RINCON DE MILBERG  
BOULEVARD CASTIGLIONI

RINCON DE MILBERG CAMINO  
DE LOS REMEROS - PASEO  
JÓVEN

DON TORCUATO ESTE PLAZA  
ALTE. BROWN 2020

BENAVIDEZ SUR PLAZA LA PAZ

TIGRE CENTRO PASEO LAVALLE

LA PALOMA PASEO ABUELAS DE  
PLAZA DE MAYO

DON TORCUATO ESTE SENDA  
AERÓBICA AV. DEL TRABAJO.

## **6.c RECICLA**

El Municipio de Tigre, a través de la Secretaría General, Obras y Servicios Públicos, lanzó el programa “Reciclá” de gestión de materiales reciclables en mayo de 2019. El mismo tiene como objetivo generar conciencia social sobre la importancia de la separación de residuos en origen, recolectar los reciclables y trasladarlos a centro de gestión sustentable en Tigre.

### **6.c.1 PLAN DE CONCIENTIZACIÓN**

Con el objetivo de dar a conocer el programa, generar conciencia en la población y educar sobre reciclaje y correcta disposición de residuos, se trabaja bajo un esquema de campaña constante en todo el territorio del partido de Tigre.

Con este fin se ha conformado un equipo de 27 promotores ambientales cuya función es difundir y educar a los vecinos y visitantes de Tigre mediante recorridos puerta a puerta, talleres de reciclaje y sustentabilidad en el día a día, stands de difusión en lugares de gran afluencia de público y jornadas de concientización con vecinos.

A la fecha el municipio ha capacitado a más de 5 mil vecinos y lleva realizados cerca de 300 talleres de reciclaje y sustentabilidad. Estos tienen una duración aproximada de 45 minutos y buscan generar conciencia e informar sobre el correcto modo de separar los residuos y como llevar una vida más sustentable. Los talleres fueron realizados en escuelas de gestión pública y privada del distrito,



polideportivos, instituciones, empresas, consorcios o grupos de vecinos interesados.

### **6.c.2 RECOLECCIÓN**

Los reciclables, ya separados en origen, son recolectados por camiones municipales de caja seca (no compactadores) bajo dos modalidades: modalidad domiciliaria y modalidad de eco-puntos.

- **Recolección domiciliaria:**

La recolección domiciliaria de reciclables fue implementada en un primer momento solamente en la ciudad de Tigre y la ciudad de Don Torcuato, una vez establecido en estas dos localidades se fue ampliando a otras localidades. A la



fecha ya se encuentra funcionando también en General Pacheco, Ciudad del Talar, Benavidez Norte, La Paloma, Nuevo Delta y Rincón de Milberg.



Por medio de esta política los vecinos y comerciantes tienen la posibilidad de separar sus residuos en origen, diferenciando dos corrientes (residuos húmedos y residuos secos o reciclables), y que se recolecten ambos tipo de residuos por sus frentes.

- **Recolección por eco-puntos:**

Se instalaron islas ambientales para reciclaje en plazas y dependencias municipales de todo el partido. Cada isla, o eco-punto, está compuesta por dos contenedores tipo campanas, uno de color verde para el acopio de papel y cartón, y otro de color azul para plásticos y latas. Actualmente existen 108 eco-puntos distribuidos por todas las localidades de Tigre. Los reciclables depositados en ellos son recolectados de 3 a 4 veces por semana.

### **6.c.3 GESTIÓN SUSTENTABLE**

Los reciclables recolectados de modo diferenciado por el equipo de “Reciclá” son trasladados a la Cooperativa Creando Conciencia Ltda. (Benavidez) donde se los clasifica con el fin de darles una gestión sustentable en empresas recicladoras de Tigre. Vale mencionar que en la cooperativa hoy trabajan más de 50 vecinos del distrito, que gracias a los reciclables separados en origen en Tigre hoy cuentan con un ingreso y una fuente de trabajo digna.

Al encontrarse habilitada como destino sustentable por OPDS (Provincia de Buenos Aires), la Cooperativa Creando Conciencia está facultada para emitir los llamados Certificados de Gestión Sustentable de Residuos. Esta certificación convierte a Tigre en el primer municipio de la provincia que obtiene certificaciones por la gestión de los reciclables que recolecta de sus vecinos.



Además, esta certificación permite al municipio contar con datos y estadísticas específicas sobre los reciclables recolectados, y hacia los vecinos ofrece transparencia, credibilidad y trazabilidad del trabajo. Las cantidades recolectadas desde el inicio del programa son resumidas por trimestres en el grafico a continuación:

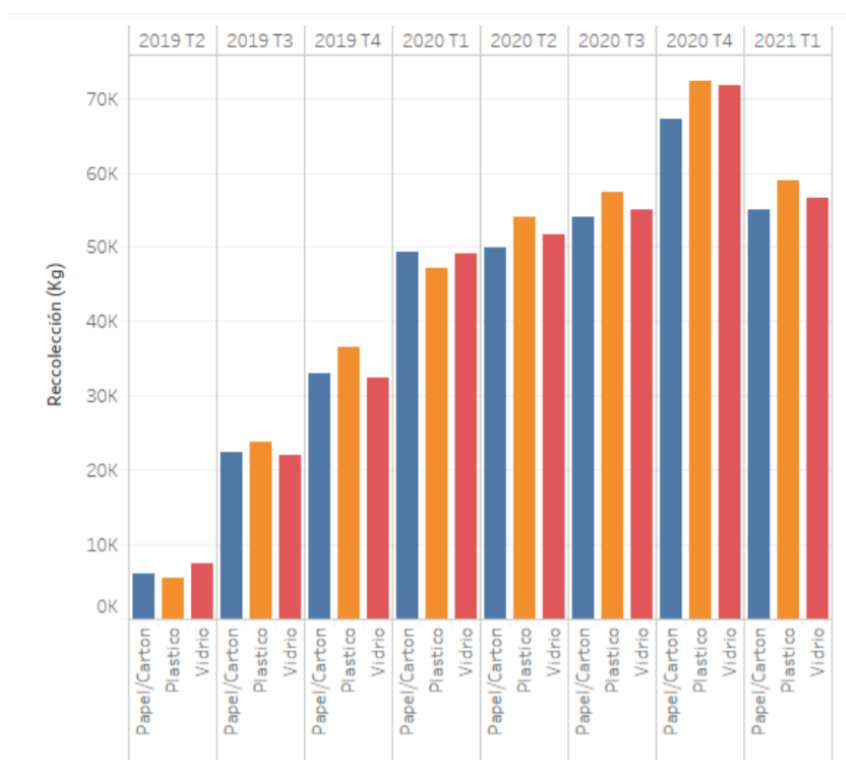

## 7. EDUCACIÓN TIGRE

La Ley de Educación Nacional 26.206 regula el ejercicio del derecho de enseñar y aprender consagrado en la Constitución Nacional y los tratados internacionales. Asegura una educación de calidad con igualdad de oportunidades y posibilidades, con prioridad nacional, y se constituye en Política de Estado.

En este sentido promueve ejercicio del derecho de enseñar y aprender consagrado por el artículo 14 de la Constitución Nacional y los Tratados Internacionales incorporados a ella.



La Constitución de la República establece que la educación debe estar centrada en el ser humano y garantizará su desarrollo holístico, en el marco del respeto a los derechos humanos, al medio ambiente sustentable y a la democracia; será participativa, obligatoria, intercultural, democrática, incluyente y diversa.

El estado Nacional fija la política educativa en todo el territorio argentino y controla su cumplimiento. Para lograr estos objetivos, el Estado también es responsable de destinar los recursos económicos que posibiliten la gratuidad, la equidad y la igualdad de la enseñanza.

Tomando en cuenta que, los contenidos programáticos y los predios educativos (su construcción y mantenimiento son de responsabilidad del Estado Provincial) y en el Art. 6 de Ley Provincial de educación, refieren que cada Municipio actuará de manera complementaria de la educación Pública, por tanto nuestro Municipio intenta intervenir positivamente en todos los niveles educativos de la enseñanza (inicial, primario, secundario, terciario y universitario) a fin que se lleve adelante la valiosa tarea educativa.

A tal fin, se trabaja articuladamente con la Jefatura Distrital de la dirección General de Cultura y Educación de la Provincia de Buenos Aires, y con diferentes actores del ámbito educativo para poder detectar necesidades, establecer prioridades y brindar soluciones a las Instituciones y comunidad educativa en general.

## **7.a MISIÓN**

Acompañar e intervenir positivamente en todos los niveles educativos de la enseñanza (inicial – primario – secundario – terciario y universitario) aportando herramientas de prevención y solución a diversas situaciones, así como brindar programas educativos de inclusión y colaborar con todo lo que hace a la infraestructura de los establecimientos provinciales.

En este sentido desde la Subsecretaría de Educación del Municipio de Tigre se establecen las siguientes Políticas Públicas en educación:

- Mejorar la Infraestructura Escolar.





- Contribuir a la mejora de la calidad de la educación desde una mirada integral garantizando la inclusión, la integración y la contención social desde la primera infancia.
- Promover la igualdad de oportunidades a jóvenes estudiantes de carreras terciarias y universitarias mediante el programa de becas Tigre Educa.
- Ampliar y promover la oferta de carreras terciarias y universitarias mediante acuerdos con universidades en el Centro Universitario Tigre.
- Ofrecer nuevos espacios de acompañamiento y capacitación tanto a niños como docentes desde diferentes espacios, dependencias y programas.



**DATOS EDUCATIVOS RELEVADOS POR LA SUBSECRETARÍA DE EDUCACION Y LA JEFATURA DE INSPECCION DISTRITAL EN EL AÑO 2020:**





Modalidad y Nivel	Estatat (a)		Privado	
	Unidades Educativas	Alumnos	Unidades Educativas	Alumnos
<b>Total</b>	<b>209</b>	<b>74.368</b>	<b>201</b>	<b>48.016</b>
<b>Educación Común</b>	<b>156</b>	<b>58.617</b>	<b>179</b>	<b>45.922</b>
Nivel Inicial	50	10.196	72	10.357
Nivel Primario	56	27.313	54	19.172
Nivel Secundario	49	20.590	49	15.632
Nivel Superior	1	518	4	761
<b>Modalidades</b>	<b>53</b>	<b>15.751</b>	<b>22</b>	<b>2.094</b>
<b>Educación Técnico Profesional</b>	<b>6</b>	<b>5.878</b>	<b>2</b>	<b>432</b>
Nivel Secundario	5	4.933	2	432
Nivel Superior	1	945	-	-
<b>Educación de Jóvenes y Adultos</b>	<b>29</b>	<b>8.381</b>	<b>2</b>	<b>515</b>
Nivel Primario	7	1.307	-	-
Nivel Secundario	15	3.479	1	189
Plan Fines (Trayectos y Deudores)	1	1.100	-	-
Formación Profesional	6	2.495	1	326
<b>Educación Especial</b>	<b>17</b>	<b>1.012</b>	<b>16</b>	<b>683</b>
Nivel Inicial	4	140	5	30
Nivel Primario	5	482	6	364
Formación Integral (b)	5	363	5	289
Formación Profesional	1	19	-	-
Residencia Lab., Pasantías, Artíst	2	8	-	-
<b>Educación Artística</b>	<b>-</b>	<b>-</b>	<b>-</b>	<b>-</b>
Nivel Secundario	-	-	-	-
Nivel Superior	-	-	-	-
Ciclo de Iniciación	-	-	-	-
Ciclo Medio	-	-	-	-
Cursos y Talleres	-	-	-	-
<b>Educación Física (c)</b>	<b>1</b>	<b>480</b>	<b>-</b>	<b>-</b>
<b>Psicología Comunitaria y Pedagogía Social (d)</b>	<b>-</b>	<b>-</b>	<b>2</b>	<b>464</b>

## 7.b ESQUEMA TEMÁTICO



#### 7.b.1 FORTALECIMIENTO EN INGRAESTRUCTURA ESCOLAR



- **Programa de refacción de escuelas provinciales**

Mejorar la infraestructura de las escuelas provinciales es una política pública del Municipio que facilita las tareas de autoridades, docentes y alumnos cuidando el entorno donde pasan gran parte de su vida aprendiendo, compartiendo, alimentándose y recreándose. Muchos edificios antiguos se encuentran deteriorados, por lo cual, durante el año, realizamos las refacciones pertinentes con reparaciones eléctricas y sanitarias, instalaciones de gas y calefacción, refrigeración, arreglo de filtraciones, pintura, carpintería, mejoras en los accesos y reparación de fachadas.

- **Programa “Bancamos tu lugar”**



Desde el programa “Bancamos tu lugar” continuamos con la donación de nuevo mobiliario para escuelas y jardines, propiciando un espacio educativo cómodo y de bienestar para un adecuado desarrollo de los niños y niñas de nuestro distrito.

- **Programa nuevos establecimientos educativos**

Se planifica la construcción de nuevos edificios escolares para garantizar que todos los niños y niñas tengan acceso a la educación. Se establecen prioridades por localidad y según matrículas de cada nivel, poniendo el foco para los próximos años en los más chicos, con la construcción de aulas maternas y nuevos jardines de infantes, así como también ampliando la oferta educativa para los jóvenes del distrito.



#### **7.b.2 PROGRAMA DE GESTIÓN EDUCATIVA.**





ALUMNOS NIVEL INICIAL	ALUMNOS NIVEL PRIMARIO	ALUMNOS NIVEL SECUNDARIO	ALUMNOS NIVEL UNIVERSITARIO	DOCENTES Y DIRECTIVOS
RECICLA	SOY TIGRE SOY ARTE	E.S.I. (EDUCACIÓN SEXUAL INTEGRAL)	C.E.T. COMUNIDAD EDUCATIVA TIGRE	C.E.T. COMUNIDAD EDUCATIVA TIGRE
C.E.T. COMUNIDAD EDUCATIVA TIGRE	CASA RONAL "LAVADO DE MANOS"	TU FUTURO SE VE	EXPO C.U.T.	TALLER DE SENSIBILIZACIÓN ¿QUÉ ES LA MASCULINIDAD?
SOY HISTORIA, SOY ARTE	TIGRES LECTORES	TALLER DE RADIO Y PODCAST	ESCUELAS SEGURAS	ERA DIGITAL SEGURA
CASA RONALD,	TIGRECITOS NADADORES	E.S.I. PROBLEMÁTICAS VIGENTES AGRAVADAS EN PANDEMIA	COOPERADORAS ESCOLARES UCES	LEY MICAELA
LAVADO DE MANOS				
DE VUELTA AL COLE CON DIABETES	DE VUELTA AL COLE CON DIABETES	PREVENCIÓN DEL SUICIDIO ADOLESCENTE		NUEVAS MASCULINIDADES
TALLER DE CONCIENTIZACIÓN DE CELIAQUIA	TALLER DE CONCIENTIZACIÓN DE CELIAQUIA	PREVENCIÓN Y ASISTENCIA DE ADICCIONES		ESCUELAS SEGURAS
ESCUELAS SEGURAS	CUIDADO RESPONSABLE DE ANIMALES	RECICLÁ		COOPERADORAS ESCOLARES UCES
COOPERADORAS ESCOLARES UCES	INTRODUCCIÓN AL USO DE LAS T.I.C.S.	DE VUELTA AL COLE CON DIABETES		
	EDUCACIÓN AMBIENTAL	TALLER DE CONCIENTIZACIÓN DE CELIAQUIA		
	SOY TIGRE. TURISMO	EDUCACIÓN AMBIENTAL EN EL DELTA DEL PARANÁ		
	RECICLA	CENTRO DE ESTUDIANTES		
	BIENVENIDO A LA PRIMARIA	UCES.CHARLAS DE ECONOMÍA		
	AJEDREZ EN LAS ESCUELAS	TEAM		
	PARA VERTER MEJOR	ESCUELAS SEGURAS		
	PROSANE	COOPERADORAS ESCOLARES UCES		
	ESCUELAS SEGURAS			
	COOPERADORAS ESCOLARES UCES			

## 7.c Logros



### **7.c.1 PROGRAMA DE NUEVOS EDIFICIOS**

Entre los logros alcanzados en el marco del proyecto, se pudo dar apertura al nuevo edificio de la Escuela secundaria 36, en el barrio El Prado, Benavidez con diseño simple y eficiente para la tarea. Acompaña instalaciones de nueva tecnologías y sistema de calefacción de última generación.



- **Jardines Municipales**

En articulación con el Consejo Local de Infancia, creamos dos Jardines Municipales en las localidades de Tigre y Don Torcuato, respectivamente. Esto dió respuesta a la demanda de un sector de nuestra población que requería del cuidado y socialización a niños de 2 a 3 años que los preparara para el ingreso al preescolar y favorecer la organización familiar en un espacio de aprendizaje seguro, recreativo y gratuito. Planificamos la construcción de un nuevo Jardín Municipal en General Pacheco (barrio Enrique Delfino) para el 2021.



### **7.c.2 PROGRAMA DE REFACCIÓN DE EDIFICOS PROVINCIALES**

Ante el deterioro lógico de los edificios escolares, desde el Municipio y en convenio con la DGCYE se procedió a la reconstrucción de distintos establecimientos.

- Reconstrucción de planta alta en Escuela Primaria N°2, Tigre.
- Reconstrucción de techos en Escuela Secundaria N°24, Troncos del Talar.
- Reconstrucción Escuela Secundaria de Educación Técnica N°3, Benavidez.
- Reconstrucción Escuela Primaria N°11, Troncos del Talar.
- Reconstrucción Escuela Secundaria N°4, Benavidez.
- Reconstrucción de Escuela Secundaria N°17, Rincón de Milberg.
- Reconstrucción jardín de infantes N°923

### **7.c.3 PROGRAMA APRENDER JUGANDO**

Se instalaron 18 nuevos juegos en Jardines de infantes, esta iniciativa erradica definitivamente los areneros brindando mayor seguridad para los niños, ofreciendo mayor seguridad a los niños y mejores juegos para la recreación junto con la entrega de pantallas táctiles interactivas que busca generar nuevas oportunidades de aprendizaje y promover la inclusión digital desde la etapa inicial.

El objetivo es llegar a los 50 jardines de infantes del distrito en el 2022.





#### **7.c.4 CENTRO UNIVERSITARIO TIGRE**

- Ampliación de nuestro Centro universitario Tigre (C.U.T.), un edificio que duplicó sus espacios construidos con fondos exclusivamente municipales. Con 23 aulas y un SUM, aloja a más de 3000 jóvenes que buscan cursar sus estudios terciarios y universitarios en el distrito. Además, dictarse el Ciclo Básico Común (CBC) de la Universidad de Buenos Aires, se dictan más de 10 carreras universitarias en conjunto con universidades de gestión privada de alto reconocimiento académico.
- Primera propuesta de post-título: Junto a la Universidad Nacional de Hurlingham se dictó la Especialización en Educación Física con orientación en discapacidad (gratuito, financiado por el Municipio)
- Orientación Vocacional: Desde septiembre de 2018 el CUT tiene un Departamento de Orientación Vocacional en conjunto con la Universidad de Buenos Aires.
- CIT: Centro de Idiomas Tigre: Desde agosto del 2018 funciona el CIT, donde ya se dictan más de cursos de inglés de diferentes niveles para vecinos y docentes.
- Alianzas con empresas: En conjunto con la Fundación telefónica se dictó el primer curso de Big Data en simultáneo, con profesores y capacitadores desde Madrid para el CUT y sede central de la fundación.



#### **7.d METAS AÑO 2025**

- Construcción de nueva Escuela Primaria N°23 en Don Torcuato.
- Construcción de nuevo Jardín Municipal en General Pacheco.
- Construcción de nueva Escuela de Educación Secundaria en Troncos del talar.
- Construcción de nueva Escuela de Educación Secundaria N°47 en Benavidez.
- Construcción de nueva Escuela de Educación Secundaria N°39 en Rincón de Milberg.
- Construcción de nueva Escuela Primaria N°39 en Tigre.
- Remodelación integral de Escuela Primaria N°41 en Benavidez.
- Remodelación del 100% de módulos de baños de establecimientos de gestión estatal.
- Construcción de comedor para Escuela Primaria N°32 en Don Torcuato
- Ampliación de Jardín de Infantes 935 en Troncos del Talar.
- Ampliación de Jardín de Infantes 910 en Troncos del Talar.



- Ampliación de taller en Escuela de Educación Secundaria Técnica N°2 en Ricardo Rojas.
- Conectividad en 100% de los jardines y escuelas de gestión estatal (campaña en conjunto con el Ministerio de Educación y la DGCyE).
- Promover el respeto y cuidado del medio ambiente a través de un programa de educación ambiental en todos los niveles y a todos los actores de la comunidad educativa.
- Propiciar el desarrollo de competencias digitales mediante la formación en TIC en todos los niveles y a todos los actores de la comunidad educativa.
- Acompañar la carrera docente con capacitaciones para todos los niveles.
- Implementación de una experiencia educativa y de construcción colectiva con todos los actores de la comunidad educativa de Tigre C.E.T.





**TIGRE**  
MUNICIPIO

**PACTO GLOBAL.**  
**Programa de Ciudades Sostenibles.**







## 8. SECRETARIA DE PROTECCIÓN CIUDADANA

En materia de SEGURIDAD PÚBLICA, se ha logrado avanzar en la tarea conjunta con las diferentes fuerzas de seguridad provinciales y nacionales que coexisten en el Municipio (Policía de la Provincia de Buenos Aires y Prefectura Naval) coordinándolas con la Policía Local y los efectivos del Centro de Operaciones Tigre (COT).

En ese contexto se han modernizado e incrementado las herramientas que utiliza el municipio para combatir la Inseguridad (Cámaras de Vigilancia; sistemas de Monitoreo Constante; Patrulleros Propios; Botones anti-pánico que se siguen entregando gratuitamente) así como se ha seguido perfeccionando el Botón de pánico Alerta Tigre (APP descargable desde el celular) y se ha continuado brindando servicios a través de la Línea de denuncia anónima contra la venta de Droga (0800- Droga No) y el el Comité de Respuesta de Emergencias (COE) que posee protocolos para actuar ante diferentes contingencias.

Por su parte, el ya consolidado PROGRAMA ALERTA TIGRE 2.0 ha sido ampliado a través de la colocación de más cámaras de seguridad conectadas al centro de monitoreo. Este sistema, que al día de hoy representa el eje principal en la prevención y respuesta, permite alertar al Centro de Operaciones a través de diversas formas, lugares y tecnologías para despachar desde allí la asistencia de Policía u otras fuerzas de seguridad, móviles municipales (C.O.T.), ambulancias del Sistema de Emergencias Tigre (S.E.T.), Bomberos, Defensa Civil o lo necesario ante cada evento.

El sistema -que incluye el acceso de comercios a través del P.O.S. de VISA (LAPOS) utilizado para compras con tarjetas de débito/crédito, computadoras conectadas a internet, mensajes de texto de teléfonos celulares, botones de pánico en las líneas locales de colectivos, alarmas y botones de pánico en escuelas públicas, navegadores de teléfonos móviles (W.A.P,) redes sociales Facebook o Twitter así como equipos de comunicación provistos a las líderes barriales y vigiladores privados en objetivos locales- ha sido revisado y mejorado en cuanto a su plataforma informática que brinda en la actualidad . El flujo de información a partir de la interacción tecnológica desde diferentes sectores de la comunidad está acompañado de un nuevo sistema de comunicaciones que permite vincular al Centro de Operaciones Tigre (COT) con la Policía y la base de los móviles municipales no solo a través de voz, sino que habilita que todos los componentes visualicen las imágenes de las cámaras vinculadas a la emergencia para mejorar la capacidad de respuesta.

Ello, sumado a la inversión realizada en el área (actualmente se cuenta con más de 60 tótems de seguridad, 1800 cámaras y más de 120 móviles propios), han dado como resultado una sensible mejoría en materia de seguridad. Como dato demostrativo del crecimiento en la materia, cabe decir que de la proporción de una cámara por cada 1000 habitantes que se informaba en 2017 se ha llegado a la cámara por cada 360 habitantes.

Lo señalado en consonancia con la línea coherente desarrollada por el Municipio desde antes del período que se analiza, ha resultado en una disminución significativa en materia de delitos.

Mientras que la población ha crecido en casi un 75% en los últimos 10 años (se calcula una población aproximada de 650.000 habitantes), el desarrollo de estrategias y medidas en materia de seguridad ha demostrado ser altamente efectiva ubicando al municipio en los últimos 3 años entre los de menor tasa de delitos. En ese sentido es dable destacar que de 2676.5 delitos por cada 100.000 habitantes registrados en 2017 se ha alcanzado la cifra de 2354 delitos por cada 100.000 en 2019, esto es una reducción cercana al 10% que da cuenta de la consolidación de la tendencia.

La baja tasa de homicidios informada en 2017 ha continuado reduciéndose (así como en general la de delitos contra las personas) aunque se mantiene la preocupación en materia de delitos contra la integridad sexual (cuya curva se ha mantenido casi constante), sobre lo cual se están proyectando acciones que se sumen a las ya desplegadas.

Por su parte, la notable disminución que se informaba en 2017 en materia de delitos contra la propiedad (disminución del 80 % en el delito automotor en los 4 años anteriores), se ha ratificado y mantenido.

En materia de seguridad vial, se ha logrado una significativa reducción en materia de siniestros cercana al 33% (de 3 víctimas por cada 1.000 habitantes se logró limitar a 2.15 por cada 1.000).

En cuanto a los objetivos y proyectos dirigidos a alcanzarlos, cabe destacar la profundización de los programas activos (en especial Alerta Tigre 2.0) así como el lanzamiento de otros programas puntualmente direccionados a las áreas de mayor preocupación.

El diseño de una nueva plataforma informática integró a todas las áreas de respuesta a emergencias en un solo sistema que unifica todos los eventos y situaciones de emergen-



cia en un solo programa, al tiempo que agiliza la capacidad de respuesta ante delitos y siniestros y agiliza la capacidad de respuesta ante hechos delictivos o siniestros. El software tiene la capacidad de adaptarse a las necesidades que plantean las diferentes problemáticas ciudadanas y las nuevas formas del delito.

En 2021 el Municipio de Tigre incorporó doce nuevos móviles a su Sistema de Protección Ciudadana.

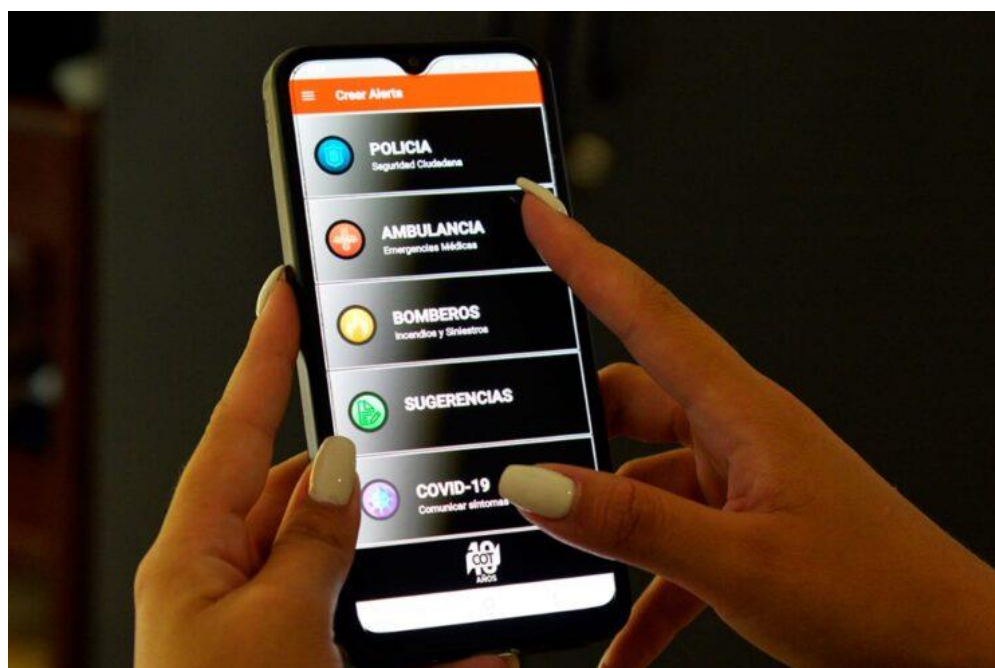





## **9. SECRETARIA DE TURISMO**

La Secretaría de Turismo del Municipio de Tigre tiene como principal objetivo promover un desarrollo sustentable y sostenible de dicha actividad dentro de nuestro distrito. Para ello se han implementado un conjunto de mecanismos tales como: brindar y exponer herramientas que faciliten el fortalecimiento del área y su modernización; ampliación de la oferta turística tanto en el territorio continental como insular a través de la constante promoción y acompañamiento tanto de quienes brindan dicha actividad como de quienes la solicitan; fortalecimiento de lazos entre los prestadores turísticos, emprendedores locales y el Estado buscando desarrollar la incorporación de productos locales dentro de las cadenas de abastecimiento del sector turístico.

### **9.a CIRCUITOS TURISTICOS**

El Municipio de Tigre es un lugar privilegiado para visitar y disfrutar de la naturaleza, el deporte, el sol, la diversión y los sabores, con la particularidad de encontrarse a minutos de la ciudad de Buenos Aires, lo que hace más apreciable el contraste entre el vértigo y el clima propio de una ciudad turística.

Cada zona posee una historia en particular que se destaca al ser experimentada por los turistas. En este sentido, desde el área de circuitos turísticos se busca perfeccionar dichas propuestas estableciendo un continuo diálogo entre los visitantes, los prestadores turísticos y el área.

Actualmente el Municipio de Tigre cuenta con los siguientes circuitos turísticos:

Villa la Nata y Dique Luján

Paseo Vidal Molina – Victorica

Puerto de Frutos y Estaacion Fluvial

Don Torcuato

Casco Histórico

Benavidez

Delta



### **9.a.1 REGULARIZACION**

El área de Regularización de la Secretaría de Turismo del Municipio de Tigre tiene como objetivo brindar acompañamiento durante el proceso de habilitación de los establecimientos comerciales de rubro y subrubro turístico. Asimismo, proporciona un seguimiento al proceso hasta la habilitación efectiva del mismo aportando, posteriormente, los canales de distribución y promoción para quienes lo deseen.

De igual manera realiza relevamientos periódicos, actividad en la cual se fomenta una comunicación bilateral entre los actores (establecimiento - Secretaria de Turismo) y se recolecta la información necesaria para posteriormente incluirlos en programas municipales, provinciales, regionales y nacionales.

Cabe destacar que la información obtenida, a través de los respectivos relevamientos, es incorporada a una base de datos, gracias a la cual, el Municipio de Tigre conforma indicadores estadísticos capaces de medir, mejorar y conocer aún más la propuesta turística que se ofrece en sus circuitos turísticos, las localidades o el municipio en su conjunto.

### **9.a.2 PREVENCIÓN CONTRA EL COVID-19**

Desde la Dirección de Circuitos Turísticos, en conjunto con la Dirección de Servicios Turísticos, se realizaron diversas capacitaciones a los prestadores del Municipio de Tigre con el fin de garantizar la correcta implementación de las medidas de prevención dispuestas por el Gobierno de la Nación y de la Provincia de Buenos Aires.

Por otro lado, a partir de la Declaración Emergencia en la Industria Turística en manos del Honorable Concejo Deliberante de, el 14 de julio de 2020, se implementaron las herramientas necesarias para garantizar el sostenimiento de dichos prestadores en conjunto con las medidas sanitarias correspondientes para el correcto desarrollo de la actividad. Las mismas contemplaron:

Protocolos de emergencia en caso de recibir o detectar un caso sospechoso de COVID-19.

Protocolos de higienización y desinfección recomendados por la autoridad nacional competente.



Difusión de protocolos en espacios de gran afluencia turística, como así también en transporte que los mismos puedan realizar.

Seguimiento individual de cada prestador, buscando verificar el efectivo cumplimiento de los protocolos.

Implementación de tótems sanitizantes en todas las dependencias públicas del Municipio a los fines de garantizar la constante higienización de quienes allí desempeñan funciones o transitan.

Señalética que garantice el correcto uso de los elementos personales de bioseguridad, el distanciamiento social, la continua higienización de manos y objetos con solución a base de alcohol al 70%, etc.

Medición de temperatura a través de termómetros infrarrojos en todas las dependencias de la Secretaría.

Difusión de programas nacionales de turismo y sus correspondientes certificados de circulación.

### **9.a.3 INTERVENCIONES EN MATERIA DE INFRAESTRUCTURA**

#### **Accesibilidad**

Desde esta dirección se llevan a cabo relevamiento de circuitos y museos para evaluar ajustaste en materia de accesibilidad. En conjunto con las Delegaciones Municipales y la Agencia de Cultura se busca establecer los ajustes razonables en favor de implementar y/o incrementar la accesibilidad del entorno. Para ello se observan:

Mejora de rampas y cruces a nivel

Espacios de estacionamiento reservados

Incorporación de baldosas podotáctiles

Incorporación de alternativas para brindar información de manera inclusiva

El asesoramiento lo realizará un especialista en la materia articulado con la Dirección General de Discapacidad y Políticas de Inclusión.

#### **Sustentabilidad**

Desde esta dirección se llevan a cabo relevamiento de circuitos y museos, articulando con las Delegaciones Municipales y la Agencia de Cultura, para evaluar posibles ajustes a implementar en materia de sustentabilidad y cuidado del ambiente y patrimonio.

Reemplazo de material de folletería por alternativa sustentable

Eco-puntos

Incorporación de plantas nativas y árboles autóctonos en parqueización de espacios verdes

Cartelería de sensibilización (uso racional del agua, arrojo de residuos)

Creación de bicisendas

Posibilidad de implementación de huertas comunitarias, en articulación con el programa Manos a la Tierra del Instituto Municipal de Alimentación Saludable (IMASN)

Desarrollo de nuevos circuitos en el Delta para diversificar el público

Identidad y promoción de circuitos

En la totalidad de los circuitos turísticos se insta a llevar adelante una agenda de actividades culturales promoviendo la participación de artistas locales que generen valor al circuito y disfrute por parte de vecinos y visitantes.

Asimismo, se generarán acciones de promoción de la conciencia ambiental y cuidado del patrimonio y espacios públicos.



## **9.b MICROCENTRO DE INTERPRETACIÓN**

La ciudad de Tigre se encuentra emplazada sobre un territorio de características biológicas y ecológicas específicas, cuyo aprovechamiento inteligente y cuidadoso es fundamental para el desarrollo sustentable de la comunidad. La preservación medioambiental es transversal en todas las decisiones que se toman desde esta Secretaría enfocadas tanto en los turistas como en los habitantes de nuestro territorio.

En este sentido, se encuentra en marcha el proyecto del Microcentro de Interpretación, cuyo objetivo es la puesta en valor del patrimonio natural y cultural de nuestro municipio, con el fin de fomentar el conocimiento y la valorización de la diversidad ambiental, productiva y social de la región. Del mismo modo se contribuirá en la consolidación del sentido de pertenencia e identidad local a través de la difusión e incorporación de diversas manifestaciones culturales y socio – productivas propias de la zona, ya que se encuentra ubicado en la puerta de entrada hacia el Delta (Estación Fluvial de Tigre).

Por otro lado, gracias a la incorporación de un Centro de Interpretación, se buscará profundizar los objetivos mencionados anteriormente mediante:

Provisión de materiales de divulgación, proyección de videos, exposiciones permanentes e itinerantes, diseño de gigantografías alusivas

La puesta a disposición de un espacio que permita ampliar el espectro de actividades de promoción cultural y educativas disponibles en nuestro Municipio a través de encuentros, eventos culturales, ferias, talleres, etc.

La promoción de la actividad turística desde una óptica de turismo sostenible, como alternativa económica en la región.

Aportar un hito turístico a los fines de aumentar la promoción de este estilo, tanto en el orden regional como municipal. Del mismo modo esta podrá complementarse con otros espacios culturales (museos, reservas, excursiones fluviales, etc.) y de difusión de la zona (emprendedores, locales comerciales, gastronómicos, etc.).

El centro de Interpretación se comprenderá de cuatro áreas:



Reseña histórica general del Municipio de Tigre.

Reseña histórica de la Estación Fluvial.

Naturaleza.

Cuidados al patrimonio antes, durante y después de la visita.

### **9.c SERVICIOS TURÍSTICOS**

La secretaria de Turismo busca garantizar que los visitantes que arriben al distrito accedan a servicios confiables, de calidad y con una óptima experiencia. En consecuencia, continuamente se brindan capacitaciones gratuitas a los prestadores que se encuentran en el distrito a los fines de asegurar dichos objetivos.

Algunas de las capacitaciones que brinda el área son:

- Cursos de RCP y Primeros Auxilios.
- Marketing Digital y Redes
- Idiomas (Inglés y portugués)
- Servicio de Cocina
- Servicio de Salón
- Front Office
- Front Office y Housekeeping
- Quejas y Reclamos Optimus
- Producto y Comunicación
- Cocina Vegana
- Orientadores Turísticos
- Servicio de Salón Integrado
- Accesibilidad

### **9.d TURISMO SOCIAL**

La dirección de Turismo Social tiene como objetivo principal el derecho social de los vecinos mediante el acceso a los atractivos turísticos de la ciudad. Fomentar



la recreación de los vecinos de Tigre; bajo el lema “nadie ama lo que no conoce” nos proponemos diseñar programas y actividades dirigidas a distintos grupos desde la primera infancia hasta vecinos de la tercera edad que fomenten la valoración y el cuidado de la ciudad para impulsar el sentimiento de orgullo de ser y vivir en un lugar increíble como Tigre, de ser Tigre.

**Nuestros pilares son:**

Identidad como base para afianzar el sentido de pertenencia de cada vecino con su ciudad; forjando así un lazo de conocimiento e identificación con sus orígenes e historia.

Derechos Sociales como reconocimiento de algo que les pertenece; siendo los protagonistas de cada rincón de su ciudad para disfrutarla y redescubrirla.

Patrimonio para descubrir, respetar y preservar para generaciones futuras; la historia, la cultura y la naturaleza como lugares de pertenencia que deben cuidarse y valorizarse para ser un legado para las generaciones venideras.

Revalorización como forma de poner en valor nuestros atractivos; cada espacio de Tigre Continental e Insular tienen espacios turísticos culturales e históricos para ser descubiertos generando así atractivos turísticos para disfrutar.

Recreación como forma de aprender a conocer sobre el partido de Tigre; actividades y paseos que generen un aprendizaje sobre nuestra ciudad, historia, cuidado del medio ambiente como valor agregado a un paseo recreativo y de disfrute para cada vecino.

Nuestros programas constan, no solo de un entretenimiento turístico, sino que busca insertar al vecino en problemáticas actuales como: cuidados del ambiente, alimentación saludable, cuidado del patrimonio cultural, para ello contamos con distintas herramientas como viandas saludables, compostaje durante el paseo y charlas educativas y folletería que acompaña estas temáticas.

**Niños**

Dichos Programas apuntan a los grupos de niños de primera y segunda infancia tanto en el área educacional como en Centros de Apoyo Alimenticios o Ludotecas de la Ciudad.





En el caso de los programas educativos, existe el programa “Soy Historia Soy Arte” en el cual se visita un atractivo cultural de la ciudad donde al descubrir su historia y el acervo que contiene aprendan acerca del significado de Patrimonio; transformándose no solo en cuidadores si no en informantes de los atractivos de la ciudad.

El programa “Soy tigre” donde los promotores de turismo se acercan a las escuelas invitándolos a descubrir su ciudad mediante una charla con información de la flora y la fauna, una breve explicación de la historia de Tigre, origen del nombre y primeros pobladores, el escudo de nuestra ciudad entre tantos otros temas importantes de Tigre Continental e Insular; disfrutaran también de imágenes de los atractivos culturales de Tigre, con la misión de que se sientan identificados y que los protejan para las generaciones futuras. Para finalizar la charla se hace una reflexión sobre el cuidado del medio ambiente mostrando objetos de la vida cotidiana y cuánto tiempo lleva su desintegración para que cada uno de ellos desde su lugar colaboren en el cuidado de la ciudad y un compostaje en vivo.

Para las actividades con Merenderos o Ludotecas los niños son invitados a embarcar en una Lancha o catamarán que los llevará a conocer el Delta descubriendo en clásico recorrido de los 5 ríos. Los programas incluyen bajas en distintos sitios recreacionales y culturales donde además de ver los atractivos que este tiene, podrán vivenciar por medio de juegos, la flora, fauna e historia, haciendo hincapié durante todo el recorrido sobre el cuidado de la naturaleza y los espacios comunes.

### **Adultos Mayores**

Nuestros programas están destinados a adultos mayores de distintas instituciones y áreas de todo el distrito, desde centros de jubilados hasta grupos de polideportivos. En dichos programas son invitados a realizar un paseo en lancha o catamarán con distintas bajadas como; una visita al Museo Sarmiento donde un guía especializado les contará sobre la Casa Museo, su historia, restauración y vida en el Delta.

También contamos con el programa “Abuelos al Descanso” donde son invitados a disfrutar de una tarde en Isla el Descanso en donde se encontrarán con un lugar



que las llenara de sensaciones y sentimientos en una visita guiada en un paisaje único del Delta rodeado de esculturas y naturaleza.

### **Vecinos**

El programa “Vecinos” consta de jornada de disfrute en la cual distintos grupos embarcan hacia un recreo en el Delta. Durante la recreación compartirán un almuerzo y una merienda; y realizarán distintas actividades entre las cuales se encuentran deportes, baile, caminatas, etc.

### **Mujeres**

Los programas se encuentran orientados a grupos de mujeres, se trata de realizar un Paseo guiado en Catamaran, abordando distintas temáticas sobre historia, patrimonio natural y cultural, alimentación y huerta, cursos y capacitaciones que brinda el Municipio.

### **Discapacidad**

Los programas constan de visitas a las Escuelas Especiales del Partido de Tigre donde se brindará una charla con información de la flora y la fauna, una breve explicación de la historia de Tigre, origen del nombre y primeros pobladores, el escudo de nuestra ciudad, entre tantos otros temas importantes tanto de continente como de las islas; disfrutaran también de imágenes de los atractivos culturales. Para finalizar la charla se hace una reflexión sobre el cuidado del ambiente mostrando objetos de la vida cotidiana y cuánto tiempo lleva su desintegración para que cada uno de ellos desde su lugar colaboren en el cuidado de la ciudad y un compostaje en vivo.

Los programas incluyen también un paseo en catamarán donde vivenciar los contenidos expuestos en la charla, de la mano de guías locales.

#### **9.d.1 Programas y actividades durante la pandemia de COVID-19**

Con motivo de la pandemia, se buscó el modo de continuar brindando el contenido y las actividades según la fase transitada y la disponibilidad que la misma nos permitió en los grupos etarios.



**TIGRE**  
MUNICIPIO

**PACTO GLOBAL.**  
Programa de Ciudades Sostenibles.



- **Paseos Fluviales**

Se realizaron excursiones respetando las cantidades y los distanciamientos sociales, como así también la correspondiente sanitización de manos y control de temperatura con la llegada de cada grupo.

- **Programas con contenido Virtual**

Con el fin de continuar brindando el contenido del “Programa Ser Tigre” se coordinó con el Área de Educación del Municipio la difusión semanal en las redes sociales de placas virtuales con datos sobre nuestra Ciudad, su historia, flora, fauna y atractivos con el fin de llegar a los vecinos y puedan así conocer un poco más sobre su ciudad.





## **9.d.2 Nuestra propuesta a futuro. Temporada 2022**

### **1. Adolescentes**

Los Programas proyectados hacia adolescentes tigrenses apuntan a que adquieran conocimiento de las diferentes actividades turísticas ofrecidas en el partido. Acercan al joven vecino al disfrute de kayakismo, visitas guiadas a reservas naturales, excursiones en embarcación, deportes en altura y jornadas educativas en establecimientos gastronómicos y culturales.

Estas propuestas son de enseñanza lúdica, en la cual se abordarán temáticas referidas al patrimonio cultural y natural, y los procesos productivos de los prestadores turísticos. Además cuentan con tiempos de reflexión al finalizar las actividades y una merienda saludable.

### **2. Diversidad**

La propuesta de los programas “Igualdad Navegando” y “Círculo de Igualdad” va enmarcada en trabajar en el marco del turismo responsable entendido como un movimiento social. Las mismas proponen realizar paseos guiados en embarcaciones con bajada en sitios culturales y recreacionales, donde además de informar sobre las virtudes y patrimonios de nuestra Ciudad y Delta, se invite a reflexionar sobre los derechos ganados y experiencias propias.

#### **Clubes de Barrio**

Invitamos a los distintos agentes deportivos a realizar la experiencia de recorrer en embarcación nuestro Delta, durante el cual podrán conocer e informarse respecto a la historia, flora, fauna y atractivos que observarán en la excursión. La actividad incluye una bajada en uno de los recreos que se encuentran en las islas donde se brindará una charla de reflexión.

#### **Sorteo Turismo Local**

El mismo está destinado a grupos de vecinos de las diferentes localidades del distrito, seleccionando una por sorteo. Invitamos a participar del mismo, a través de las redes sociales, subiendo fotos de sitios turísticos preferidos por el público. Se sortearán 150 premios en paseos por el Delta.



## **9.e TURISMO SUSTENTABLE**

La Secretaría de Turismo considera al turismo sostenible y sustentable como un eje fundamental para el correcto desarrollo de la actividad reduciendo al máximo sus impactos. En consecuencia, se lleva a cabo la continua articulación entre las áreas de esta Secretaría, la Dirección General de Gestión Ambiental, la Agencia de Hábitat y Economía Popular, el Consejo Asesor Permanente Isleño (CAPI), entre otros, a través de los cuales se proponen mesas de trabajo en conjunto con la totalidad de los actores que participan en la prestación de servicios turísticos.

A través de dichas reuniones se abordan variadas temáticas, tales como: Atención al ciudadano sobre cuestiones que estén relacionadas con la preservación del ambiente, asesoría técnica a proyectos que requieren de un impulso conjunto al interés privado, censos productivos, informes de seguridad ambiental, análisis de riesgos ambientales, desarrollo de Políticas Ambientales, inspecciones de actividades turísticas y no turísticas en la zona de islas, reuniones periódicas con las distintas administraciones, y protocolos de actuación sobre determinadas materias (industrias, agua, ganado...etc.), entre otros.

Por otro lado, cabe destacar que la Secretaría de Turismo del Municipio de Tigre a través de la Dirección de Circuitos Turísticos lleva a cabo relevamientos tanto de los circuitos turísticos presentes en el municipio como así también de los museos que allí se encuentran. Del mismo modo y a través de la articulación con las Delegaciones Municipales y la Subsecretaría de Cultura se evalúan posibles ajustes a implementar en materia de sustentabilidad, cuidado del ambiente y patrimonio. Algunos ejemplos de ello son:

- Reemplazo de folletería actual por alternativa sustentable
- Eco-puntos de reciclado de residuos
- Incorporación de plantas nativas y árboles autóctonos en parquización de espacios verdes
- Cartelería de sensibilización (uso racional del agua, separación de residuos)
- Creación de bicisendas





- Posibilidad de implementación de huertas comunitarias, en articulación con el programa Manos a la Tierra del Instituto Municipal de Alimentación Saludable (IMASN)

En un mismo sentido, la Dirección de Turismo Social posee como objetivo principal garantizar que todos sus vecinos y vecinas tengan acceso a disfrutar de los atractivos turísticos que posee el partido. Bajo el lema “nadie ama lo que no conoce” la Secretaría se propone diseñar programas y actividades dirigidas a distintos grupos que van desde la primera infancia hasta vecinos de la tercera edad, que fomenten la valoración y el cuidado de la ciudad para impulsar el sentimiento de orgullo de ser y vivir en un lugar único cómo Tigre.

Es por ello que algunos de los valores a destacar son:

La recreación como método para conocer las características del partido de Tigre por medio de actividades y paseos que generen un aprendizaje sobre nuestra ciudad, su historia y la importancia del cuidado del ambiente como valor agregado a un paseo recreativo y de disfrute para cada vecino.

La concientización de los vecinos sobre la importancia de la reducción de residuos a través de la utilización de composteras orgánicas durante todas las actividades que realiza la Secretaría.

Tanto la incorporación de viandas saludables durante cada una de las actividades con el fin de concientizar sobre una alimentación responsable, como así también la sensibilización acerca de la disposición final de los residuos ya sean orgánicos, reciclables o que pueden ser depositados en botellas “de amor” (utilizadas para construcciones de tipo sustentables).

Por parte de la Dirección de Servicios Turísticos se pueden mencionar distintas acciones llevadas a cabo como la capacitación a los prestadores de los diferentes rubros que componen al sector turístico del distrito en relación a la sensibilización y concientización sobre prácticas que ayuden a preservar al ambiente y a un ecosistema tan importante como lo es el Delta. En este sentido hoy en día son numerosos los establecimientos que adoptaron diversas prácticas tales como:

La separación de aceite por parte de prestadores gastronómicos.

La separación de residuos orgánicos, papel, cartón y plástico.

La presencia de huertas orgánicas que sirven como fuente de ingredientes para los platos de dichos establecimientos.

El acopio de agua de lluvia y su posterior utilización para el riego de plantas.

La implementación de paneles solares como fuente de energía.









## **10.MUSEOS Y CENTROS CULTURALES**

Los museos de nuestro distrito son custodios de bienes representativos del patrimonio cultural local y de la Nación. Tenemos bajo nuestra responsabilidad la protección, conservación y desarrollo de los museos existentes y la adopción de incentivos para la creación de programas que promuevan experiencias novedosas en torno a la colección y la apropiación de la misma por parte de los visitantes.

A partir de la concepción de los museos como lugares que, por excelencia, son escenarios de construcción de relatos del distrito, del país y de memoria colectiva, como espacios dinámicos de encuentro en torno a la recopilación, preservación y difusión del patrimonio cultural, nuestra gestión procura el fortalecimiento de estas entidades.



Recuperamos “Villa Carmen”, un edificio histórico y emblemático de la ciudad de Tigre, que fue puesto en valor como la nueva Casa de las Culturas, y construimos el Fórum Cultural en Benavídez, con un teatro municipal con capacidad para 270 espectadores, que nos permite ampliar y descentralizar el acceso de nuestros vecinos a las propuestas culturales.

### **10.a MUSEO DE ARTE TIGRE**

Auténtica joya cultural del distrito, el Museo de Arte Tigre (MAT) ocupa un espléndido edificio que fue la sede del antiguo Tigre Club y que fue reciclado bajo los más altos principios de la museología moderna.

El MAT exhibe en forma permanente una excelente colección de arte argentino de fines del siglo XIX y principios del XX y, además, realiza muestras temporarias.

En los últimos años, ha incorporado nuevas obras de arte a su colección fundacional, mayoritariamente de artistas argentinos comprendidos entre fines del siglo XIX y mediados del XX, para resaltar expresiones de carácter figurativo que reflejan con claridad imágenes relativas a tipos y costumbres de nuestro país y de las comunidades que forjaron la Argentina.



### **10.b TALLERES DE CAPACITACIÓN ARTÍSTICA**



En toda la extensión del partido, año a año cobra fuerza la labor de los Talleres de Capacitación Artística. En el marco de la concepción de educación permanente, como derecho de todos los miembros de la comunidad, esta oferta de educación no formal propicia la participación a través de diferentes manifestaciones culturales en el área artística: música, danza, plástica, artesanías, teatro y circo, entre otras.

Con un claro compromiso de inclusión social, a partir de las necesidades e intereses de los vecinos, descentralizamos la oferta de capacitación artística para que todos cuenten con alternativas cercanas. La propuesta se direcciona a desarrollar instancias de integración social que satisfagan las demandas culturales de cada localidad del distrito.

Los talleres son gratuitos, abiertos a la comunidad, con horarios diurnos, vespertinos y nocturnos y sin requisitos previos de formación. Se realizan en instituciones de la comunidad, delegaciones municipales y polideportivos, entre otros, y están destinados a niños, jóvenes, adultos, adultos mayores y personas con discapacidad.

Algunos de los talleres incluyen ajedrez, canto, guitarra, folklore, piano, violín, teatro, dibujo, arte textil, porcelana en frío y muchas otras prácticas artísticas.

### **10.c ORQUESTAS INFANTILES JUVENILES**

El Programa Municipal de Orquestas Infantiles y Juveniles, nacido en 2009, es un proyecto educativo cultural comunitario que ofrece acceso al aprendizaje musical a sectores sociales tradicionalmente alejados de esa posibilidad. Está

compuesto por 7 orquestas barriales de diferente tipo y composición pero que persiguen y representan los mismos objetivos musicales y comunitarios.

Aspiramos a que la participación en una orquesta se constituya en una experiencia educativa cultural y social, no solo en cuanto a la formación musical de los niños sino que, además, promueva una intervención positiva en la comunidad. El programa aborda la educación musical desde un enfoque social y artístico.

Los resultados han sido ejemplares tanto en la producción musical como en la intervención social. La elaboración de los elementos técnicos necesarios para la





confección del repertorio y la propia actividad promueve la construcción de sentido y pertenencia a la orquesta, a la comunidad y al distrito.

- Orquesta y Camerata de Cuerdas de Rincón del Milberg.
- Orquesta de Música Popular Latinoamericana Ricardo Carpani de Ricardo Rojas
- Orquesta y Camerata de Cuerdas de Benavídez
- Orquesta de Música Popular Latinoamericana de Baires-Bancalari.
- Orquesta de Música Popular del Delta
- Orquesta de Cuerdas del Barrio Almirante Brown en Tigre Sur
- Orquesta de Música Popular Latinoamericana de Troncos del Talar.

#### **10.d FONDO MUNICIPAL DE LAS ARTES**

Es un programa municipal que otorga subsidios a los artistas locales, con el objetivo de fomentar, estimular, y promover la diversidad e identidad cultural del arte local.

Este programa totalmente innovador, fue creado por la Ordenanza 3122/2010 otorgándose de forma anual a vecinos y vecinas del distrito.

El Municipio de Tigre es uno de los pioneros en brindar este tipo de subsidio a nivel nacional. En el último año, el subsidio local ha beneficiado más de 120 proyectos.

Cada postulación es evaluada por un Jurado de personalidades destacadas en cada una de las disciplinas: Literatura, Música, Artes Visuales. Artes Escénicas, Artes Audiovisuales, Espacios Culturales, Patrimonio y Becas.

#### **10.e RED DE ARTISTAS**

El Municipio de Tigre ofrece a los artistas locales una plataforma digital que tiene como propósito reunir y mostrar el trabajo artístico de todo el distrito, democratizando la información, el acceso y la visibilización de los proyectos por disciplina y/o por localidad.

Nos proponemos, también, poner en contacto a los artistas mediante distintas iniciativas que convoquen al encuentro para generar proyectos en común y el debate sobre las artes.



Como parte de este programa, realizamos un relevo de espacios culturales, bibliotecas populares, salas de ensayo, radios locales, estudio de grabación, teatros, museos, talleres de artistas visuales y entidades intermedias en donde se dictan talleres de capacitación artística de la Subsecretaría de Cultura, canalizando esta información en el mapa cultural del distrito.

### **10.f ARTE INCLUSIVO**

El Programa de Arte Inclusivo, nacido en 2010, es un proyecto cultural que ofrece el acceso a las distintas herramientas artísticas y está destinado a personas con y sin discapacidad. Lo componen talleres de teatro, danza, cine, fotografía, reciclado, huerta, folclore, stop motion, maquillaje, vestuario, radio, pintura y dibujo, que son dictados en los diferentes barrios del municipio.

Nos proponemos a través del arte, herramienta portadora de goce y disfrute, que el aprendiz manipule los diferentes materiales y sentimientos (objetos, instrumentos, sensaciones, etc.) que lo conectan con su medio cotidiano, que el proceso del hecho creativo le permita explorar y afianzar la confianza, en un campo libre, y que sea protagonista de su propia creación.

El proceso está planteado desde la importancia del grupo como aporte y soporte de cada individuo, y permite al individuo alcanzar metas y generar su propio arte, experimentando sus propios errores, logrando sus propias conquistas e intensificando el deseo de proyectarlas a lo colectivo, al bien común.

Cada día más participantes y sus familias nos acompañan en este camino de construcción cultural.





## 11. GESTION AMBIENTAL



## 11.a SOSTENIBILIDAD AMBIENTAL



La sostenibilidad ambiental en el Municipio está concebida para el logro de la Inclusión Social y el desarrollo.

Tigre cuenta con 460 ha de áreas verdes propias y 140 ha de áreas como plazas y paseos destinadas al esparcimiento de los vecinos y turistas.

Las islas del Delta de Tigre están comprendidas dentro del Delta Inferior del Paraná, tienen una superficie de 220 Km<sup>2</sup>, y representan alrededor del 60 % de la superficie total del partido de Tigre. Las islas forman un reservorio de vida animal y vegetal a escasa distancia de una de las mayores áreas metropolitanas de América. Es un importante proveedor de servicios ambientales, es decir, de aquellos beneficios que se derivan de los ecosistemas como por ejemplo la provisión de agua de calidad, la regulación hídrica, la captura de carbono y la polinización de especies.

### Esquema temático

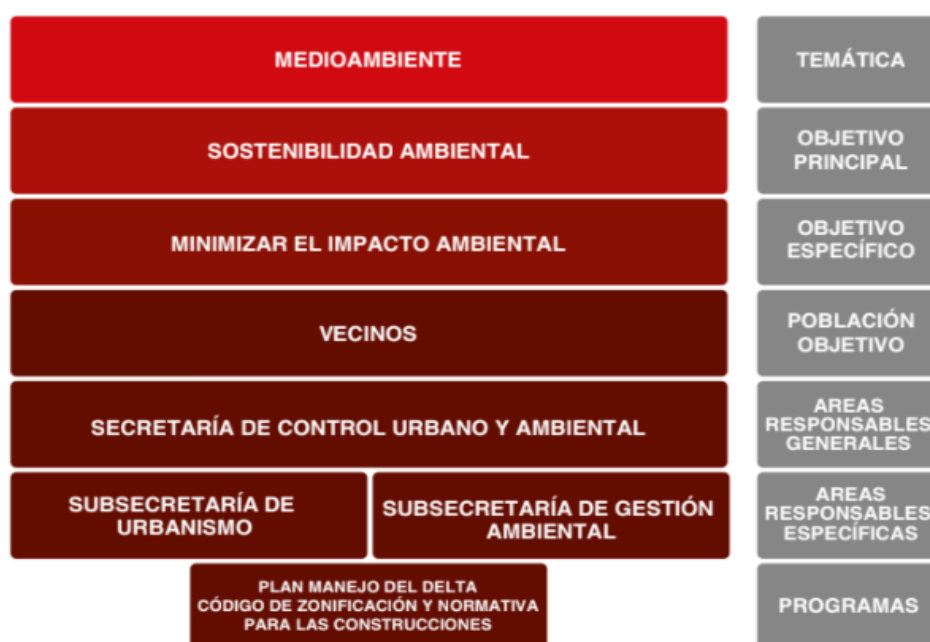

### 11.a.1 PROGRAMAS



### **11.a.1 FISCALIZACIÓN Y CONTROL DE INDUSTRIAS**

En el marco de la Ley 11459, todos los establecimientos industriales radicados y por radicarse en el Partido, deben contar con el Certificado de Aptitud Ambiental (CAA) como requisito obligatorio indispensable para que las autoridades municipales puedan conceder, las correspondientes habilitaciones industriales. Al municipio le compete otorgar los Certificados de Aptitud Ambiental para establecimientos industriales de Primera y Segunda Categoría, siendo el Organismo Provincial para el Desarrollo Sostenible la autoridad de aplicación para las industrias de Tercera categoría.

Los Certificados se expiden previa evaluación ambiental y de su impacto en la la salud, seguridad y bienes del personal y población circundante.

Para ello, las empresas de SEGUNDA CATEGORÍA entendidos como: “aquellos establecimientos que se consideran incómodos porque su funcionamiento constituye una molestia para la salubridad e higiene de la población u ocasiona daños a los bienes materiales y al medio ambiente”, para la obtención del CAA deben demostrar un buen desempeño ambiental iniciando un expediente de categorización en el municipio acompañado de un Estudio de impacto ambiental firmado por profesional matriculado. Que incluya los siguientes aspectos: (Descripción del Medio Ambiente Físico, Socioeconómico y de Infraestructura. Detallar para el área de influencia del proyecto. Memoria descriptiva de la actividad y detalle de materiales depositados. Indicar ubicación, forma de almacenamiento, cantidades y condiciones de seguridad para su almacenamiento. Dotación de personal, clasificado por actividades, y horarios, superficie total y construida, listado de máquinas y equipos. Caracterización y tratamiento de los residuos sólidos, semisólidos. Caracterización y tratamiento de efluentes líquidos. Caracterización de efluentes gaseosos. Croquis del establecimiento, indicando sectores de almacenamiento, depósito de residuos, áreas de servicio, instalaciones de incendio, etc. Diagrama de flujo. Indicar ingresos y egresos al predio. Conclusiones respecto del encuadre legal y el cumplimiento de la normativa ambiental específica para cada caso, por parte del establecimiento. Medidas de mitigación previstas. Cronograma de Correcciones y/o Adecuaciones (si correspondiera). Plan de emergencia).



Los establecimientos de PRIMERA CATEGORÍA, entendidos como: “aquellos establecimientos que se consideran inocuos porque su funcionamiento no constituye riesgo o molestia a la seguridad, salubridad o higiene de la población, ni ocasiona daños a sus bienes materiales ni al medio ambiente”, para la obtención del CAA, deben dar inicio también a un expediente de categorización acompañado de una Memoria Técnica Descriptiva conforme a lo establecido por el Decreto municipal 505/97.

En ambos establecimientos, se verifica además que los establecimientos cumplan los siguientes requisitos independientemente de la categoría que sean:

- Estudio de Carga de Fuego – Dec.351/79

- Medición de la puesta a tierra y continuidad de las masas

- Documentación sobre Control de Planta de Tratamiento de Efluentes Líquido – Dec.895/20

- Plan de Contingencia, firmado por profesional competente, siendo su implementación responsabilidad absoluta del titular de la actividad. - Art.187, Art.145 - Dec.351/79

- Permisos ante la Autoridad del Agua de la Provincia de Buenos Aires (aptitud hidráulica, permiso de vuelco, permiso de explotación del recurso hídrico)

- Adecuada gestión de barros cloacales para empresas que no cuenten con plantas de tratamiento, ni conexión a red cloacal, mediante la presentación de certificados de transporte y descarga en sitios habilitados por organismos competentes.

- Adecuada gestión de los residuos industriales especiales, acreditando inscripción como generador de residuos especiales – Art.8 Ley 11720, presentando la declaración Jurada presentada ante el OPDS (periodo año vencido) –Ley 11720- Dec.806/97 y los manifiestos de transporte, Certificados tratamiento y Disposición final de residuos especiales – Ley 11720 – Dec.806/97. Acreditando también condiciones adecuadas de almacenamiento de residuos especiales - Res.592/00.



-Actas de verificación de Aparatos Sometidos a Presión (ASP), ingresadas en el OPDS vigentes, con su correspondiente Formulario F y habilitación de ASP – Res.231/96 – Res.1126/07

-Si el establecimiento cuenta con instalaciones de amoníaco, deberá presentar Auditoría de seguridad de instalaciones Res.231/96 – Res.1126/07 y contar con planes de emergencia.

-En relación a las emisiones gaseosas, se solicita a los establecimientos presentar Licencia de emisiones gaseosas a la atmósfera vigente. Decreto 1074/2018.

-Correcta gestión de los residuos industriales no especiales, acreditando autorización de descarga en el CEAMSE de residuos, manifiestos de transporte y certificados de disposición final de residuos y Plan de Gestión para aquellos establecimientos considerados como grandes generadores.

-Acreditar mediante auditorías y certificados correspondientes seguridad de almacenaje de GLP, hermeticidad de tanques subterráneos y aéreos.

-Medición de contaminantes en ambiente laboral - Dec.351/79 y Resolución 861/15

-Estudio ruidos molestos en el vecindario.

## **LOGROS**

La Dirección General de Gestión Ambiental, cuenta con un total de 706 expedientes de categorización de industrias. Desde el año 2019 al día de la fecha, se han realizado las siguientes acciones:

Se han analizado y revisado un total de 621 expedientes y se los ha notificado a los establecimientos industriales a dar cumplimiento a los requisitos ambientales antes mencionados para la obtención del CAA. Quedando por tratar un total de 85 expedientes de industrias.

Un 25% de los establecimientos han obtenido el CAA.

Se ha confeccionado una base de datos con información relevante de cada establecimiento, la cual se actualiza diariamente.





Se han georreferenciado cerca de 400 establecimientos. Para ello se ha confeccionado una capa de puntos que cuenta con información sobre el rubro del establecimiento y la categoría.

En relación a capacitaciones, se ha realizado la primera Jornada de Industrias Sustentables con el fin de compartir experiencias sustentables de las industrias de Tigre. Asimismo desde distintas áreas gubernamentales se ha brindado información sobre la gestión ambiental del municipio asociado a las industrias, en virtud del Certificado de Aptitud Ambiental y del buen desempeño ambiental esperado (plantas de tratamiento de efluentes, gestión de residuos, nuevo sistema web de clasificación de industrias, Decreto 531/19 de la Ley 11459 y Certificados de Aptitud Ambiental emitidos por el Municipio, etc.) y sobre políticas públicas impulsadas para el fortalecimiento del sector industrial en el marco de la sostenibilidad. También se han desarrollado capacitaciones sobre el Control del Funcionamiento de las Plantas de Tratamiento de Efluentes Líquidos para personal municipal, con el fin de realizar una correcta fiscalización de las plantas.

#### **METAS 2021-2022**

Analizar y notificar al 100% de los establecimientos industriales que cuentan con expediente de categorización.

Lograr que 48 establecimientos industriales más cuenten con los Certificados de Aptitud Ambiental.

Impulsar un programa de “Sellos Verdes” para aquellos establecimientos que implementen iniciativas sustentables en la empresa, independientemente del buen desempeño y cumplimiento de la normativa ambiental vigente.

#### **METAS 2030**

Otorgar al 100% de establecimientos industriales los Certificados de Aptitud Ambiental.

Contar con un 30% de establecimientos industriales con “Sello Verde”.





### **11.a.2 FISCALIZACIÓN Y CONTROL DE EMPRENDIMIENTOS URBANÍSTICOS, LOGÍSTICAS Y DEPOSITOS**

Conforme a lo establecido en la Ley Provincial 11723, todos los proyectos consistentes en la realización de obras o actividades que produzcan o sean susceptibles de producir algún efecto negativo al ambiente de la Provincia de Buenos Aires y/o sus recursos naturales, deberán obtener una DECLARACIÓN DE IMPACTO AMBIENTAL expedida por la autoridad ambiental provincial o municipal según las categorías que establezca la reglamentación de acuerdo a la enumeración enunciativa incorporada en el anexo II de la presente ley. Desde la DGGA se solicita a los nuevos proyectos ya sean emprendimientos urbanísticos, depósitos, logísticas, estaciones de servicio, etc, presenten una Evaluación de Impacto Ambiental.

Asimismo se solicita dar cumplimiento a otros requisitos ambientales sobre:

- Cesión de espacios circulatorios, verdes, libres y públicos.
- Aprobación de obras hidráulicas.
- Mantenimiento y control de lagunas internas si las hubiera.
- Resoluciones provinciales para urbanizaciones.
- Estudios arqueológicos.

En lo que respecta a provisión de servicios, deberá adjuntar constancias de conexión a servicios públicos de agua potable y cloacas, o bien los permisos de vuelco y explotación del recurso hídrico subterráneo/superficial ante la Autoridad del Agua de la Provincia.

Estudio hidrogeológico, indicando la ubicación de los freáticos. Monitoreos.

Cumplir con los requisitos establecidos en el Decreto Municipal 895/20 de control y funcionamiento de Plantas de tratamiento de efluentes.

La DGGA cuenta con 50 expedientes de emprendimientos urbanísticos, de los cuales 21 cuentan con Declaración de Impacto Ambiental. Y 47 expedientes correspondientes a depósitos, logísticas, proyectos de conexión a servicios de agua y cloacas, de estos proyectos 16 cuentan con DIA.



## **LOGROS**

- Se han analizado la totalidad de expedientes y se los ha notificado para dar cumplimiento a los requisitos ambientales antes mencionados para la obtención de la DIA.
- Se ha conformado una base de datos con información relevante de cada establecimiento/emprendimiento urbanístico
- Se ha incluido entre los requisitos la presentación de planes de parquización con especies nativas.
- Se ha incluido como requisito la incorporación de compensaciones ambientales, presentando proyectos que dispongan de áreas de preservación para la conservación de flora y fauna.

## **METAS 2021-2022**

Impulsar la regularización de la situación de los emprendimientos urbanísticos y demás proyectos en un 60% a los emprendimientos urbanísticos.

## **METAS 2030**

Regularizar la situación de los emprendimientos urbanísticos y demás proyectos en un 80% a los emprendimientos urbanísticos.

### **11.a.3. PLAN DE MANEJO DEL DELTA DE TIGRE**

El año 2013, el HCD (Honorable Consejo Deliberante) de Tigre sanciona el Plan de Manejo del Delta de Tigre, el Código de Zonificación y la Normativa de Construcciones para el Delta de Tigre. Tal como lo establece la propia normativa, su función es la de trazar los criterios y estrategias centrales de ordenamiento ambiental del territorio, constituyéndose en un instrumento indispensable para gestionar el desarrollo sustentable del área insular. Está formulado como una herramienta de gestión técnicamente sólida, realista y flexible. Se presenta como un instrumento orientador del desarrollo del área, exponiendo sus lineamientos generales, objetivos, programas y proyectos para el período 2013/2018. Corresponde precisar que el objetivo general del Plan consiste en equilibrar el proceso de ocupación territorial de la Localidad Delta de Tigre con la preservación de los procesos naturales que actualmente se desarrollan en dicho territorio, destacando el valor estratégico del Delta para el Municipio de Tigre y toda la eco región. En este sentido, el Plan hace foco en el adecuado manejo del



sistema de humedales y sus servicios eco sistémicos: su importancia para asegurar la calidad de las aguas, su función determinante de la estructura geomorfológica del suelo isleño, su incuestionable determinación del paisaje y su incidencia en la conformación de la biodiversidad. Asimismo, el Plan procura identificar, proteger y promover las actividades que tiendan al desarrollo sustentable del área, adecuando la dinámica entre las actividades turísticas y recreativas con la necesaria protección ambiental del ecosistema isleño, la formulación de lineamientos que orienten las políticas del Municipio para el sector, proponiendo distintos instrumentos y acciones y el ordenamiento de las formas de ocupación del territorio isleño a partir del reconocimiento y respeto de las lógicas propias de su cultura local, en función de la capacidad soporte de su sustrato físico como medida para mejorar las condiciones de vida y bienestar de sus residentes y visitantes actuales y futuros.

Para ver más información:

[http://servicios.tigre.gov.ar/digesto/index.php?option=com\\_content&view=article&id=636:-boletin-oficial-679&catid=41:boletin-ultimo&Itemid=235](http://servicios.tigre.gov.ar/digesto/index.php?option=com_content&view=article&id=636:-boletin-oficial-679&catid=41:boletin-ultimo&Itemid=235)

Para el cumplimiento de lo establecido en la mencionada Norma, fue creado el Observatorio Ambiental del Delta, que en conjunto con la Fundación Azara cumplen los objetivos del Plan.

El Municipio ha firmado convenio con la Fundación Azara, que gestiona la reserva, para el desarrollo de acciones conjuntas de intercambio y cooperación técnica para investigación, educación, conservación y gestión del patrimonio natural y cultural del partido de Tigre. En la reserva Delta Terra, a través de este convenio, tiene asiento el Observatorio Ambiental del Delta ya mencionado. Delta Terra trabaja en el Observatorio Ambiental del Delta, que es parte de su plan de manejo como política pública. Dentro de este observatorio, se hacen investigaciones y relevamientos de biodiversidad; y además se divulga la información ambiental entre científicos, profesionales y Ongs. Durante los estudios realizados en el año 2015, se registró información que sirvió para actualizar información sobre la biodiversidad en las islas del distrito. Luego de la primera observación, (se realizan dos o más) surgieron novedades muy interesantes como el hallazgo de especies de peces que no se habían registrado en la zona y esto permitió que se difundieran trabajos científicos. Este



mecanismo sirve para determinar la riqueza y abundancia de peces, aves y mamíferos en el Delta de Tigre.

Al mismo tiempo se realizan relevamientos de comunidades de vegetación. Mensualmente se realiza un monitoreo de biodiversidad sobre flora y fauna. Asimismo, se realiza el rescate y recuperación de la fauna silvestre, asesoramiento general en materia de investigación y conservación de la biodiversidad y la publicación de material informativo. La reserva Delta Terra es un emprendimiento privado.

El Municipio no cuenta con Paisajes protegidos de interés provincial.

Asimismo, son varias las ONGs que articulan con el Municipio como el Movimiento Agua y Juventud, la Fundación Vida Silvestre y la Cooperativa Creando Conciencia.



## **LOGROS**

El Plan de Manejo del Delta de Tigre, es la expresión sistemática de la política socio territorial y ambiental del gobierno municipal para con el Delta, considerando al municipio como orientador/promotor/regulador y a los individuos junto a la comunidad, como principales constructores del territorio isleño.

A partir del año 2019, El Municipio de Tigre conforma la Dirección General del Plan de Manejo del Delta y el Consejo Asesor Permanente Isleño. Desde su



creación, se conformó un grupo de trabajo integrado por un Director General, dos Inspectores Ambientales y su objetivo principal establecido ha sido el de velar por el cumplimiento de los principios rectores de la vigente ordenanza N° 3343/13 (Plan de Manejo Integral del Delta) como también fijar pautas y estrategias de ordenamiento territorial con el objeto de cuidado ambiental.

A raíz de la crisis desatada por la pandemia del COVID '19, el vínculo estrecho con la comunidad isleña, obligó a esta Dirección a articular con otras áreas del gobierno municipal para poder atender las necesidades de la población isleña, por lo que las metas definidas para el año 2020 se ampliaron para atender problemáticas relacionadas con la salud, la provisión de agua y alimentos.

Asimismo, se continuaron abordando los objetivos de cuidado ambiental como por ejemplo la protección del frente de avance del delta, zona reconocida por la vigente ordenanza del Plan de Manejo del Delta como zona de reserva ambiental; y monitoreos y seguimientos en relación a la floración de cianobacterias. A tales efectos, en relación al frente de avance, se realizaron contravenciones, multas, clausuras, remoción de muelles, como también acciones judiciales por el daño ambiental ocasionado. Y con respecto a las cianobacterias, floración registrada durante el último trimestre del año 2020 y los primeros meses del 2021, motivó a esta dirección abordar la problemática en conjunto con otros organismos del estado desarrollando monitoreos y muestreos de agua semanales, como también el desarrollo de campañas de concientización y promoción de estrategias para acopio seguro de agua de uso residencial en islas.

Reconociendo que la comunidad isleña es uno de los principales actores para el desarrollo local, la Dirección del Plan de Manejo trabaja de manera articulada con el Consejo Asesor Permanente Isleño; consejo creado mediante decreto por el ejecutivo municipal, donde se abordan problemáticas que tiene el Delta en lo relacionado a la salud, el transporte, la producción, el trabajo, la cultura y el turismo.

La vigente ordenanza se encuentra estructurada en 5 Capítulos, los cuales abordan los principales argumentos y preceptos rectores del plan: el modelo proyectual del territorio isleño, los principales programas y proyectos sectoriales destinados a fortalecer el modelo en materia ambiental, de infraestructura, turismo, producción sustentable, movilidad y vivienda.



### **METAS 2021 - 2022**

Se compromete a seguir atendiendo las demandas que surjan en la comunidad frente a la crisis del COVID 19, como así también se fijó la meta de lograr la convalidación de la Ordenanza Nro. 3344/13 sobre “Código de Zonificación del Partido de Tigre”, ordenamiento territorial particularizado para la Localidad del Delta de Tigre. Así mismo esta Dirección promoverá la creación del Vivero Municipal y el Centro de Monitoreo Ambiental en territorio isleño abordando el eje estratégico de Protección del Humedal.

### **METAS 2030**

Estableciendo una proyección a 10 años, esta Dirección del Plan de Manejo del Delta prevé seguir abordando los objetivos establecidos en la Ordenanza 3343/13 en donde se encuentran establecidas las líneas prioritarias para su materialización mediante estrategias y proyectos concretos:

Consolidación de una estructura de monitoreo y regulación de las prácticas que antropizan el territorio en función de garantizar el objetivo principal del Plan de Manejo relativo a la protección del ecosistema de los humedales, de acuerdo con los principios de: insularidad; transparencia hidráulica; biodiversidad y sustentabilidad. Pleno funcionamiento del Centro de Interpretación de Humedales como espacio de investigación, gestión y divulgación de prácticas ejemplares.

Fortalecimiento de los espacios participativos de la comunidad isleña y su poder vinculante en los temas que atañen al territorio y aquellos que hacen al cumplimiento del Plan de Manejo como un paradigma de integración equilibrada de la comunidad y el ambiente. Regularidad de las vías de diálogo vinculante del CAPI (Consejo Asesor Permanente Isleño) con las secretarías municipales. Creación de una Secretaría de Islas que aborde las temáticas y políticas públicas específicas del territorio. Apoyo logístico y diálogo permanente con los espacios vecinales y organizaciones que demuestren voluntad de participación.

Vigencia de la normativa de ordenamiento territorial (Ordenanza 3344/13) y estructura de trabajo y equipamiento acorde para su implementación. Establecer zonas de reserva en todos los centros de isla que no han sido antropizados de modo irreversible al momento de la puesta en vigencia de esta ordenanza.





Articulación regular y trabajo periódico junto a los organismos provinciales, nacionales e internacionales que abordan las políticas de protección del recurso hídrico. (ADA; COMIREC; etc.) Ya no se trata solamente de un monitoreo de contaminantes, que debe incluir la valoración de ingreso y aportes locales de agroquímicos, sino también:

- Involucrarse como municipio en aquellas obras de infraestructura que se diseñan y comunicarlas a la comunidad.
- Tomar posición pública y llevar adelante medidas judiciales que pongan límites reales a los responsables de la contaminación;
- Realizar una campaña de concientización y de apoyo logístico a las prácticas locales de manejo de aguas negras y grises;
- Participación activa del Municipio y la comunidad isleña, en los Consejos Consultivos por el saneamiento del Río Reconquista, el cual debe sanearse con el préstamo en curso del BID.
- Sistema de recolección de residuos en marcha, con criterios de reducción, reutilización y reciclado.
- Puesta en vigencia de políticas públicas, en articulación con la Dirección Provincial de Islas, que garanticen el acceso justo al hábitat, limitando los abusos del mercado inmobiliario y protegiendo la integración social y el arraigo de la población local.
- Desarrollar políticas de apoyo y acompañamiento a la producción local. Brindar especial apoyo a aquellas modalidades productivas que promuevan principios cooperativos, sustentables y sostenibles. El modelo productivo debe resguardar los principios de protección del humedal a la vez que permitir el desarrollo de la cultura y la subsistencia de la comunidad isleña. Recuperar el Puerto de Frutos como espacio que priorice y valore la producción isleña de venta directa.

La salud entendida de modo integral implica un abordaje de los vínculos sociales desde una perspectiva crítica de género. Implica también el acceso al agua potable y a alimentos nutritivos y se vincula a todos los objetivos del Plan de Manejo en su intención de proteger el ecosistema y sus habitantes como parte constitutiva. Para esto es necesario el fortalecimiento y creación de espacios vecinales que permitan articular con las instituciones vigentes y promuevan la autogestión en pos de brindar apoyo a los procesos de organización social que aborden estas temáticas. Apoyo, mediante infraestructura y logística, a los



centros de salud, las escuelas y los espacios comunitarios.

Equipamiento y evolución de las Salas de Salud, ampliando sus servicios de atención, guardias y personal, a fin de brindar atención insular a los habitantes de la zona. Es necesario la instalación de un hospital de Islas a tales fines. Proporcionar los móviles de emergencia necesarios que contemplen las distancias y el crecimiento de la población. Crecimiento de la oferta educativa en sus distintos niveles en pos de un horizonte de formación que integre los saberes locales, las necesidades económicas, socioculturales y ecosistémicas con los avances tecno-científicos. Mejoramiento de la infraestructura de comunicaciones y conectividad.

Replanteo de circuitos, horarios, modalidades de trabajo, modalidades de cobro e infraestructura general (lanchas y organización portuaria) en función de un transporte seguro, al servicio de la comunidad y sus necesidades. Funcionamiento pleno de la COTRADE (Comisión de Seguimiento del Transporte del Delta) para establecer una modalidad participativa y de co-gestión de tal servicio. Creación de la Dirección de Tránsito Fluvial para dar marcos seguros a la circulación náutica, con criterios de protección tanto del ecosistema como de las actividades isleñas locales.

Debido a la demostración de que el sistema de Energía eléctrica de Red actual en el territorio, es inaplicable y deficiente para la zona, es necesario y urgente, la articulación con las empresas de Energía eléctrica en pos de generar fuentes alternativas de abastecimiento que se enmarquen en los principios de protección del ecosistema y garanticen un acceso equitativo al servicio. Puesta en marcha de proyectos locales de investigación y aplicación de energías y tecnologías alternativas sustentables que apliquen a las necesidades de electricidad, gas, agua potable y transporte, los cuales en la actualidad han sido presentados a las autoridades municipales y provinciales para su implementación.

Apoyo y promoción a proyectos que se enmarquen en el modelo de desarrollo turístico que especifica el Plan de Manejo: con criterios de sustentabilidad e integración comunitaria. La promoción de la actividad cultural isleña a través de circuitos turísticos que permitan fortalecer pautas de respeto y valoración socio-ambiental.

Las expectativas de la Dirección del Plan de Manejo apuntan a una implementación de la totalidad de los principios y programas establecidos en el Plan de Manejo Integral del Delta de Tigre, dentro de la próxima década.



#### **11.a.4 DISTRITO DE GESTIÓN ESPECIAL PLANICIE DEL RÍO LUJÁN**

Mediante la Ordenanza 3709/19, se ha creado el el Distrito de Gestión Especial de la Planicie del Río Luján, como Área de Preservación Ambiental, que abarca las localidades de Dique Luján, Villa La Ñata y un sector de Benavídez, en una extensión de casi 1000 has (10km<sup>2</sup>). Asimismo, mediante la mencionada Ordenanza se crea el Consejo Asesor Vecinal del Río Luján, como herramienta participativa que mediante plenario formulan políticas públicas orientadas a promover el Desarrollo Sustentable del área preservando las dinámicas naturales y potencialidades del sector; asociadas a los bienes y servicios ecosistémicos y su localización.

El objeto de la creación del Distrito es el de promover un Programa de Desarrollo Sustentable, orientado a equilibrar el proceso de ocupación del territorio cercano al Río Luján y a preservar las dinámicas naturales y las potencialidades del sector.

El Consejo está organizado en cuatro comisiones que abordan los Subprogramas del Programa de Desarrollo Sustentable, a saber:

- Territorio Sustentable
- Desarrollo Urbano Sustentable
- Fortalecimiento Económico
- Fortalecimiento de la Identidad local

#### **LOGROS:**

Se ha creado el Distrito de Gestión Especial de la Planicie del Río Luján, como Área de Preservación Ambiental, mediante Ordenanza.

#### **METAS 2021-2022:**

- Promover la reglamentación de la Ordenanza
- Aceitar los mecanismos de interconsulta entre el estado y el Consejo Vecinal.

#### **METAS 2030:**

- Asegurar el ordenamiento territorial del distrito conforme a lo establecido en la Ordenanza y sus futuras reglamentaciones.



#### **11.a.5 TURISMO SUSTENTABLE**

La Secretaría de Turismo considera al turismo sostenible y sustentable como un eje fundamental para el correcto desarrollo de la actividad reduciendo al máximo sus impactos. En consecuencia, se lleva a cabo la continua articulación entre las áreas de esta Secretaría, la Dirección General de Gestión Ambiental, la Agencia de Hábitat y Economía Popular, el Consejo Asesor Permanente Isleño (CAPI), entre otros, a través de los cuales se proponen mesas de trabajo en conjunto con la totalidad de los actores que participan en la prestación de servicios turísticos.

A través de dichas reuniones se abordan variadas temáticas, tales como: Atención al ciudadano sobre cuestiones que estén relacionadas con la preservación del ambiente, asesoría técnica a proyectos que requieren de un impulso conjunto al interés privado, censos productivos, informes de seguridad ambiental, análisis de riesgos ambientales, desarrollo de Políticas Ambientales, inspecciones de actividades turísticas y no turísticas en la zona de islas, reuniones periódicas con las distintas administraciones, y protocolos de actuación sobre determinadas materias (industrias, agua, ganado...etc.), entre otros.

Por otro lado, cabe destacar que la Secretaría de Turismo del Municipio de Tigre a través de la Dirección de Circuitos Turísticos lleva a cabo relevamientos tanto de los circuitos turísticos presentes en el municipio como así también de los museos que allí se encuentran. Del mismo modo y a través de la articulación con las Delegaciones Municipales y la Subsecretaría de Cultura se evalúan posibles ajustes a implementar en materia de sustentabilidad, cuidado del ambiente y patrimonio. Algunos ejemplos de ello son:

Reemplazo de folletería actual por alternativa sustentable

Eco-puntos de reciclado de residuos

Incorporación de plantas nativas y árboles autóctonos en parquización de espacios verdes

Cartelería de sensibilización (uso racional del agua, separación de residuos)

Creación de biciesendas

Posibilidad de implementación de huertas comunitarias, en articulación con el programa Manos a la Tierra del Instituto Municipal de Alimentación Saludable (IMASN)

En un mismo sentido, la Dirección de Turismo Social posee como objetivo principal garantizar que todos sus vecinos y vecinas tengan acceso a disfrutar de los atractivos turísticos que posee el partido. Bajo el lema “nadie ama lo que no conoce” la Secretaría se propone diseñar programas y actividades dirigidas a distintos grupos que van desde la primera infancia hasta vecinos de la tercera edad, que fomenten la valoración y el cuidado de la ciudad para impulsar el sentimiento de orgullo de ser y vivir en un lugar único como Tigre.

Es por ello que algunos de los valores a destacar son:

La recreación como método para conocer las características del partido de Tigre por medio de actividades y paseos que generen un aprendizaje sobre nuestra ciudad, su historia y la importancia del cuidado del ambiente como valor agregado a un paseo recreativo y de disfrute para cada vecino.

La concientización de los vecinos sobre la importancia de la reducción de residuos a través de la utilización de composteras orgánicas durante todas las actividades que realiza la Secretaría.

Tanto la incorporación de viandas saludables durante cada una de las actividades con el fin de concientizar sobre una alimentación responsable, como así también la sensibilización acerca de la disposición final de los residuos ya sean orgánicos, reciclables o que pueden ser depositados en botellas “de amor” (utilizadas para construcciones de tipo sustentables).

Por parte de la Dirección de Servicios Turísticos se pueden mencionar distintas acciones llevadas a cabo como la capacitación a los prestadores de los diferentes rubros que componen al sector turístico del distrito en relación a la sensibilización y concientización sobre prácticas que ayuden a preservar al ambiente y a un ecosistema tan importante como lo es el Delta. En este sentido hoy en día son numerosos los establecimientos que adoptaron diversas prácticas tales como:

La separación de aceite por parte de prestadores gastronómicos.

La separación de residuos orgánicos, papel, cartón y plástico.



La presencia de huertas orgánicas que sirven como fuente de ingredientes para los platos de dichos establecimientos.

El acopio de agua de lluvia y su posterior utilización para el riego de plantas.

La implementación de paneles solares como fuente de energía.

#### **11.a.6 RED DE RESCATE DE FAUNA**

Desde la Dirección de Flora y Fauna de la provincia de Buenos Aires, en el año 2020, se comenzó a conformar el proyecto Red de Rescate de Fauna. Dicho proyecto se inició como respuesta a la situación de los incendios que afectan varias áreas del país, entre ellas el Delta del Paraná. No obstante es un proyecto que tiene la firme intención de generar un equipo de trabajo permanente y con otras jurisdicciones.

##### **LOGROS:**

El municipio, en el año 2020, se ha comprometido con la Dirección de Flora y Fauna de la Provincia de Buenos Aires, a través de Defensa Civil, para ser parte de la Red de Rescate de Fauna.

No obstante el departamento de Defensa Civil, informa que cuenta con la capacidad técnica y operativa para poder colaborar con dicha Red. De hecho, han tenido intervención en varios rescates de animales, desde focas, lobos marinos, como serpientes, conejos, comadrejas, etc.

Durante el 2021, se han rescatado en el municipio 62 animales.

##### **METAS 2021-2022 y a 2030:**

Continuar formando parte de la Red de Rescate de Fauna de la provincia.

Fortalecer la Red de Rescate que permita asegurar el bienestar de las especies.

Concientizar y difundir a la comunidad los procedimientos para actuar en caso de presencia de animales silvestres en situación de riesgo

Trabajar sobre la importancia de la conservación y protección de la fauna.

Concientizar a la gente sobre el tráfico ilegal de fauna y cacería.





#### **11.a.7 INSTITUTO MUNICIPAL DE ALIMENTACIÓN SALUDABLE Y NUTRICIÓN DE TIGRE (IMASN).**

El IMASN se creó para aunar esfuerzos en materia de políticas alimentarias y nutricionales que permitan mejorar sustancialmente la calidad de vida de la población.

El sobrepeso y la obesidad, relacionados con la alimentación no saludable, la malnutrición y el sedentarismo tienen una altísima prevalencia en nuestro país. Desde el Municipio, se ha asumido la necesidad de dedicar los mayores esfuerzos para asegurar a los vecinos de Tigre el derecho a una alimentación saludable y nutritiva como eje fundamental de los demás derechos.

A través del IMASN, se llevan adelante programas que apoyan una buena nutrición y promueven la alimentación saludable, articulando acciones con diferentes áreas de gestión municipal, como educación, promoción social, cultura y deporte, entre otras, para brindar apoyo nutricional a grupos sociales en situación de vulnerabilidad social y concientizar sobre la alimentación saludable y nutritiva.

Tigre es el primer distrito del país en crear un Instituto Municipal de Alimentación Saludable y Nutrición, que cuenta con el asesoramiento del Dr. Alberto Cormillot y su Instituto Argentino de Nutrición y Alimentación Saludable (IANAS).

#### **LOGROS:**

Programas llevados a cabo desde el Instituto:

**Tigrecitos Saludables:** Con el fin de educar sobre nutrición y alimentación sana, nuestros nutricionistas y capacitadores visitan las distintas escuelas del distrito. Allí se utilizan diferentes recursos de aprendizaje, según la edad de los niños, y luego se implementa lo aprendido a través de juegos y actividades, para que adquieran conocimientos de manera lúdica. Los temas incluyen: la comprensión de grupos de alimentos y sus beneficios para el organismo, cómo preparar un desayuno saludable, qué son los macronutrientes, la importancia de tomar agua y los beneficios de la actividad física, entre otros.

**Tigre Pesa:** Buscamos concientizar a los vecinos sobre la importancia de una alimentación saludable y la actividad física. En los centros de salud municipales y en las estaciones saludables ubicadas en plazas y otros puntos estratégicos,

establecimos puestos de control de peso semanal. Allí, un equipo de nutricionistas, enfermeras y profesores de educación física pesan a quienes se acercan, ofrecen consejos y promueven hábitos de nutrición y cuidado del cuerpo para que las personas puedan bajar de peso o mantener una alimentación sana. Además, los invitan a sumarse a alguna actividad física semanal, tanto en polideportivos como de manera individual.

**Tigre Integra:** Creado en 2011, en el marco del Día Internacional de la Enfermedad Celíaca, este programa tiene como objetivo ofrecer propuestas gastronómicas aptas para celíacos.

Tigre cuenta hoy con más de 40 establecimientos adheridos. Los restaurantes y hoteles que adhieren a este compromiso han recibido capacitación sobre la seguridad alimentaria, en lo que respecta a la manipulación y elección de los alimentos y a los cuidados que deben tomarse en la preparación de alimentos. El Municipio les otorga una identificación, para que quienes padezcan la enfermedad celíaca cuenten con opciones gastronómicas en un destino turístico integrado como es Tigre.

**Manos a la Tierra:** programa municipal de huertas y agricultura urbana. Promueve una vida más saludable para los vecinos mediante la autoproducción de alimentos, utilizando como herramientas la capacitación, junto al mantenimiento de espacios educativos, demostrativos y la participación comunitaria. De esta forma, el Municipio asume como política de Estado el fomento de la agricultura urbana como instrumento para la construcción de sistemas productivos.

#### **METAS 2021-2022:**

Continuar con los programas mencionados, desde la mirada ambiental, especialmente continuar impulsando el programa “Manos a la Tierra” se continuará con el mismo, ya que las huertas comunitarias son beneficiosas debido a que se obtienen alimentos sanos y a bajo costo, de forma natural, durante todo el año. Esto favorece la disponibilidad de los mismos y estimula la participación de la comunidad en la producción y el consumo de alimentos libres de fertilizantes químicos.

Realizar periódicamente la Feria de Intercambio de Semillas y Plantines para los vecinos de Tigre y otros encuentros.

### 11.a.8 PLAN DE DESARROLLO URBANO

## EVENTO CONCIENTIZACIÓN – AGOSTO 2016

Se trata de un Instrumento de Planificación para el Desarrollo Urbano Sostenible que contiene Compromisos, Pactos, Acuerdos entre el ámbito Público y Privado fruto del trabajo participativo y que por ello es instrumento de política pública que trasciende los gobiernos de distinto signo. El Plan de Desarrollo Urbano debe verificarse y actualizarse periódicamente ya que es un documento dinámico porque las necesidades a las cuales intenta dar respuesta, van cambiando como la vida.



## PLANIFICACIÓN Y GESTIÓN / ADMINISTRACIÓN DEL DESARROLLO URBANO

Son sus objetivos: Ordenar el territorio, orientar el crecimiento, proteger el ambiente, prever contingencias naturales e impactos y aprovechar las ventajas particulares propias de cada lugar.

La evolución del crecimiento de Tigre en las últimas décadas ha permitido por un lado posicionar la gestión del Municipio positivamente en la consideración general pero ha causado los problemas típicos del crecimiento: dificultad para la movilidad, centros hostiles por la alta concentración de vehículos y la dificultad



para los peatones, falta de servicios como el transporte público adecuado, escasez de espacios públicos libres y verdes o dificultad para llegar a ellos, falta de equipamiento de calidad, exceso de residuos, ruidos y frecuente reiteración de inundaciones. Por esto un nuevo Plan de Desarrollo Urbano debe venir a poner fin a estas debilidades y ofrecer condiciones para seguir la senda de la mejora en la calidad de vida que ofrecen nuestras ciudades, para lo que deben recuperar entre otras cosas la escala humana.

Así es que se planteó una nueva estructura urbana a partir de las múltiples centralidades que se han ido dando y a las cuales debemos robustecer y caracterizar a partir de sus identidades buscando equilibrar el territorio y conectarlo convenientemente con las vías regionales que nos integran al entorno. Producir, Recrearse y Descansar sin grandes traslados es hoy un objetivo para la calidad de vida. Tigre tiene todo eso y debe darse el Plan para llegar al 2030 manteniendo y perfeccionándose como una de las ciudades más interesantes para vivir.

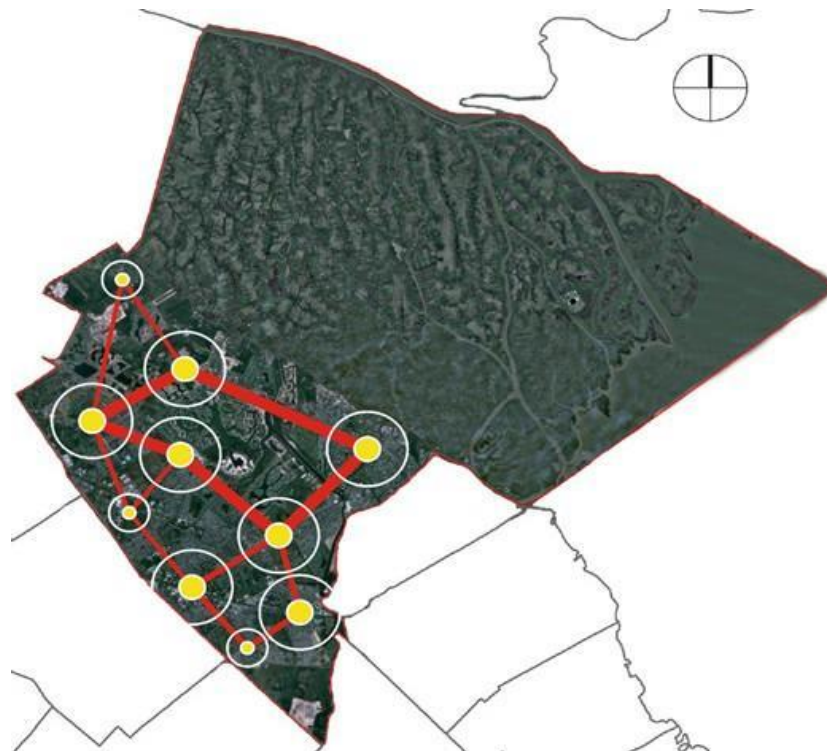



## **CÓDIGO DE ZONIFICACIÓN**

Tigre cuenta actualmente con un código de fines del Siglo XX que divide al territorio por usos, pero está trabajando con una entidad académica en la realización de un Plan y Código de Ordenamiento Territorial para arribar a un instrumento que supere los desvíos respecto de la realidad y asuma los paradigmas de este siglo para una ciudad deseable. Se debe generar una matriz económica que facilite una distribución más equitativa de los recursos y un territorio más integrado y abierto con espacios públicos de calidad para la vinculación entre la gente.

Lo ambiental es sustantivo para los humanos y la ciudad para el bienestar de quienes deben superar la instancia sedentaria y ganar salud. Usos mixtos y recuperación de trama son búsquedas para aportar a la seguridad y el mejor vivir.

## **LOGROS**

El Plan Manejo del Delta como la 1era. Norma Municipal que fue elaborado mediante un equipo de planificación a partir de un acabado diagnóstico de la situación urbano-ambiental de las islas de la Localidad Delta de Tigre, profundo, actualizado y muy sólido, además de establecer los lineamientos estratégicos para la formulación del Plan y el proyecto de una normativa cautelar para empezar a ordenar el territorio, mientras otro equipo técnico gestionó el Proceso Participativo que acompañó la formulación del diagnóstico, interactuando con los distintos actores comprometidos con el Delta a fin de sensibilizarlos y sumarlos a la iniciativa conforme las expectativas y demandas específicas de cada sector y produciendo un informe pormenorizado del que se pueden extraer importantes aportes y precisas descripciones de cómo resolver algunas problemáticas y derivaciones, todas imprescindibles al trabajo de formulación del Plan.

El Municipio fue el primero en crear el Consejo Consultivo del COMIREC- Consejo Consultivo del Comité de Cuenca del Río Reconquista -CCRR- tiene por objetivo materializar la participación comunitaria e integrar a la gestión del Comité de Cuenca del Río Reconquista -COMIREC- la visión de las organizaciones y personas con actuación en la cuenca del Río Reconquista. El Consejo Consultivo del Comité de Cuenca del Río Reconquista está integrado por profesionales o personas idóneas en representación de usuarios de servicios y de entidades intermedias,





Universidades, Centros de Enseñanza e investigación, Organizaciones No Gubernamentales.

Las industrias son verificadas y caracterizadas. Las mismas son re-empadronadas cada 4 años como lo establece la ley. Se han verificado cerca de 800 rubros. Los predominantes son: metalmecánica, alimenticia y maderera. Su emplazamiento se realiza en las zonas industriales del partido, de acuerdo a lo establecido en el Código de zonificación.

### **METAS AÑO 2020**

Está previsto llevar a cabo un plan de sensorización que contemple, entre otras cosas, mensurar la calidad del aire en los sitios neurálgicos del territorio.

Lograr resultados tangibles en el saneamiento del río Reconquista. Link de interés:

<http://www.tigre.gov.ar/noticias/julio-zamora-los-espacios-publicos-recuperados-seran-el-punto-de-encuentro-de-los-vecinos/>







## **11.b GESTIÓN DEL AGUA**



### **11.b.1 PROGRAMAS**

#### **11.b.1.a PROGRAMA DE PROTECCIÓN DE LOS RECURSOS HÍDRICOS:**

Ante los pronósticos y análisis que surgen del sexto informe del Panel Intergubernamental por el Cambio Climático (IPCC), resulta imperioso crear



herramientas institucionales que permitan asignar, regular y conservar mejor los recursos hídricos.

El partido de Tigre se encuentra emplazado en un territorio atravesado por diferentes cuencas hídricas de suma importancia tanto para la población local, como la población regional por lo que se necesitan implementar programas de monitoreo y de manejo de las cuencas para su protección y conservación; esto debe incluir innovación en tecnologías de captación y almacenamiento de agua que permiten fortalecer la seguridad hídrica.

Atento a ello el Municipio de Tigre crea el Programa de Protección de Recursos Hídricos cuyo objetivo general es contar con información y datos apropiados que permitan orientar las estrategias y políticas públicas en materia de protección de los recursos hídricos, así como también generar conocimiento e información que permita conocer el estado de los recursos hídricos del municipio, la dinámica de los mismos y sus alteraciones. El programa también incluye el control y la fiscalización, por parte de la Municipalidad, de plantas de tratamiento de efluentes líquidos.

#### **LOGROS:**

Se aprueba el Decreto Municipal 895/20 de “Control de funcionamiento de Plantas de Tratamiento de Efluentes” que busca proteger el recurso hídrico, tanto para la protección de su biodiversidad como también como fuente de agua potable, a través de fiscalización. Desde DGGA se coordinan inspecciones en conjunto con la Provincia y con diversas áreas municipales, a plantas de tratamiento de efluentes cloacales y efluentes industriales de distintas industrias, actividades comerciales y otros establecimientos.

Participación en la Red de Intercambio de Información de los Gobiernos Locales (RIIGLO), junto con 9 municipios costeros del Río de la Plata y la República Oriental del Uruguay. Estos muestreos se llevan a cabo trimestralmente y para el desarrollo de los mismos se cuenta con un protocolo a través del cual se busca documentar una metodología de muestreo estandarizada, a fin de garantizar que los resultados analíticos reflejen la composición real de la fuente de origen al momento de la toma de la muestra. A través de los resultados de estos monitoreos se lleva a cabo un Índice de Calidad de Agua (ICA).



Red de Monitoreo ante emergencia de florecimiento de cianobacterias. En noviembre del 2020 se han detectado floraciones de cianobacterias en los cursos de agua superficiales del Delta. Las floraciones de cianobacterias se producen por una conjunción de varios factores, entre los que se pueden mencionar: altas temperaturas, bajo caudal en ríos y arroyos, transparencia, altas concentraciones de nutrientes (principalmente nitrógeno y fósforo). Debido a esta situación, el Municipio ha desarrollado una red de monitoreo en conjunto con AdA y especialistas de CONICET. Los monitoreos tuvieron su inicio en el mes de noviembre de 2020 y se llevaron a cabo hasta marzo de 2021.

Monitoreos de calidad de agua superficial: Se realizan desde mayo de 2019 en todos los cursos fluviales del partido, tanto en la sección continental como insular. Se busca conocer el estado de manera de orientar fiscalizaciones y otras acciones para lograr su mejoría.

Monitoreo de calidad de sedimentos: Se han llevado a cabo 3 campañas de monitoreo de calidad de sedimentos, las mismas corresponden a 27/05/2020, 03/09/2020 y 25/02/2021. Se han analizado metales, hidrocarburos totales del petróleo y compuestos orgánicos varios debido a que se estima que los sedimentos serían aptos reservorios de dichos contaminantes por sus características físico químicas. Frente a la falta de normativa nacional de calidad de sedimentos, se adopta la guía holandesa “New Dutch List” (2000)

Diagnósticos ambientales de cuencas y planes de acción: Adicionalmente, en función de los resultados obtenidos en los monitoreos se ha trabajado en un diagnóstico detallado de cada cuenca. Los diagnósticos que se están llevando a cabo son:

#### **Cuenca del Arroyo el Claro**

#### **Cuenca del Reconquista**

En ambos casos, se han relevado industrias existentes clasificándolas por rubro y por categoría, según la Ley de Radicación Industrial N° 11459, y sus Decretos reglamentarios. A su vez, se han relevado los barrios privados que cuentan con plantas de tratamiento de efluentes cloacales que vuelcan a cursos de agua superficiales, integrantes de la cuenca estudiada.



### **Capacitaciones y Campañas de Comunicación:**

Capacitación sobre Contaminación del Agua y Quema No Controlada de Residuos, destinada a vecinos del Barrio Almirante Brown (conocido como Garrote), en el marco de un proyecto coordinado por el Organismo Provincial de Integración Social y Urbana (OPISU).

Capacitación sobre Plantas de Tratamiento de Efluentes Líquidos, destinada a inspectores municipales, pertenecientes a la Dir. Gral. de Inspección de Industrias, Dir. Gral de Plan Manejo del Delta, la Dir. Coord. de Obras Particulares, con el fin de brindar herramientas y conocimientos sobre el funcionamiento de las plantas, a la hora de fiscalizar y aplicar el Decreto Municipal N°895/20.

Capacitación sobre cianobacterias, esta charla se brindó tanto a vecinos, prestadores turísticos, como a trabajadores de Tigre Sirve y otros sectores del municipio, con el fin de que se conozca el origen de las floraciones, y sus consecuencias.

Capacitación sobre el Plan de Gestión Ambiental del Cementerio de Benavidez, destinado a los empleados del cementerio.

Capacitaciones sobre ecología de cuerpos de agua para los agentes de la oficina de Gestión Ambiental.

ICA- Interna para los agentes de la oficina de Gestión Ambiental

Exploración de diferentes tecnologías de captación y almacenamiento de agua para la población del Delta de Tigre, en el marco de las floraciones de cianobacterias.

### **METAS 2021-2022:**

Monitoreo de calidad de agua superficial 2021 En función de los resultados obtenidos de las campañas de mayo de 2019 a febrero de 2021, se elaboró una nueva propuesta para continuar en 2021 con el monitoreo de la calidad de agua superficial de todos los cursos de agua del partido, continentales e insulares.

Implementación de los planes de acción para las Cuencas del Arroyo El Claro y el Río Reconquista.



Continuar con las campañas de la RIIGLO

Con los resultados de las campañas de los monitoreos 2021/2022 generar otros Índices de Calidad de Agua (ICA) para comparar con los anteriores.

Continuar con los monitoreos en el Delta de floraciones de cianobacterias.

#### **METAS 2030:**

Fomentar nuevas formas de interacción entre los sectores públicos, privados, el tercer sector y las comunidades en proyectos asociados al acceso al agua.

Ampliar las mejores prácticas en innovación y tecnología tanto para evitar la escasez de agua y mantener la distribución de este recurso entre las personas y los sectores sociales como para la gestión de aguas residuales.

Cuenca de Arroyo El Claro y tramo del Reconquista: aumentar el ICA, el cual implica una mejora en la calidad del agua, mejorando sus funciones ecológicas y ambientales

Mejorar la calidad del agua reduciendo la contaminación, eliminando el vertimiento y minimizando la emisión de productos químicos y materiales peligrosos, reduciendo a la mitad el porcentaje de aguas residuales sin tratar y aumentando considerablemente el reciclado y la reutilización sin riesgos a nivel mundial.

#### **11.b.1.b SANEAMIENTO**

En el partido de Tigre, la concesión de red de agua potable y de cloacas está a cargo de AySA.

El Municipio firmó un Convenio con AySA para garantizar que el 100% de los vecinos de Tigre cuente con los sistemas de agua potable y desagüe cloacal

#### **LOGROS DEL 2020**

Conforme a la información proporcionada por la Subsecretaría de Redes Urbanas y Servicios Auxiliares, los logros del 2020, corresponden a los siguientes proyectos:

- Red secundaria de agua Benavidez 2 Etapa 3 (NA70125): Esta obra consiste en la instalación de más 8.200 mts. de cañería, 418 conexiones domiciliarias, y otras



obras complementarias necesarias para su correcto funcionamiento que beneficiarán a más de 840 habitantes.

- Red secundaria de agua Benavidez 2 Etapa 4 (NA70126): Esta obra consiste en la instalación de más 10.000 mts. de cañería, 610 conexiones domiciliarias, y otras obras complementarias necesarias para su correcto funcionamiento que beneficiarán a más de 1.450 habitantes.

- Red secundaria Cierre de Malla Rincón de Milberg M3 (NA70056): Esta obra, realizada mediante la modalidad de Agua + Trabajo (A+T), consiste en la instalación de más 4.500 mts. de cañería, 120 conexiones domiciliarias, y otras obras complementarias necesarias para su correcto funcionamiento que beneficiarán a más de 480 habitantes.

- Red secundaria cloacal Talar Norte (NC70042): Esta obra consiste en la instalación de más 11.800 mts. de cañería, 1.734 conexiones domiciliarias, y otras obras complementarias necesarias para su correcto funcionamiento que beneficiarán a más de 9.800 habitantes.

- Red Primaria y Secundaria Pacheco (NC70030): La obra consiste en la instalación de más de 18.014 metros de cañerías de cloaca, 1.691 conexiones domiciliarias y otros elementos complementarios de la red necesarios para la puesta en funcionamiento del servicio, que va a beneficiar a más de 8.400 vecinos del Municipio de Tigre.

- Red secundaria cloacal López Camelo Oeste I (NC70025): Se trata de la instalación de más de 31.000 metros de cañerías, alrededor de 2.500 conexiones nuevas y otros elementos complementarios de la red necesarios para la puesta en funcionamiento, que va a beneficiar a más de 12.000 vecinos.

- Red secundaria de agua Benavidez M2 (NA70028) – Modalidad A+T: La obra consta de la instalación de 6.651 metros de cañerías de diferentes diámetros, alrededor de 324 conexiones y otros elementos complementarios de la red necesarios para la puesta en funcionamiento; y beneficiará a más 1.296 habitantes.

- Red secundaria de agua Barrio La Mascota M2 (NA70053) – Modalidad A + T: La obra consta de la instalación de 3.645 metros de cañerías de diferentes diámetros, alrededor de 367 conexiones y otros elementos complementarios de





la red necesarios para la puesta en funcionamiento; y beneficiará a más 1.476 habitantes.

- Red secundaria de agua Benavidez M3 (NA70040) – Modalidad A + T: La obra consta de la instalación de 7.263 metros de cañerías de diferentes diámetros, alrededor de 549 conexiones y otros elementos complementarios de la red necesarios para la puesta en funcionamiento; y beneficiará a más 2.195 habitantes.

- Red secundaria de Agua Barrio El Arco M1 (NA70050) – Modalidad A+ T: La obra consta de la instalación de 3.300 metros de cañerías de diferentes diámetros, alrededor de 311 conexiones y otros elementos complementarios de la red necesarios para la puesta en funcionamiento; y beneficiará a más 1.244 habitantes.

- Red secundaria Barrio San Jorge (NA70055): Se trata de la instalación de más 3.500 mts. de cañería, 301 conexiones domiciliarias, que beneficiarán a más de 8.500 vecinos.

- Red colectora cloacal. Avellaneda entre Liniers y Estrada, Tigre: La presente obra consiste en la renovación de la red cloacal en una longitud de aproximadamente 240 metros.

- Red distribuidora de agua, Paseo Victorica entre calle Oliveira y calle Maipú Tigre: La presente obra consiste en la renovación de unos 230 metros de cañería de PVC DN 110 mm.

- Red distribuidora de agua, Oliveira entre Av del Libertador y Paseo Victorica Tigre: La presente obra consiste en la renovación de unos 600 metros de cañería de PVC DN 160 mm.

- Red distribuidora de agua, Colón entre Av. Libertadores y P. Victorica –Tigre: La presente obra consiste en la renovación de unos 650 metros de cañería de PVC DN 200 mm.

- Red distribuidora de agua, Av. Cazón entre Luis Pereyra y Paso, Tigre: La presente obra consiste en la renovación de unos 500 metros de cañería de PVC DN 90mm.



- Red colectora cloacal en la calle José María Paz, entre Mendoza y Córdoba, General Pacheco – Tigre: La presente obra consiste en la instalación de la red cloacal en una longitud de aproximadamente 205 metros.
- Red distribuidora de agua Troncos del Talar: La presente obra consiste en la instalación de unos 170 metros de cañería de PVC DN 90mm.
- Red distribuidora de agua - Barrio Soeva, Rincón de Milberg: La presente obra consiste en la instalación de unos 1530 metros de cañería de PVC DN200/315 mm.
- Red distribuidora agua en las calles Santa María (RP 27) y calle 1 – Tigre: La presente obra consiste en la instalación de unos 200 metros de cañería de PVC DN 160 mm.
- Red distribuidora de agua en la calle Anastasio El Pollo entre José Manuel Estrada y Ayacucho – Tigre: La presente obra consiste en la instalación de unos 140 metros de cañería de PVC DN 90 mm.
- Red distribuidora de agua en Colectora Este Acceso Tigre, entre Chingolo y Santamarina, Tigre: La presenta obra consiste en la instalación de unos 150 metros de cañería de PVC DN 90 mm.
- Red distribuidora de agua: La presente obra consiste en la instalación de unos 210 metros de cañería de PVC DN 90 mm.
- Colectores Almirante Brown e Independencia (NC70138) - Red Primaria de Agua Remeros (NA70127): Se trata de la instalación de más de 31.000 metros de cañerías, que va a beneficiar a más de 23.892 vecinos.
- Red Primaria cloacal Pacheco (NC 484): Se trata de la instalación de cañería de red primaria, y se beneficiarán 168.154 vecinos.
- Red secundaria de agua - Benavidez 2 - Etapa 2 (NA70124): Esta obra consiste en la instalación de más 12.522 mts de cañería, 643 conexiones domiciliarias, y otras obras complementarias necesarias para su correcto funcionamiento que beneficiarán a más de 2.377 habitantes.
- Red secundaria de agua - Benavidez 2 - Etapa 1 (NA70123): Esta obra consiste en la instalación de más 16.018 mts de cañería, 818 conexiones domiciliarias, y



otras obras complementarias necesarias para su correcto funcionamiento que beneficiarán a más de 3.502 habitantes.

- Red secundaria de agua Talar Sur - Etapa 1 (NA 70000): Esta obra consiste en la instalación de más 38.985 mts de cañería, 1.950 conexiones domiciliarias, y otras obras complementarias necesarias para su correcto funcionamiento que beneficiarán a más de 8.000 habitantes.

- Terminación Estación de bombeo cloacal Reconquista 2: Esta es una obra electromecánica, que beneficiará a 7.500 metros.

Durante el año 2020 se llevaron a cabo las obras de la empresa AySA S.A., en lo que respecta a instalación de redes primarias y secundarias de agua y cloaca, como así también renovación de tendidos existentes y terminación de estación de bombeo.

A continuación se detalla algunos datos a destacar:

Total de obras ejecutadas: 29 obras

Total de metros de tendido: 218.723 metros

Total de habitantes beneficiados: 261.346 habitantes

Total de conexiones (cortas y largas): 12.336 conexiones.

#### **METAS 2021:**

Conforme a la información proporcionada por la Subsecretaría de Redes Urbanas y Servicios Auxiliares, las metas planteadas para 2021, corresponden a los siguientes proyectos. Cabe aclarar que la mayoría de ellas, al día de la fecha ya se encuentran finalizadas.

- Red secundaria de agua B° El Arco M2 (NA 70116) – Modalidad A + T: Esta obra, realizada mediante la modalidad de Agua + Trabajo (A+T), consiste en la instalación de más 4.098 mts. de cañería, 408 conexiones domiciliarias, y otras obras complementarias necesarias para su correcto funcionamiento que beneficiarán a más de 1.704 habitantes.

- Cierre de Malla Rincón de Milberg – Módulo 2 (NA 70152) – Modalidad A + T: Esta obra, realizada mediante la modalidad de Agua + Trabajo (A+T), consiste en



la instalación de más 3.000 mts. de cañería aproximadamente, 290 conexiones domiciliarias aproximadamente, y otras obras complementarias necesarias para su correcto funcionamiento que beneficiarán a más de 1.374 habitantes.

- Red primaria de agua - Impulsión Grand Bourg (VA 70012): Esta obra consiste en la instalación de más 3.753,50 mts de cañería, 818 conexiones domiciliarias, y otras obras complementarias necesarias para su correcto funcionamiento que beneficiarán a más de 80.000 habitantes aproximadamente.

- Red primaria de agua - Refuerzo Aeropuerto San Fernando - Etapa 1 (NA 70036): Esta obra consiste en la instalación de más 2.659 mts de cañería, que beneficiarán a más de 4.500 habitantes aproximadamente.

- Red secundaria de agua Benavidez 1 - Etapa 2 (NA 70130): Esta obra consiste en la instalación de más 14.550 mts de cañería, 900 conexiones domiciliarias, y otras obras complementarias necesarias para su correcto funcionamiento que beneficiarán a más de 3.480 habitantes.

- Red secundaria de agua Benavidez 1 - Etapa 1 (NA 70129): Esta obra consiste en la instalación de más 9.836 mts de cañería, 424 conexiones domiciliarias, y otras obras complementarias necesarias para su correcto funcionamiento que beneficiarán a más de 3.659 habitantes.

- Red secundaria de agua Benavidez 1 - Etapa 4 (NA 70132): Esta obra consiste en la instalación de más 11.442 mts de cañería, 1.044 conexiones domiciliarias, y otras obras complementarias necesarias para su correcto funcionamiento que beneficiarán a más de 3.606 habitantes.

- Red secundaria de agua Don Torcuato Este 1 Región Norte (NA 70162): Esta obra consiste en la instalación de más 16.151 mts de cañería, 2.086 conexiones domiciliarias, y otras obras complementarias necesarias para su correcto funcionamiento que beneficiarán a más de 7.110 habitantes.

- Red secundaria de agua Benavidez 1 - Etapa 5 (NA 70133): Esta obra consiste en la instalación de más 16.985 mts de cañería, 1.485 conexiones domiciliarias, y otras obras complementarias necesarias para su correcto funcionamiento que beneficiarán a más de 3.830 habitantes.

- Red secundaria de agua Benavidez 1 - Etapa 3 (NA 70131): Esta obra consiste en la instalación de más 19.416 metros de cañería, 2.193 conexiones



domiciliarias, y otras obras complementarias necesarias para su correcto funcionamiento que beneficiarán a más de 4.281 habitantes.

- Red secundaria de agua Benavidez 1 - Etapa 6 (NA 70134): Esta obra consiste en la instalación de más 8.335 mts de cañería, 821 conexiones domiciliarias, y otras obras complementarias necesarias para su correcto funcionamiento que beneficiarán a más de 2.032 habitantes.

- Red secundaria cloacal San Lorenzo Este (NC 70137): Esta obra consiste en la instalación de más 8.000 mts de cañería, 335 conexiones domiciliarias, y otras obras complementarias necesarias para su correcto funcionamiento que beneficiarán a más de 4.373 habitantes.

- Red secundaria cloacal El Talar Área 2 (NC 70152): Esta obra consiste en la instalación de más 11.884 mts de cañería, 1.178 conexiones domiciliarias, y otras obras complementarias necesarias para su correcto funcionamiento que beneficiarán a más de 6.834 habitantes.

- Red secundaria cloacal Benavidez 2 - Zona A (NC 70139): Esta obra consiste en la instalación de más 21.514 mts de cañería, 994 conexiones domiciliarias, y otras obras complementarias necesarias para su correcto funcionamiento que beneficiarán a más de 5.980 habitantes.

- Red secundaria cloacal El Talar Área 1 (NC 70151): Esta obra consiste en la instalación de más 27.969 mts de cañería, 2.834 conexiones domiciliarias, y otras obras complementarias necesarias para su correcto funcionamiento que beneficiarán a más de 13.394 habitantes.

- Red secundaria cloacal Esperanza - Zona A (NC 70047): Esta obra consiste en la instalación de más 18.728 mts de cañería, 1.396 conexiones domiciliarias, y otras obras complementarias necesarias para su correcto funcionamiento que beneficiarán a más de 8.553 habitantes.

- Red secundaria cloacal Benavidez (NC 70044): Esta obra consiste en la instalación de más 26.672 mts de cañería, 2.172 conexiones domiciliarias, y otras obras complementarias necesarias para su correcto funcionamiento que beneficiarán a más de 13.180 habitantes.

- Red secundaria cloacal Benavidez 2 - Zona B (NC 70140): Esta obra consiste en la instalación de más 25.494 mts de cañería, 2.034 conexiones domiciliarias, y



otras obras complementarias necesarias para su correcto funcionamiento que beneficiarán a más de 10.389 habitantes.

- Red secundaria cloacal Pueblo Nuevo 2 (NC 70050): Esta obra consiste en la instalación de más 16.589 mts de cañería, 1.163 conexiones domiciliarias, y otras obras complementarias necesarias para su correcto funcionamiento que beneficiarán a más de 5.181 habitantes.

- Red secundaria cloacal Pueblo Nuevo 1 Oeste (NC 70049): Esta obra consiste en la instalación de más 16.769 mts de cañería, 1.323 conexiones domiciliarias, y otras obras complementarias necesarias para su correcto funcionamiento que beneficiarán a más de 7.214 habitantes.

- Red secundaria cloacal Esperanza Zona B (NC 70145): Esta obra consiste en la instalación de más 14.544 mts de cañería, 888 conexiones domiciliarias, y otras obras complementarias necesarias para su correcto funcionamiento que beneficiarán a más de 5.936 habitantes.

- Red secundaria cloacal Reconquista Resto - Zona 10 (NC 527): Esta obra consiste en la instalación de más 13.394 mts de cañería, 900 conexiones domiciliarias, y otras obras complementarias necesarias para su correcto funcionamiento que beneficiarán a más de 21.579 habitantes.

Durante el transcurso del año 2021 se están llevando a cabo obras de la empresa AySA S.A., en lo que respecta a instalación de redes primarias y secundarias de agua y cloaca.

A continuación se detalla algunos datos a destacar:

Total de obras en ejecución: 22 obras

Total de metros de tendido: 311.782,50 metros

Total de habitantes beneficiados: 218.189 habitantes

Total de conexiones (cortas y largas): 25.686 conexiones.

#### **METAS 2030:**

Teniendo en consideración los datos que se mencionan a continuación y destacando que hay zonas del Partido de Tigre que se encuentran aún



desvinculadas, se podría esperar el 80 % de habitantes con agua potable y un 75 % de la población con el servicio cloacal.









**TIGRE**  
MUNICIPIO

**PACTO GLOBAL.**  
**Programa de Ciudades Sostenibles.**





## **11.C SEGURIDAD ENERGÉTICA**

### **11.c.1 PROGRAMAS**

#### **11.c.1.a LUMINARIA CON TECNOLOGÍA LED**

El Municipio de Tigre cuenta con 55.000 luminarias en todo el partido, 147 km<sup>2</sup> traducidos en un total de 10.000 cuadras aproximadamente, de las que existe un 100 % cubierto.

Argentina está atravesando una profunda crisis energética nacional que se espera pueda resolverse mediante una gestión eficiente y continuada durante los próximos años. Dicha crisis afecta la continuidad del servicio, por lo que nuestro Municipio realiza desde hace años un esfuerzo sin igual en la búsqueda de alternativas sustentables para la cobertura y seguridad energética.

#### **LOGROS**

Durante el año 2016, se ha iniciado un plan de repotenciamiento que consiste en el cambio de las lámparas de 150 a 250 watt en calles internas y de 250 a 400 watt en avenidas, logrando mayor visibilidad. En simultáneo se inició el plan de refuerzo de alumbrado con luminarias bajas de vereda, iniciándose una primera etapa de instalación de 5.000 bracitos y continuando con una 2da etapa de instalación para el 2017 de 10.000 bracitos.

Con una iniciación primaria de 8.500 artefactos a realizarse en periodo 2016 - 2017 sobre un total de 55 mil luminarias en todo el partido, reduciendo costos de mantenimiento y consumo, pudiendo destinar estos fondos a otras obras.

#### **Período 2019-2020**

A partir del 2019 se comenzó una planificación de trabajo que consta en el recambio de alumbrado a Led ( Columnas, Brazos de Veredas y Farolas ), retirando todo tipo de alumbrado que contengan sodio y mercurio halogenado.

Lo que se busca con estos artefactos es mejorar la iluminación en el partido, generando un menor consumo, una utilización menor de recursos como lámparas, balastros y otro tipo de artefacto que perjudique el medio ambiente. Durante este período se realizó el recambio de 4000 artefactos y la colocación



de brazos de vereda por un total de 5000 artefactos con lámparas de led. Además se realizó el recambio a Led en aproximadamente 20 plazas.

**Período 2021:**

Durante este período se realizó el recambio con fondos municipales de 4000 artefactos y se firmaron dos convenios con Nación y Provincia por el recambio de 13400 artefactos más de los cuáles 1 de los convenios ya está en ejecución.

**METAS 2030:**

El Municipio de Tigre cuenta con 70000 puntos lumínicos, teniendo en cuenta que desde el 2019 al 2021 se cambiaron 26000 artefactos, apuntamos a tener todo Tigre con Led en el 2025.

## **11.d GESTIÓN Y RECOLECCIÓN DE RESIDUOS**



### **11.d.1 PROGRAMAS**

#### **11.d.1.a PROGRAMA RECICLA**

El Municipio de Tigre, a través de la Secretaría de Servicios Públicos, lanzó el programa “Reciclá” de gestión de materiales reciclables en mayo de 2019. El mismo tiene como objetivo generar conciencia social sobre la importancia de la separación de residuos en origen, recolectar los reciclables y trasladarlos a un centro de gestión sustentable en Tigre.

**LOGROS Y METAS 2021:**

**Plan de concientización:**

Con el objetivo de dar a conocer el programa, generar conciencia en la población y educar sobre reciclaje y correcta disposición de residuos, se trabaja bajo un esquema de campaña constante en todo el territorio del partido de Tigre.



Con este fin se ha conformado un equipo de 27 promotores ambientales cuya función es difundir y educar a los vecinos y visitantes de Tigre mediante recorridos puerta a puerta, talleres de reciclaje y sustentabilidad en el día a día y jornadas de concientización con vecinos.

A la fecha el municipio ha capacitado a más de 6 mil vecinos y lleva realizados cerca de 400 talleres de reciclaje y sustentabilidad. Estos tienen una duración aproximada de 45 minutos y buscan generar conciencia e informar sobre el correcto modo de separar los residuos y cómo llevar una vida más sustentable. Los talleres fueron realizados en escuelas de gestión pública y privada del distrito, polideportivos, instituciones, empresas, consorcios o grupos de vecinos interesados

#### **Recolección:**

Los reciclables, ya separados en origen, son recolectados por camiones municipales de caja seca (no compactadores) bajo dos modalidades: modalidad domiciliaria y modalidad de ecopuntos:

#### **Recolección domiciliaria:**

La recolección domiciliaria de reciclables fue implementada en un primer momento solamente en la ciudad de Tigre y la ciudad de Don Torcuato, una vez establecido en estas dos localidades se fue ampliando a otras localidades. A la fecha ya se encuentra funcionando también en General Pacheco, Ciudad del Talar, Benavídez Norte, La Paloma, Nuevo Delta y Rincón de Milberg y Dique Luján.

Por medio de esta política los vecinos y comerciantes tienen la posibilidad de separar sus residuos en origen, diferenciando dos corrientes (residuos húmedos y reciclables), y que se recolectan ambos tipos de residuos por sus frentes en camiones distintos y con diferentes destinos.

#### **Recolección por ecopuntos:**

Se instalaron islas ambientales para reciclaje en plazas y dependencias municipales de todo el partido. Cada isla, o eco-punto, está compuesta por dos contenedores tipo campanas, uno de color verde para el acopio de papel y cartón, y otro de color azul para plásticos y latas. Actualmente existen 108





ecopuntos distribuidos por todas las localidades de Tigre. Los reciclables depositados en ellos son recolectados de 3 a 4 veces por semana.

### Gestión sustentable

Los reciclables recolectados de modo diferenciado por el equipo de “Reciclá” son trasladados a la Cooperativa Creando Conciencia Ltda. Benavidez) donde se los clasifica con el fin de darles una gestión sustentable en empresas recicladoras de Tigre. Vale mencionar que en la cooperativa hoy trabajan más de 50 vecinos del distrito, que gracias a los reciclables separados en origen en Tigre hoy cuentan con un ingreso y una fuente de trabajo digna.

Al encontrarse habilitada como destino sustentable por OPDS (Provincia de Buenos Aires), la Cooperativa Creando Conciencia está facultada para emitir los llamados Certificados de Gestión Sustentable de Residuos. Esta certificación convierte a Tigre en el primer municipio de la provincia de Buenos Aires en certificar los reciclables que recolecta.

Además, esta certificación permite al municipio contar con datos y estadísticas específicas sobre los reciclables recolectados, y hacia los vecinos ofrece transparencia, credibilidad y trazabilidad del trabajo. El dashboard adjunto muestra el detalle de la información relevada.

**En agosto 2021, los datos estadísticos de recolección son los siguientes:**

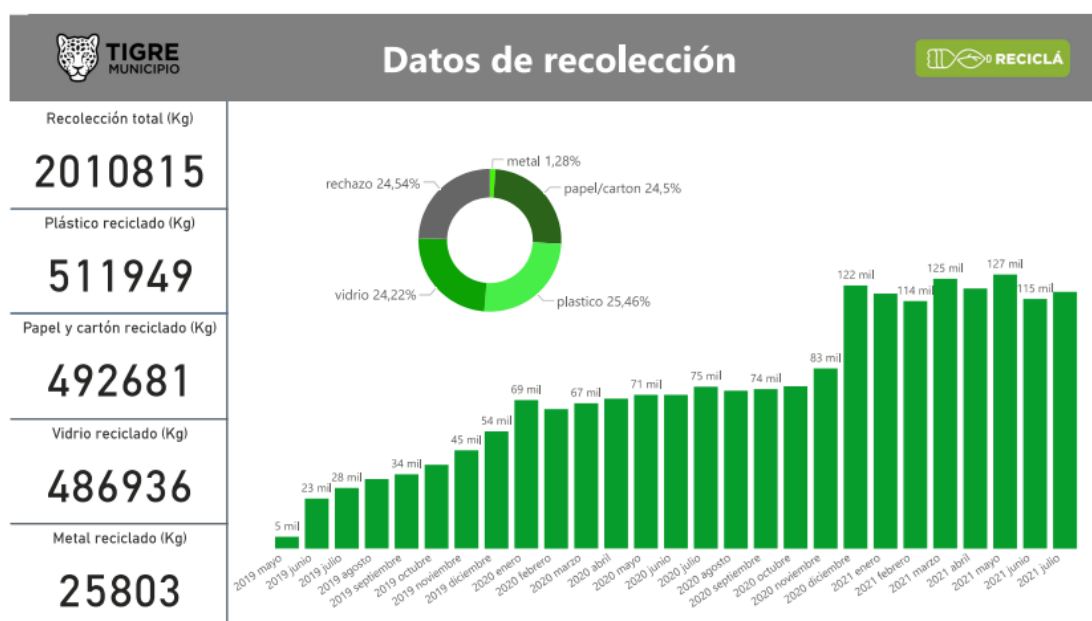



### **METAS 2030:**

Cubrir la totalidad del partido con recolección puerta a puerta.

Generar conciencia en la población para que la totalidad de los vecinos y comercios del partido separen sus residuos.

Lograr que la totalidad de la población de Tigre sepa separar en origen, para así mejorar la calidad del material reciclable recolectado y disminuir el rechazo (porción de lo recolectado que no es reciclable o llega a destino contaminado). Actualmente el 75,5% de los residuos recolectados por los camiones de “Reciclá” logran ser recuperados en la industria, y mediante la educación y concientización, buscamos elevar este porcentaje por encima del 90% para el 2030.

Disminuir en un 30% la cantidad de residuos enviados a relleno sanitario.

Como consecuencia del aumento de la recolección, aumentar la cantidad de personal afectado al reciclaje y la generación de beneficios económicos del programa.

A través de una mejora en la calidad de los residuos recibidos, mejorar las condiciones de seguridad e higiene de los empleados del sector.

#### **11.d.1.b PROGRAMA RECICLA**

El Centro de Transferencia de Residuos, se creó con el objetivo de optimizar el transporte de los mismos hacia el CEAMSE y con ello no sólo mejorar la gestión de los residuos a nivel municipal sino que también minimizar las emisiones de gases de efecto invernadero.

### **LOGROS**

Comenzó a funcionar el Centro de Transferencia de residuos, el mismo obtuvo la Declaración de Impacto Ambiental correspondiente por parte del Municipio.

Adicionalmente en el 2021 se está armando un Vivero Municipal en un predio que se comparte con el Centro de Transferencia de residuos Municipal. Se espera que comience a funcionar a partir de principios de 2022.



De esta manera Tigre toma la responsabilidad de facilitar los recursos necesarios que garanticen la ejecución de obras planteadas para la puesta en valor de Espacios Públicos y del Alumbrado Público y satisfacer los objetivos propuestos y brindar un servicio de calidad, comprometiéndose una vez más con el cuidado y preservación del medio ambiente.

#### **METAS - 2021-2022**

Llevar adelante el proyecto de recomposición ambiental propuesto por la Universidad de San Martín en el marco de la Declaración de Impacto Ambiental

Puesta en funcionamiento del vivero municipal.

#### **11.e PLÁSTICOS DE UN SOLO USO**

Se entiende por plásticos de un solo uso a los artículos plásticos destinados a ser utilizados una sola vez antes de ser descartados. Estos incluyen sorbetes, envases de poliestireno expandido (telgopor), bolsas plásticas de comercios, mercados y supermercados, envoltorios y recipientes de comida, vasos descartables, tapas plásticas descartables para vasos, cubiertos plásticos descartables, entre otros.

Según el Programa de las Naciones Unidas para el Medio Ambiente (PNUMA) informa que “la mayoría de los plásticos no se biodegradan. En cambio, se descomponen lentamente en fragmentos más pequeños conocidos como los microplásticos. Algunos estudios indican que las bolsas de plástico y envases hechos de espuma de poliestireno pueden tardar hasta miles de años en descomponerse, contaminando así el suelo y las aguas y presentan considerables peligros de ingesta, asfixia y enredo para la vida silvestre terrestre y marina”. Estos microplásticos atraviesan los filtros de las plantas potabilizadoras de agua llegando a ser consumidos por la población humana.

Asimismo el informe PLÁSTICOS DE UN SOLO USO del PNUMA manifiesta que la basura marina perjudica a más de 600 especies marinas y que el 15% de las especies afectadas por ingestión o enredos con basura marina están en peligro de extinción, a su vez indica que para el 2050, se estima que el 99% de las aves marinas hayan ingerido plásticos. Por otro lado, la disposición final de los mismos genera un gran impacto negativo en el planeta, dañando los ecosistemas y empobreciendo la calidad de vida de todos los habitantes.



## LOGROS

En el año 2021, se sancionó la Ordenanza N°3813/2021 de Prohibición de utilizar plásticos de un solo uso en el partido de Tigre.

## METAS

En el año 2022 se debe reglamentar la Ordenanza y comenzar a aplicarla.

Reducir la generación de plásticos de un sólo uso en el municipio

## METAS 2030

Eliminar la generación, distribución y uso de plásticos de un sólo uso en el Partido de Tigre.

## 11.f ADAPTACIÓN AL CAMBIO CLIMÁTICO



El 2019 fue el segundo año más caluroso de todos los tiempos y marcó el final de la década más calurosa (2010-2019) que se haya registrado jamás. Los niveles de dióxido de carbono (CO<sub>2</sub>) y de otros gases de efecto invernadero en la atmósfera aumentaron hasta niveles récord en 2019.

El cambio climático está afectando a todos los países de todos los continentes. Está alterando las economías nacionales y afectando a distintas vidas. Los sistemas meteorológicos están cambiando, los niveles del mar están subiendo y los fenómenos meteorológicos son cada vez más extremos.

A pesar de que se estima que las emisiones de gases de efecto invernadero caigan alrededor de un 6 % en 2020 debido a las restricciones de movimiento y las recesiones económicas derivadas de la pandemia de la COVID-19, esta mejora es solo temporal.

El Acuerdo de París, aprobado en 2015, aspira a reforzar la respuesta mundial a la amenaza del cambio climático manteniendo el aumento global de la temperatura durante este siglo muy por debajo de 2 grados Celsius con respecto



a los niveles preindustriales. El acuerdo también aspira a reforzar la capacidad de los países para lidiar con los efectos del cambio climático mediante flujos financieros apropiados, un nuevo marco tecnológico y un marco de desarrollo de la capacidad mejorado.

#### **11.f.1 PROGRAMAS**

Plan de acción climática

Gases refrigerantes amigables con el ambiente

Áreas verdes protegidas

Espacios verdes

#### **11.f.1 PLAN DE ACCIÓN CLIMÁTICA**

El cambio climático es el principal desafío que enfrenta la humanidad. Este fenómeno es causado en gran parte por el aumento continuo de la concentración de gases de efecto invernadero (GEI) en la atmósfera desde la Revolución Industrial, las cuales provienen en su mayoría de actividades realizadas por el ser humano. Para atender a esta problemática, se conformó la Red Argentina de Municipios frente al Cambio Climático “RAMCC”, durante las primeras Jornadas Internacionales Municipios y Cambio Climático, realizadas en la ciudad de Monte Casero, en noviembre de 2010.

La RAMCC se convirtió en un instrumento de coordinación e impulso de políticas públicas locales que enfrentan al cambio climático de las ciudades y pueblos de la Argentina.

La RAMCC tiene como objetivo, impulsar y ejecutar proyectos o programas municipales, regionales o nacionales, relacionados con la mitigación y/o adaptación al cambio climático de las ciudades y pueblos de la Argentina.

#### **LOGROS:**

Durante el 2021 el Municipio de Tigre firmó el Convenio de Adhesión a la Red Argentina de Municipios Frente al Cambio Climático (RAMCC).

#### **Metas 2021 - 2022:**

Confeccionar el plan de acción climática.



Realizar evaluación de los riesgos climáticos y vulnerabilidades.

Confeccionar Inventario de Gases de Efecto Invernadero del Municipio.

**Metas 2030:**

Reducir las emisiones de gases de efecto invernadero a un 45% al año 2030.

Actualizar periódicamente los planes de acción climática.

**11.f.2 GASES REFRIGERANTES AMIGABLES CON EL AMBIENTE**

La normativa referida a los gases refrigerantes, a nivel mundial, ha ido evolucionando a lo largo de los años.

Se ha comprobado que muchos de los gases refrigerantes que se han ido utilizando, tales como CFCs (Clorofluorocarbonos) y los HCFCs (Hidroclorofluorocarburos) afectan la capa de ozono. Y que a los efectos de evitar ese daño, estos gases fueron reemplazados por HFCs (Hidrofluorocarburos), sin tener en cuenta que los mismos intervienen en el efecto invernadero, que produce el cambio climático.

Es por ello, que el mercado de dichos gases refrigerantes se encuentra en evolución constante, para hallar e implementar la utilización de productos que tengan un bajo Potencial de Calentamiento Atmosférico (PCA).

Teniendo en cuenta que en el último inventario GEI nacional publicado, si bien los gases F (que incluyen los HFC) son los que menos se generan, no dejan de ser un aporte a la crisis climática, proveniente principalmente del sector industrial. Especialmente considerando que la liberación de 1 kg de ciertos fluorocarburos suele ser entre 1.000 y 10.000 veces peor que la liberación de 1 kg de CO<sub>2</sub>.

**LOGROS:**

En el año 2021 se ha emitido la Resolución Municipal N°3305/2021, mediante la cuál se crea el Programa de Gases Refrigerantes amigables con el ambiente. Dicho programa aplica a todos los establecimientos industriales, comerciales, logísticos y depósitos que se encuentren radicados en el Partido de Tigre y que utilicen “gases refrigerantes”. Con el principal objetivo de promover la utilización de gases refrigerantes que no dañen la capa de ozono y que tengan el menor Potencial de Calentamiento Atmosférico (PCA) posible, tendiente a





reducir la emisión de gases refrigerantes que afectan a la capa de ozono y que aporten al efecto invernadero.

La etapa obligatoria del programa es obtener un registro de gases, que contenga: tipo de gases utilizados y equipos asociados; cantidades utilizadas; frecuencia de recambio.

**Metas 2021 - 2022:**

Obtener el registro de gases utilizados en el partido de Tigre, con la información de todos los establecimientos industriales, comerciales, logísticos y depósitos que utilicen gases refrigerantes.

Concientizar a los establecimientos sobre el impacto de los gases refrigerantes en el ambiente.

**Metas 2030:**

Obtener una reducción de las emisiones de gases de efecto invernadero, específicamente de los gases refrigerantes HFC.





### **11.f.3 ESPACIOS VERDES Y ÁREAS PROTEGIDAS**

Los parques, los espacios verdes son importantes espacios públicos en la mayoría de las ciudades, además de ser fundamentales para el ambiente, aportan beneficios sociales y económicos. Según una nota de la ONU, la literatura científica describe varios modos en los que el entorno natural puede afectar positivamente a la salud y el bienestar humanos, ya que las zonas naturales ofrecen oportunidades de realizar actividad física, mantener el contacto social y reducir la tensión. Cada vez hay más estudios epidemiológicos que demuestran los diversos efectos positivos que conlleva mantener espacios verdes urbanos, por ejemplo la mejora de la salud mental y la reducción de la depresión, la mejora de los resultados de los embarazos y la reducción de las tasas de morbilidad y mortalidad cardiovascular, obesidad y diabetes.

Los grupos desfavorecidos suelen vivir en barrios con poco espacio verde disponible, mientras que los estudios muestran que las personas socioeconómicamente desfavorecidas suelen ser las que más se benefician de la mejora del acceso a los espacios verdes urbanos. Por tanto, reducir las desigualdades socioeconómicas en la disponibilidad de espacios verdes urbanos puede ayudar a reducir las desigualdades en la salud vinculadas a los ingresos, la pertenencia a minorías, la discapacidad y otros factores socioeconómicos y demográficos.

Aumentar el número y la calidad de los espacios verdes puede mitigar los contaminantes climáticos de corta vida que producen un fuerte efecto de calentamiento global y contribuyen notablemente a más de 7 millones de muertes prematuras al año relacionadas con la contaminación atmosférica. También moderan los extremos de temperatura y reducen el efecto urbano de isla térmica, lo que ahorra energía y mejora la calidad del clima en las ciudades.

Es por estas razones, que desde el Municipio de Tigre, creemos que es fundamental aumentar progresivamente la superficie de áreas verdes así como también de sitios protegidos, creando de esta manera, reservas naturales municipales.



#### **11.f.4.a ESPACIOS VERDES**

##### **LOGROS - Período 2018, 2019 y 2020:**

Durante este período se hicieron intervenciones en 58 espacios públicos (incluyendo sendas, plazas y paseos ). Dentro de estas intervenciones se colocaron un total de aproximadamente 3000 árboles y 3000 palmeras. A su vez, de los 58 Espacios Públicos, 42 son espacios existentes renovados y 16 fueron nuevos espacios públicos ampliando las áreas verdes dentro del municipio.

De 120 ha de áreas como plazas y paseos destinadas al esparcimiento de los vecinos y turistas se pasó a aproximadamente 135 ha. Las hectáreas de áreas verdes propias se mantuvieron en 460 ha.

Además de los espacios Públicos se intervinieron rutas y avenidas donde se colocaron aproximadamente 8000 ejemplares de árboles y palmeras.

##### **LOGROS - Período 2021:**

Durante el 2021 se intervinieron 9 Espacios Públicos de los cuáles 7 son nuevos. Llegando a 140 ha. De áreas de esparcimiento. En estas intervenciones se colocaron aproximadamente 500 árboles y unas 300 palmeras. Y pensamos colocar antes de fin de año unos 1000 ejemplares más en los 11 Espacios Públicos que se van a inaugurar.

##### **META 2021**

Con estas inauguraciones queremos llegar a 145 ha. Intervenidas en el Municipio.

##### **META 2022-2030**

El plan de trabajo para los próximos años es renovar y/o realizar nuevos entre 5 o 6 Espacios Públicos. También vamos a realizar la plantación de entre 3000 y 4000 especies de árboles y palmeras por año.



### **11.f.1.b ÁREAS PROTEGIDAS**

#### **LOGROS:**

El Municipio de Tigre, ha obtenido un predio de aproximadamente 22,5 ha en la zona delimitada por los ríos Carapachay, Paraná de las Palmas, Canal Gdor. Arias, Arroyo de los Nogales y el Canal Ortiz, como cesión de espacios por compensación ambiental, derivado de un emprendimiento urbanístico en el continente.

Dicho predio ha sido denominado “Centro de Interpretación de Humedales”. El mismo se encuentra en la zona insular del Delta de Tigre, con características propias del humedal y de la ecorregión Islas y Delta del Paraná.

El principal objetivo del Centro de Interpretación de Humedales (CIH), es preservar el humedal y la flora y fauna asociada. Asimismo funcionará como un observatorio ambiental para vecinos, instituciones y organismos con fines investigativos y educativos.

Asimismo se realizan cada 15 días informes de observación, este año se construyó el muelle de acceso y por otro lado se está trabajando en la limpieza de senderos para construir pasarelas.

#### **METAS 2021 - 2022:**

Declarar al Centro de Interpretación de Humedales (CIH) ubicado en el Delta como “Reserva Natural Municipal”. El Centro de Interpretación de Humedales abarca 23 hectáreas sobre la vera del Río Carapachay y a 2km de distancia del Río Paraná. El propósito de su creación es promover el estudio y el cuidado de los humedales con una participación activa de la comunidad. Estará abierto al público e incluirá oficinas de recepción e informes; terraza de ingreso; biblioteca y un salón de usos múltiples.

Comenzar con las visitas y fomentar la participación ciudadana en temas ambientales en el CIH.

Declarar otras áreas del partido como Reserva Natural Municipal.

#### **Metas 2030:**

Aumentar las áreas verdes y protegidas del Municipio.

Promover y crear corredores biológicos y espacios verdes públicos en todas las costas de ríos y arroyos continentales dentro del partido.

Asimismo, respecto a mitigación y adaptación al cambio climático, se deben mencionar otros programas y acciones desarrolladas en puntos anteriores, como por ej. el Plan de Manejo del Delta, fundamental para proteger los humedales; así como también los proyectos de viveros municipales.

**Pacto Global.  
Programa de Ciudades Sostenibles.**



[www.tigre.gov.ar](http://www.tigre.gov.ar)