

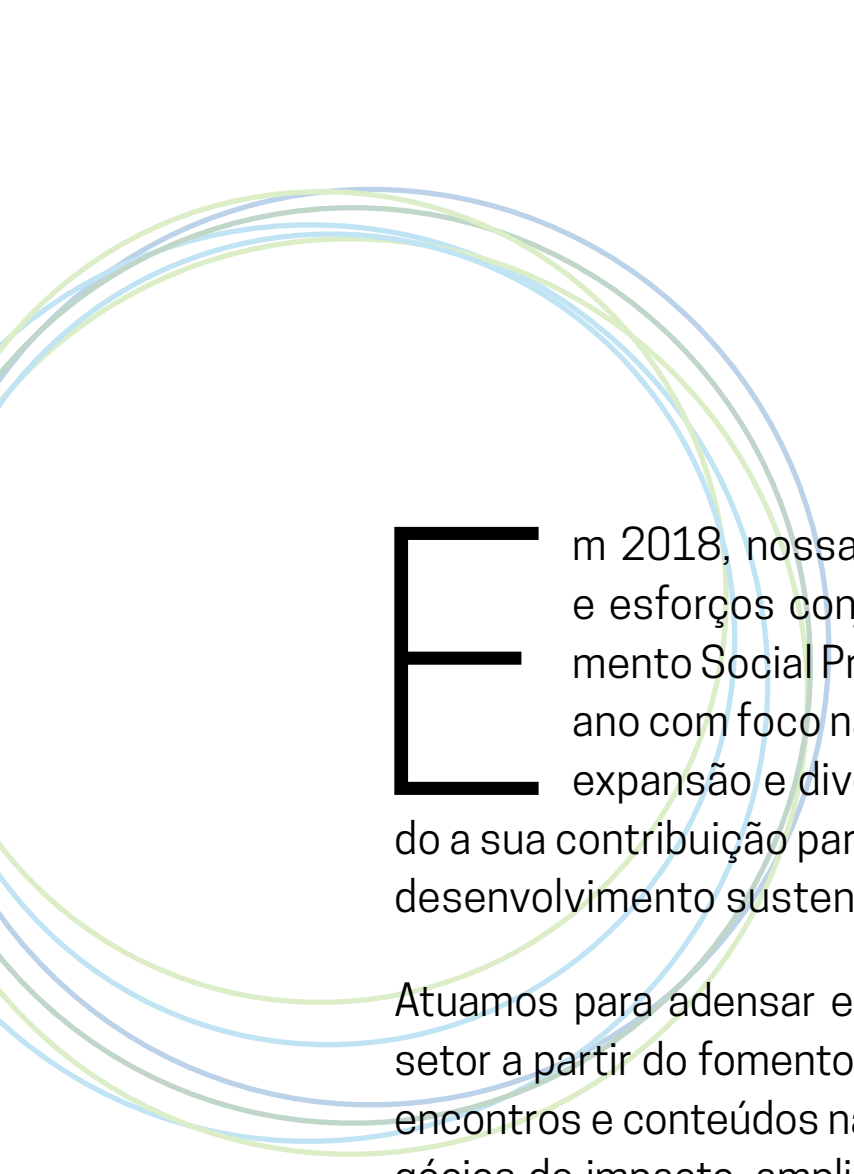

# RELATÓRIO DE ATIVIDADES 2018

[gife.org.br](http://gife.org.br)



**E**m 2018, nossas ações foram marcadas por iniciativas e esforços conjuntos para o fortalecimento do Investimento Social Privado (ISP) no país. Seguimos ao longo do ano com foco na ampliação de espaços de consolidação, expansão e diversidade do campo, somando e renovando a sua contribuição para a promoção da cidadania, democracia e desenvolvimento sustentável.

Atuamos para adensar e garantir a continuidade das agendas do setor a partir do fomento e articulação de atores e da produção de encontros e conteúdos nas frentes de avaliação, comunicação, negócios de impacto, ampliação da doação, boas práticas em governança e transparência, entre diversos outros temas.

O desdobrar desse trabalho foi guiado por novas conexões, com reflexões baseadas no que o Investimento Social Privado pode fazer por temas em que atualmente têm uma atuação mais tímida, como cidades sustentáveis, equidade racial e mudanças climáticas, além de como trabalhar de forma mais articulada e colaborativa em agendas nas quais já possui presença e experiência, como é o caso da educação, por exemplo.

Trabalhamos na consolidação e criação de grupos de ação pelo fortalecimento e sustentabilidade da sociedade civil e pela difusão de conhecimentos e produção de dados sobre o setor. Na criação ou retomada das redes e grupos temáticos de saúde, grantmaking, avaliação e gestão de pessoas no setor público, bem como em todas as frentes cotidianas.

Tivemos também a realização do 10º Congresso GIFE – Brasil, Democracia e Desenvolvimento Sustentável, que além de debater acúmulos e aprendizados, foi um momento fundamental para apontar caminhos sobre quais seriam as contribuições do ISP para formação de novas agendas e convergências.

Ao seguir esse trilha, o GIFE se consolida cada vez mais como plataforma de fortalecimento do Investimento Social Privado no Brasil, com entendimento ampliado de sua rede que, ao englobar associados, parceiros e outros atores com trajetórias múltiplas, assume a missão de fomentar o campo.

Reunimos neste relatório os destaques do ano de 2018, organizados de acordo com a estratégia de atuação do GIFE.

Desejamos a todas e todos uma boa leitura!

# Rede GIFE

Rede de articulação  
e suporte do investimento  
social privado no Brasil  
ampla, diversa e ativa

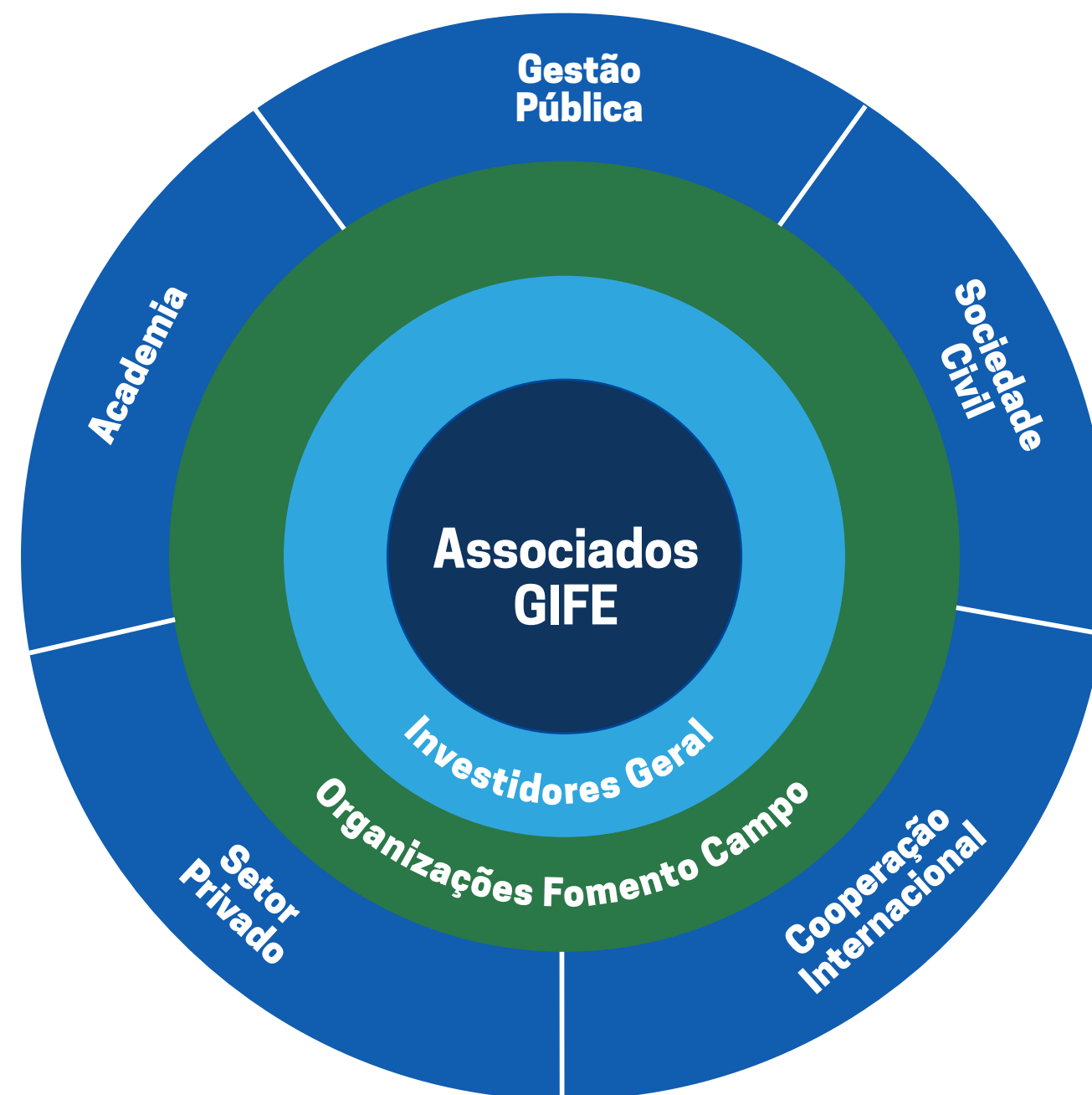

# Investimento Social Privado

Mobilização de recursos privados para fins públicos

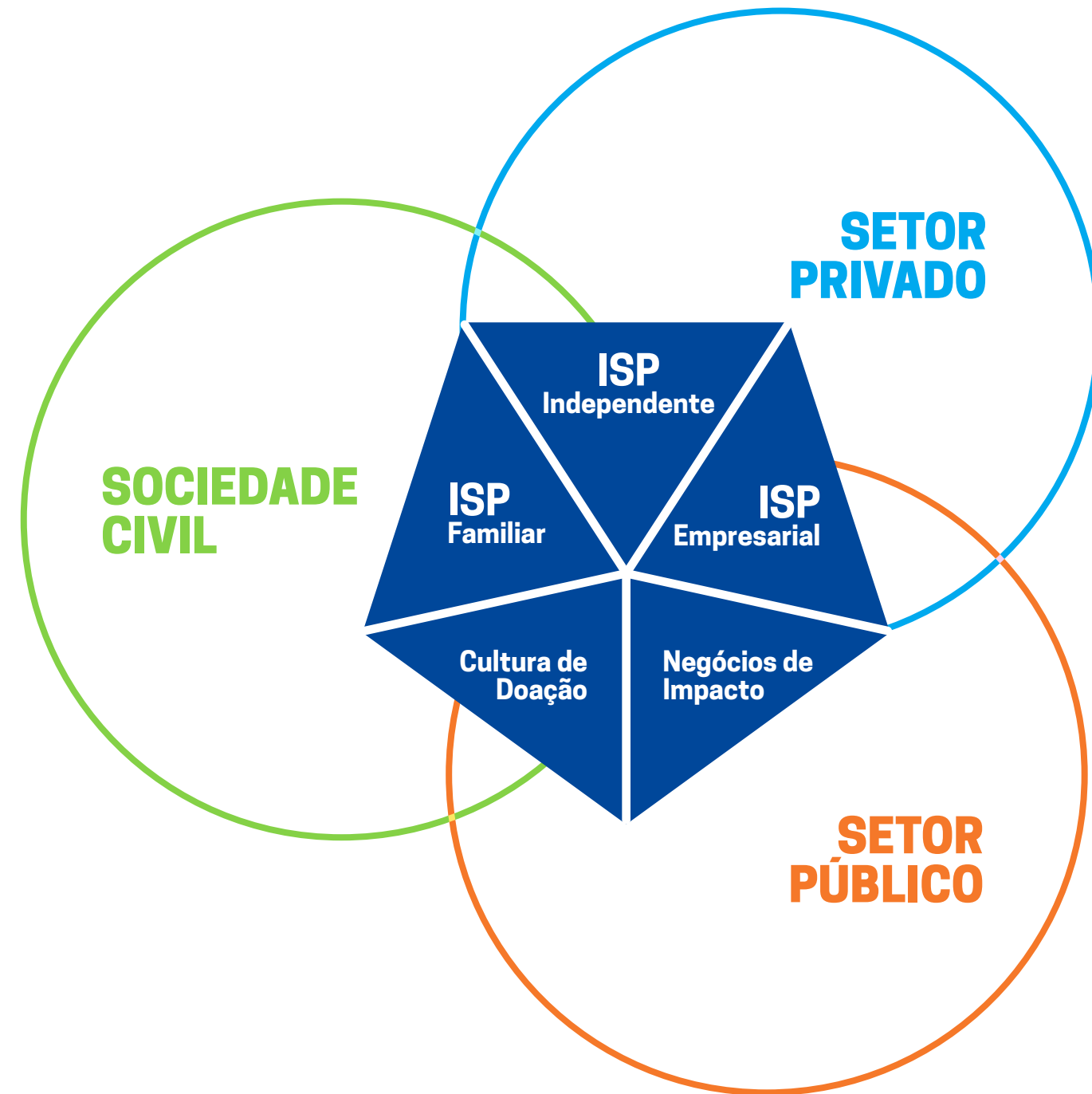

# Funções estratégicas GIFE

Com a proposta de ser uma plataforma de fortalecimento do Investimento Social Privado (ISP) no Brasil, visando qualificar e ampliar a mobilização de recursos privados para o bem público, em 2018 a atuação do GIFE foi organizada em torno de cinco funções estratégicas que dão sentido e articulam o leque de iniciativas promovidas.



**NAVEGUE NORMALMENTE  
PELAS PÁGINAS DO PDF OU USE  
O MENU À ESQUERDA, NO  
TOPO E NA LINHA DO TEMPO  
PARA VER AS AÇÕES DO GIFE  
NO ANO DE 2018**

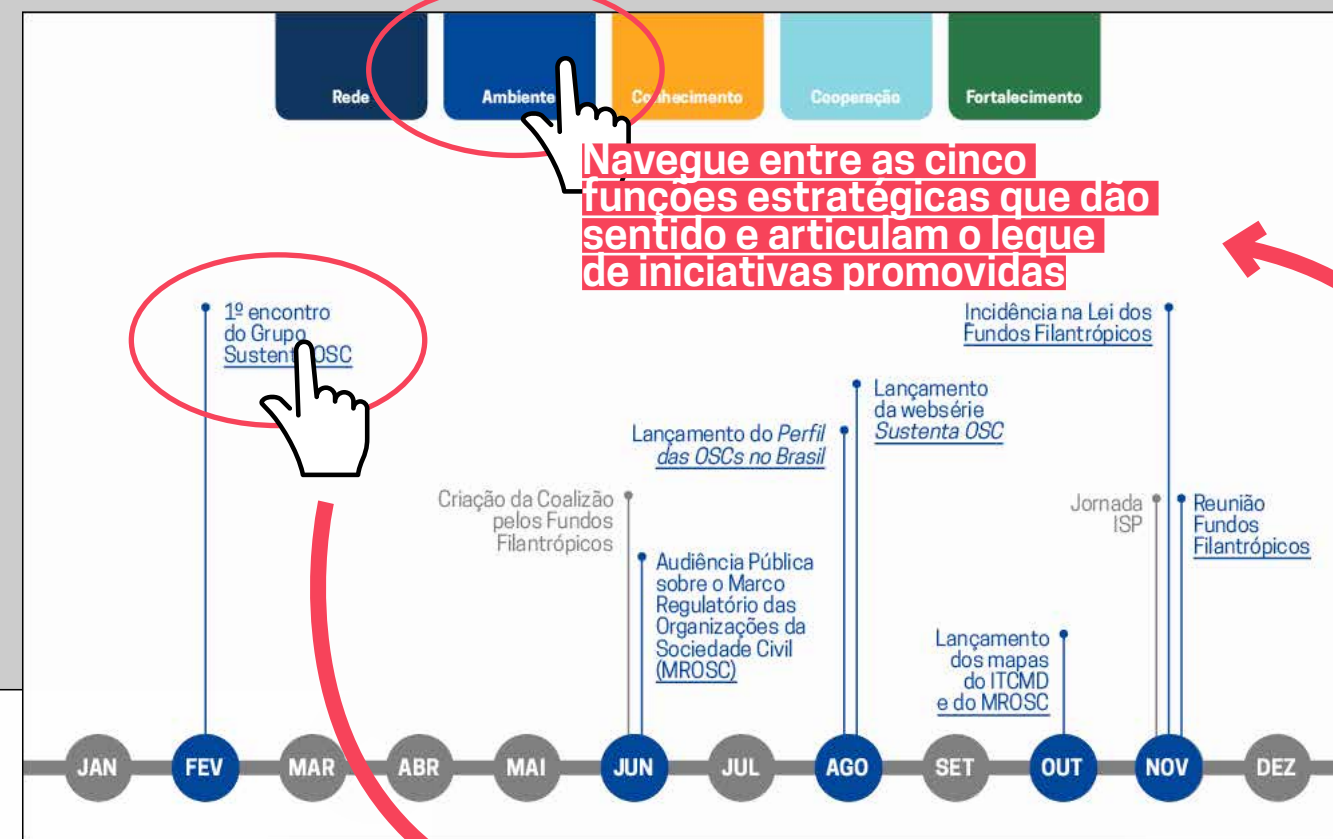

**Navegue entre as cinco  
funções estratégicas que dão  
sentido e articulam o leque  
de iniciativas promovidas**

**Atalho rápido  
entre as  
funções  
estratégicas  
e iniciativas  
sem voltar à  
linha do tempo**

**Sustenta OSC**  
[Lançamento Mapa do ITCMD](#)  
[Lançamento da websérie Sustenta OSC](#)  
[Lançamento do Perfil das OSCs no Brasil](#)  
[Audiência Pública sobre o Marco Regulatório das Organizações da Sociedade Civil \(MROSC\)](#)  
[Incidência na Lei dos Fundos Filantrópicos](#)  
[Reunião Fundos Filantrópicos](#)

**AGOSTO / 2018**

**Lançamento da websérie Sustenta OSC**

**ORGANIZAÇÕES DA SOCIEDADE CIVIL**

**Sublinhados indicam mais conteúdo no documento ou em link externo**

**Voltar para linha do tempo**

**Voltar para linha do tempo**

**Sublinhados indicam mais conteúdo no documento ou em link externo**

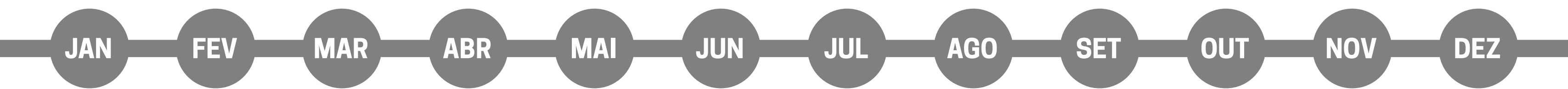

ABRIL / 2018

# X Congresso GIFE

BRASIL, DEMOCRACIA  
E DESENVOLVIMENTO SUSTENTÁVEL

---

## PROGRAMAÇÃO FECHADA

- 2 plenárias (abertura e encerramento)
- 16 sessões de debate
- Mais de 70 palestrantes

## PROGRAMAÇÃO ABERTA

- 33 atividades
- Mais de 96 organizações envolvidas



Em 2018, o Congresso GIFE chegou à sua 10ª edição. Bianual, o evento é consagrado como importante espaço de aprendizado, diálogo e reflexão entre as principais lideranças do investimento social privado no país, dirigentes de organizações da sociedade civil, acadêmicos, consultores e representantes do poder público. Nos últimos 20 anos, o Congresso GIFE reuniu mais de seis mil pessoas – de todos os estados do Brasil e de fora do país – para o debate dos temas mais relevantes para o setor.

O X Congresso GIFE foi realizado de 4 a 6 de abril, em São Paulo. Passaram pela 10ª edição cerca de 1.400 participantes para pensar as contribuições do ISP para a formação de novas agendas e convergências para o país. As 16 sessões de debates da programação fechada foram divididas em três trilhas: Fortalecimento do Investimento Social; Fronteiras de Ação Coletiva; Desafios na Agenda Pública.



ABRIL / 2018

# X Congresso GIFE

BRASIL, DEMOCRACIA  
E DESENVOLVIMENTO SUSTENTÁVEL

O *redeGIFE*, boletim semanal da organização, veiculou uma **edição especial** compilando as principais discussões do evento. Outras matérias dão conta de mesas e atividades sobre Redes Temáticas do GIFE; temas como fortalecimento da democracia, corrupção, gênero e raça; comunicação de causas e lançamento da Rede Narrativas; debates da mesa de abertura; sustentabilidade econômica das OSCs, entre outros assuntos. No total, foram publicadas mais de 30 matérias sobre o Congresso no site do GIFE, além de mais de 350

publicações relacionadas no Facebook e Twitter. Fizemos também um **Panorama X Congresso GIFE**.

Além disso, os debates de mais de 40 mesas podem ser conferidos na íntegra na playlist do Congresso no canal do GIFE no YouTube, incluindo as mesas de abertura e encerramento, que foram transmitidas ao vivo pela primeira vez em um Congresso GIFE. O canal também oferece versões reduzidas com alguns dos destaques dos debates.

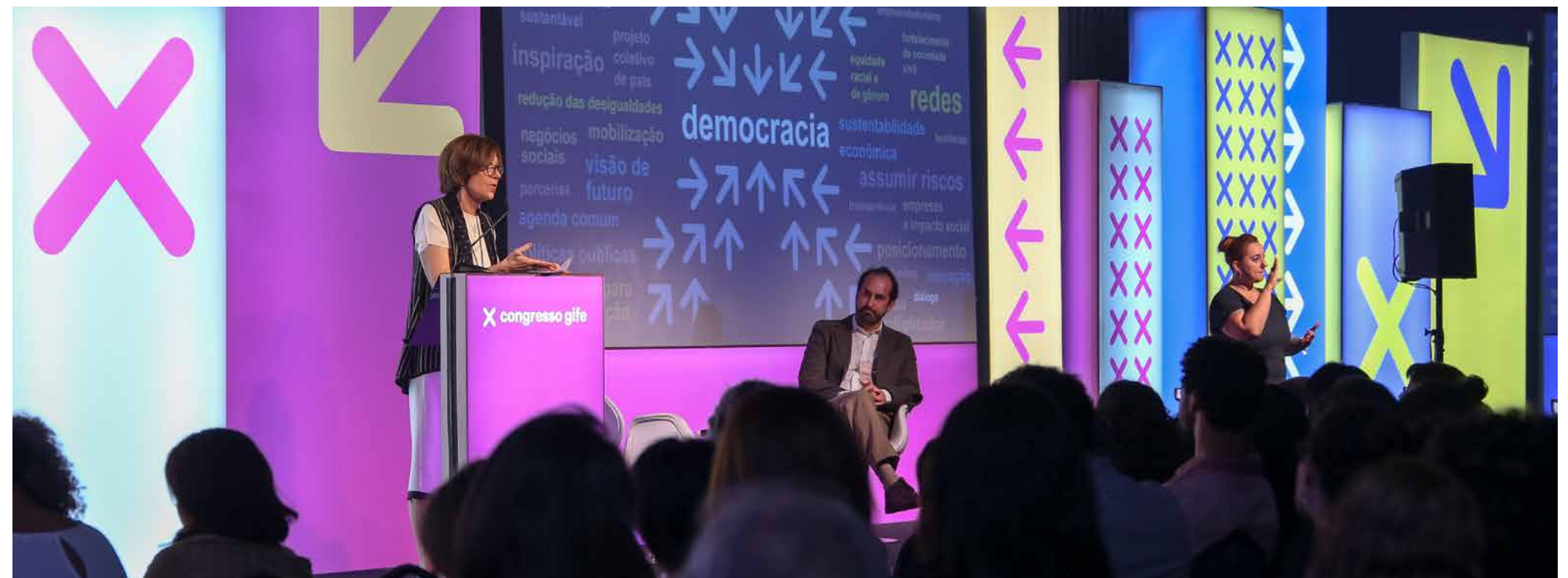

JUNHO / 2018

# Assembleia Anual GIFE



Realizada no dia 20 de junho, em São Paulo, a **Assembleia Geral Anual 2018 do GIFE** teve como principais pontos de pauta a apresentação das **atividades de 2017** e dos resultados da pesquisa de satisfação, realizada pela instituição junto a seus associados, e o compartilhamento do plano de ação 2018.

O plano para 2018 trouxe como novidade o entendimento do GIFE como plataforma para o fortalecimento do investimento social privado no Brasil, guiado pela diretriz de democracia, cidadania universal e desenvolvimento sustentável, buscando com isso uma expansão de atores, recursos e

diversidade; boas práticas, articuladas e efetivas; e maior conexão com sociedade civil e políticas públicas. “Algumas perguntas orientaram esse planejamento, como quais as contribuições do GIFE nesse momento, como construir um tecido que dê conta dos desafios atuais, como desenhar um planejamento menos vertical e mais rizomático, já que temos uma característica de plataforma, de sermos um hub, uma centrífuga com várias lideranças e, por isso, também muita diversidade de ações”, pontuou José Marcelo Zacchi, secretário-geral no GIFE.

No evento ainda foram saudados e apresentados os novos associados no período, que totalizaram uma base de 142 associados. Também ocorreu a eleição do Conselho Fiscal do GIFE e foram eleitos como conselheiros Andrea dos Santos Regina (Serasa Experian), Cibele Demetrio Zdradek (Instituto Grupo Boticário) e Odair Barros da Silva (Fundação Telefônica Vivo).

AGOSTO / SETEMBRO / NOVEMBRO / 2018

# Happy Hour GIFE



Em 2018, o GIFE realizou três edições do Happy Hour GIFE. O evento foi concebido como espaço dedicado ao debate de temas relevantes para o campo do investimento social privado, além de uma oportunidade de encontro e confraternização entre equipes. Os eventos acontecem nas próprias sedes dos associados e parceiros do GIFE e são transmitidos ao vivo na [página do GIFE no Facebook](#).

O primeiro encontro, conduzido por José Marcelo Zacchi, secretário-geral do GIFE, e Priscila Cruz, presidente executiva do Todos pela Educação, teve

como tema “Educação Já e a atuação do investimento social privado”. Desenvolvimento territorial foi o tema da segunda edição, que contou com a presença de Thaís Ferraz, responsável pela área de Estratégia e Comunicação do Instituto Arapyáú; Rafael Gioielli, gerente geral do Instituto Votorantim; Neca Setubal, presidente do Conselho de Governança do GIFE; e José Marcelo Zacchi. Já o terceiro Happy Hour teve como tema “Juventude” e contou com a presença de Mônica Pinto, gerente de desenvolvimento institucional da Fundação Roberto Marinho, Atila Roque, diretor da Fundação Ford Brasil, e José Marcelo Zacchi.

MAIO / AGOSTO / SETEMBRO / 2018

# Oficinas ISP



**A** Oficina ISP Amazônia reuniu investidores sociais e locais que realizam atividades na região com a finalidade de discutir o papel estratégico do ISP no desenvolvimento sustentável da Amazônia e as possibilidades de potencializá-lo, seja por meio de ações de co-investimento ou pela sensibilização de novos atores.

Em Santa Catarina, o social Summit 2018 buscou debater temas relacionados ao ISP e a criação de uma agenda de impacto para o desenvolvimento sustentável da região. Na ocasião, os debates se deram em torno do panorama do ISP no Brasil e do papel do GIFE no setor, além de agendas como ODS, incentivos fiscais e alinhamento dos projetos de investimento social privado ao negócio.

Já oficina realizada na Bahia se propôs a articular atores em prol do fortalecimento do ISP na região.

NOVEMBRO / 2018

# Jornada ISP

INVESTIMENTO SOCIAL PRIVADO,  
SOCIEDADE E DESENVOLVIMENTO



A Jornada contou com duas trilhas temáticas. A do dia 29, “Fortalecimento da Sociedade Civil”, se deu a partir dos aprendizados e acúmulos do projeto **Sustentabilidade**

O GIFE realizou, pela primeira vez, em parceria com o Programa das Nações Unidas para o Desenvolvimento (PNUD), a Jornada ISP. Durante os dias 29 e 30 de novembro, na Cinemateca Brasileira, em São Paulo, discutiu-se o papel do investimento social privado no fortalecimento da sociedade civil e na implementação da Agenda 2030, da Organização das Nações Unidas (ONU).

**Econômica das Organizações da Sociedade Civil** (Sustenta OSC). A trilha do dia 30, que contou com o apoio da Fundação Banco do Brasil, teve como tema “Promoção do Desenvolvimento Sustentável” e foi dedicada ao debate sobre os desafios e oportunidades no campo da filantropia, considerando o horizonte social e político brasileiro. O pano de fundo foi a trajetória da Plataforma de Filantropia ODS Brasil.

NOVEMBRO / 2018

# Jornada ISP

INVESTIMENTO SOCIAL PRIVADO,  
SOCIEDADE E DESENVOLVIMENTO



Coordenadoria de Pesquisa Jurídica Aplicada (CPJA) da FGV Direito SP em parceria com o Instituto de Pesquisa Econômica Aplicada (Ipea) no âmbito do projeto Sustenta OSC. A publicação também foi disponibilizada em **formato digital** e pode ser acessada na [Sinapse - biblioteca virtual do GIFE](#).

Durante o evento, foi lançada a publicação ***Destques: Sustentabilidade Econômica das Organizações da Sociedade Civil***, uma síntese dos principais resultados das pesquisas produzidas até outubro de 2018 pela

A iniciativa contou com ampla cobertura jornalística do GIFE, disseminada nos *boletins redeGIFE e Sustenta OSC*, além de **cobertura em vídeo** de todas as mesas. Para José Marcelo Zacchi, secretário-geral do GIFE, o evento foi uma oportunidade de partilhar acúmulos e aprendizados e renovar compromissos, bem como de refletir sobre os desafios e horizontes em diálogo com o atual contexto do país, tendo o desenvolvimento sustentável e a agenda pública como pressupostos.

## **SAIBA MAIS:**

[O PAPEL DO INVESTIMENTO SOCIAL PRIVADO NO FORTALECIMENTO DA SOCIEDADE CIVIL E NA AGENDA PÚBLICA DE DESENVOLVIMENTO FORAM OS TEMAS DEBATIDOS DURANTE A “JORNADA ISP”](#)

[JORNADA ISP TEM DEBATE SOBRE SUSTENTABILIDADE E FORTALECIMENTO DA SOCIEDADE CIVIL](#)

[PLATAFORMA ODS E ATUAÇÃO EM REDE É TEMA NA JORNADA ISP](#)

2018

# Sustentabilidade Econômica das Organizações da Sociedade Civil

- 
- 06 reuniões do Grupo Sustenta OSC com média de 30 participantes ao longo do ano
  - 18 edições publicadas do boletim Sustenta OSC

ACESSE O SITE  
DO PROJETO



**Sustentabilidade  
Econômica  
das Organizações da  
Sociedade Civil**

OUTUBRO / 2018

# Lançamento dos mapas do ITCMD e do MROSC



Em outubro, o GIFE lançou o **Mapa do ITCMD**. A ferramenta reúne informações sobre as regras do Imposto de Transmissão Causa Mortis e Doação (ITCMD) em cada estado (legislação atual, alíquota aplicável à doação, contribuinte – se doador ou donatário -, se há isenção para OSCs e detalhamento e isenção por valor teto – em diversos estados, doações até um determinado limite de valor são isentas de ITCMD).

Os dados apresentados no Mapa são parte dos resultados de uma pesquisa sobre doações destinadas às OSCs por meio do tributo estadual. O estudo integra o projeto Sustenta OSC.

Saiba mais na **matéria** sobre o lançamento da ferramenta.

[ACESSE O MAPA DO ITCMD](#)

Na mesma linha do Mapa do ITCMD, o Mapa do MROSC reúne os decretos editados pelos estados para regulamentar a aplicação da Lei n. 13.019/2014, o chamado Marco Regulatório das Organizações da Sociedade Civil (MROSC). Essa lei regula as parcerias entre poder público e organizações da sociedade civil, conferindo maior transparência e segurança no repasse de recursos públicos.

[ACESSE O MAPA DO MROSC](#)



AGOSTO / 2018

# Lançamento da websérie *Sustenta OSC*



**E**m agosto, o GIFE lançou a **websérie Sustenta OSC**. Ao longo de oito episódios, a obra retratou os principais desafios para o fortalecimento da sustentabilidade econômica das OSCs, dando luz aos caminhos para superação dos mesmos. A identificação desse ecossistema foi feita a partir de uma vitrine com os principais atores envolvidos com o tema e se constituiu sobre três pilares: cultura de doação, transparência e ambiente regulatório.

Aline Viotto, coordenadora da área de *advocacy* do GIFE, explica que a websérie avança no debate se comparada a outras webséries produzidas pela instituição, como a **COMUM**. “Primeiro, nós estávamos discutindo a importância da sociedade civil organizada. Queremos reforçar a importância desse papel e avançar no debate de como ela se financia, como a legislação pode operar para criar mecanismos que incentivem e facilitem que os recursos da sociedade cheguem para as organizações.”

A iniciativa faz parte do **projeto Sustenta OSC** e todos os episódios podem ser conferidos no **canal do GIFE no Youtube**. Os vídeos abordam os seguintes temas: **Importância de Doar**, **Cultura de Doação**, **Confiança e transparência**, **Tributação da doação no Brasil**, **Incentivos Fiscais**, **Fundos Patrimoniais**, **Atuação Conjunta** e **Organizações da Sociedade Civil** (o oitavo episódio pode ser assistido no canal da Mova, parceira na realização da iniciativa).

SETEMBRO / 2018

# Lançamento do *Perfil das OSCs no Brasil*

No dia 16 de setembro, a Escola de Direito de São Paulo da Fundação Getulio Vargas (FGV Direito SP) e o GIFE reuniram representantes de organizações da sociedade civil e do governo, pesquisadores e outros atores para o lançamento do **Perfil das Organizações da Sociedade Civil no Brasil**. Organizado pelo Instituto de Pesquisa Econômica Aplicada (Ipea), o estudo reúne as principais características das 820 mil OSCs mapeadas no Brasil em 2016, bem como informações sobre transferência de recursos públicos, vínculos de trabalho, entre outras.

“Esse trabalho dá sequência à conhecida ‘Fasfil’ [Fundações Privadas e Associações sem Fins Lucrativos no Brasil], pesquisa liderada pelo IBGE, Ipea, GIFE e Abong que foi pioneira no estudo do campo e teve três edições: 2006, 2008 e 2010”, destacou Eduardo Pannunzio, pesquisador da FGV Direito SP. E completou: “Esse estudo faz uma fotografia de um repositório maior de dados que é o **Mapa das Organizações da Sociedade Civil**, uma agenda de reconhecimento do governo anterior.”



Mais informações podem ser conferidas na **matéria** sobre o lançamento.

JULHO / 2018

# Audiência Pública sobre o Marco Regulatório das Organizações da Sociedade Civil (MROSC)

No dia 05 de julho, o GIFE participou de audiência pública da Comissão de Direitos Humanos e Minorias da Câmara dos Deputados para discutir o Marco Regulatório das Organizações da Sociedade Civil (MROSC). Em vigor desde 2016 para União, estados e Distrito Federal, e desde 2017 para os municípios, o Marco Regulatório das OSCs traz inovações para a legislação de contratualização entre Estado e organizações da sociedade civil e encontra-se às voltas com os desafios da implementação e orçamento. Saiba mais na [matéria sobre a audiência](#).

NOVEMBRO / 2018

# Incidência na Lei dos Fundos Filantrópicos

Com a publicação da MP 815/2018, que regulou a criação de fundos para o fomento de instituições e causas de interesse público, a equipe do projeto Sustenta OSC se mobilizou para acompanhar e incidir no processo de tramitação junto à Coalizão Pelos Fundos Filantrópicos. As ações diretas de incidência foram:

- Divulgação de posicionamento público sobre a MP 851 produzido pelo GIFE e pelos pesquisadores da FGV Direito SP. Esse diagnóstico subsidiou a construção de propostas de emendas à MP, elaboradas em parceria com a Coalizão pelos Fundos Filantrópicos. **Confira.**
- Elaboração de propostas de aprimoramento do texto da MP juntamente com a Coalizão pelos Fundos Filantrópicos. **Confira.**

- Participação nas audiências públicas realizadas nos dias 13 e 14 de novembro no Senado Federal, em Brasília. **Confira.**
- Realização de reuniões com parlamentares para apresentar sugestões de aprimoramento do texto.
- Realização de Café da Manhã sobre Fundos Filantrópicos, que reuniu associados ao GIFE que possuem fundos, para apresentar e debater os impactos da MP 851.

## **SAIBA MAIS:**

**FUNDOS FILANTRÓPICOS: O QUE TRAZ A REGULAÇÃO**

**APROVADO RELATÓRIO PARA MP QUE REGULA FUNDOS PATRIMONIAIS**

**CONTRIBUIÇÕES À MEDIDA PROVISÓRIA DOS FUNDOS PATRIMONIAIS SÃO DEBATIDAS EM BRASÍLIA**

ABRIL / 2018

# Lançamento da Nova Sinapse

2018 também marcou a reformulação da **SINAPSE**, biblioteca virtual do GIFE criada em 2014 a fim de disponibilizar acesso gratuito e ilimitado ao conhecimento produzido pelo e sobre o setor do ISP. Mais de 750 publicações - nacionais e internacionais - relevantes sobre investimento social privado, terceiro setor e temas inerentes ao campo estão disponíveis para *download*.

Algumas das novidades foram: a possibilidade de criação da sua própria biblioteca (favoritar suas publicações preferidas para acessá-las depois); maior facilidade de visualização para encontrar temas e publicações de forma mais rápida; maior facilidade de navegação; rápido compartilhamento em redes sociais como Facebook, Twitter, LinkedIn e Google+; mais possibilidades de pesquisa como filtrar as publicações por autores, temas, regiões geográficas, palavras chave, editores, idiomas, tipos de documentos e/ou ano de publicação; novo box de publicações relacionadas e uma melhor comunicação com o usuário.

“O GIFE entende que o acesso a dados e informações de qualidade é fundamental para que os investidores sociais se tornem melhores agentes de transformação e para que o investimento social privado seja fortalecido, ampliado e diversificado”, destaca Graziela Santiago, coordenadora de conhecimento do GIFE.

O Instituto C&A, instituição apoiadora da plataforma desde o seu lançamento, apoiou também o processo de reformulação da SINAPSE e assina a *Coleção Legado Educação Instituto C&A*, dedicada ao legado do instituto na área da educação.

ABRIL / 2018

# Lançamento Temas ISP

NEGÓCIOS DE IMPACTO

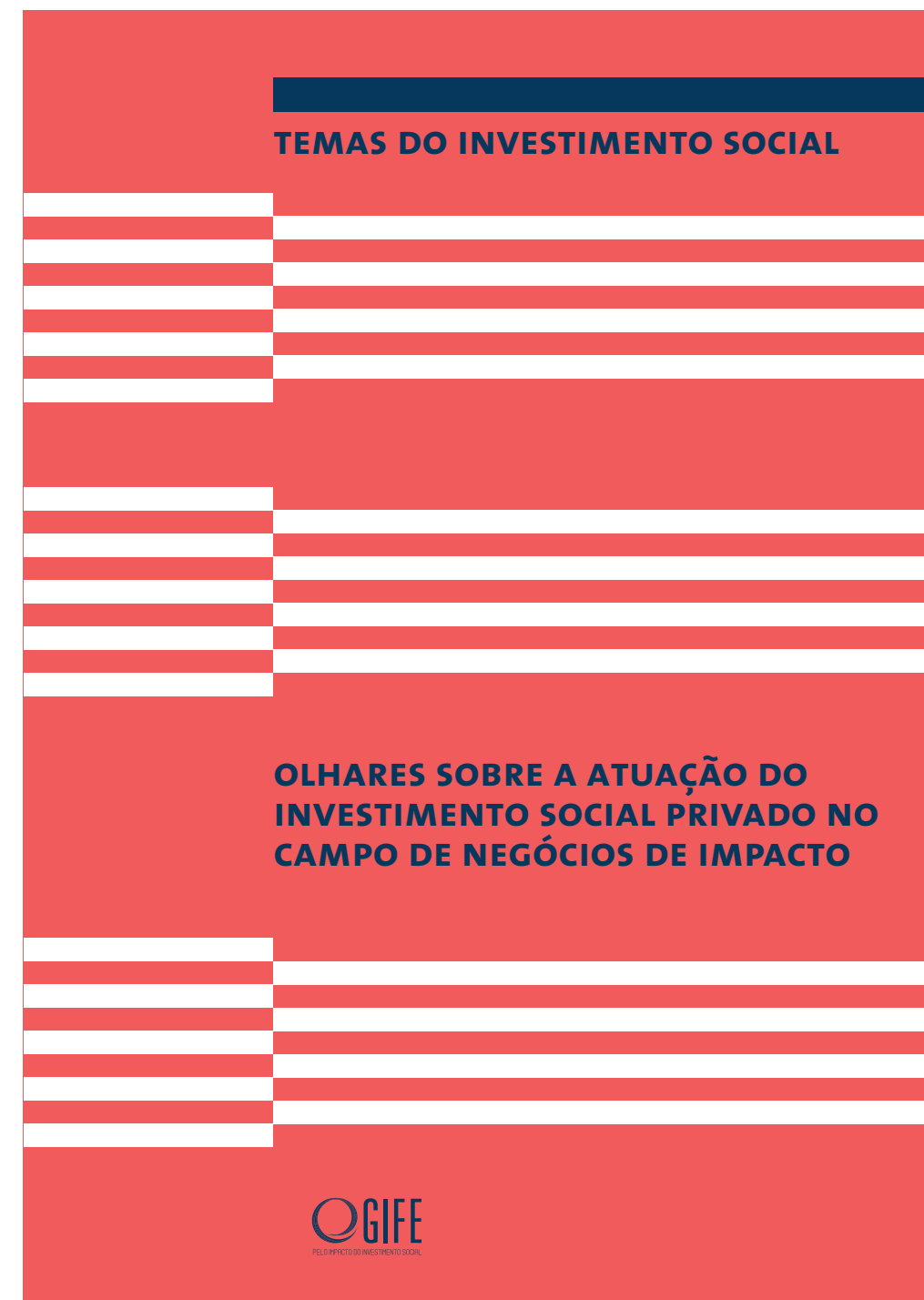

Durante o X Congresso GIFE, na mesa de debate **Negócios de impacto e investimento social: estratégias, dilemas e potencialidades**, foi lançada a publicação **Olhares sobre a atuação do investimento social privado no campo de negócios de impacto**. Dando sequência à série Temas do Investimento Social, do GIFE, a iniciativa tem como objetivo gerar conhecimento sobre e para o campo por meio da análise de temas fronteira e estratégicos, fomentando e qualificando a atuação de investidores sociais privados no panorama político-institucional brasileiro.

JULHO / 2018

# 1ª Chamada de artigos



A Chamada selecionou seis artigos inéditos que serão divulgados individualmente e também vão compor a publicação **Artigos GIFE**. Os articulistas utilizaram em suas pesquisas ao menos um dos estudos sugeridos pelo edital: Censo GIFE 2016, BISC 2017, Pesquisa Doação Brasil e Perfil das Organizações da Sociedade

**E**m julho, o GIFE lançou sua primeira **Chamada de Artigos CENSO GIFE** a fim de estimular, ampliar e disseminar a produção de conhecimento qualificado sobre o campo por pesquisadores das diferentes regiões do Brasil, não necessariamente conectados com o GIFE, promovendo um debate mais diverso sobre o setor e uma maior conexão com a academia e outras áreas de conhecimento.

Civil no Brasil. “Nosso objetivo é compartilhar o conhecimento que está sendo produzido na academia com quem está atuando na linha de frente, na gestão e na implementação do ISP. Que o GIFE possa fazer essa ponte, já que esse é seu papel característico, seu grande potencial, o de conectar atores e universos, o de criar pontes”, afirma Erika Sanchez Saez, gerente de programas do GIFE.

MAIO / 2018

# Relatórios de comparação do Censo GIFE



**ACESSE O  
RELATÓRIO**

Considerada uma das principais pesquisas sobre investimento social privado no Brasil, o *Censo GIFE* busca, desde 2001, ampliar o acesso a dados de qualidade sobre quanto e como se investe no Brasil e quem são as empresas, fundações e institutos de origem empresarial, familiar e independente que investem recursos privados em ações de finalidade pública, contribuindo para o desenvolvimento da sociedade brasileira. Ao apresentar as principais

tendências e mudanças na prática dos maiores investidores sociais privados do país, o *Censo GIFE* dá suporte ao planejamento e estruturação dos investidores e ao setor do investimento social e da sociedade civil como um todo.

No ano de 2018 desenvolvemos **infográficos** que explicam os dados e que podem ser acessados tanto nas páginas das agendas estratégicas quanto na página do Censo GIFE.



DEZEMBRO / 2018

# Panorama ISP

No dia 7 de dezembro, em São Paulo, o GIFE promoveu a **primeira edição do Panorama ISP**, uma formação gratuita e exclusiva para associados do GIFE com o intuito de aproximar os profissionais das tendências, conceitos e principais temas do campo do investimento social privado, além de proporcionar momentos de interação e troca. José Marcelo Zacchi, secretário-geral do GIFE, e Benjamin Bellegy,

presidente da WINGS, abriram os trabalhos da primeira edição falando sobre contextos e fronteiras nos campos do ISP e da filantropia no Brasil e no mundo.

A equipe do GIFE foi responsável pelos quatro blocos formativos da programação do evento: Bloco I - O campo em números, Bloco II - Agendas do campo, Bloco III - Conexões e interfaces e Bloco IV - Ampliando o impacto.



JUNHO / 2018

# Grupo de Conhecimento



aumento da capacidade de produção de conhecimento sobre o campo.

Dentro das possibilidades e projetos específicos das organizações participantes, levanta-se um leque de ações com a participação de diferentes atores. São dois os desdobramentos do Grupo de Conhecimento.

Com a premissa de reunir organizações de referência relacionadas à produção de dados e informações sobre o campo do ISP e da sociedade civil para estimular um ambiente de troca, articulação e cooperação que possibilite uma atuação como setor, **um grupo de organizações formou, em 2018, por estímulo do GIFE, o Grupo de Conhecimento no ISP.** O objetivo geral do grupo é contribuir para o fortalecimento da infraestrutura de investimento social privado no país por meio do aprimoramento e

De um lado estão as ações concretas e/ou mais imediatas, a partir do trabalho em temas e projetos já existentes. Entre as possibilidades estão a troca de dados e informações, a retomada do catálogo de pesquisas sobre o campo e a elaboração conjunta de um Boletim de Análise Político Institucional (BAPI) – modelo de publicação do Ipea – para configurar um panorama geral sobre as pesquisas da área. De outro está o preenchimento de lacunas e a criação de uma nova agenda do grupo.

DEZEMBRO / 2018

# Painel de Transparência e Indicadores de Governança

---

## **PAINEL GIFE DE TRANSPARÊNCIA**

- 64 associados participantes
- Mais de 3 mil acessos

[ACESSE AQUI](#)

## **INDICADORES GIFE DE GOVERNANÇA**

- Mais de 150 organizações respondentes
- Mais de 3 mil e 500 acessos

[ACESSE AQUI](#)

2018

# RT de Gestão Institucional

- 3 reuniões no ano e 1 mesa no X Congresso GIFE
- 20 participantes por reunião, em média
- Destaque para reuniões com a temática de promoção de diversidade dentro das organizações

**Coordenadores:** Alana, Fundação Grupo Boticário, Fundação Lemann, Fundação Telefônica Vivo, Instituto Ayrton Senna, Instituto C&A e Ismart



Além disso, no **sexto** e **sétimo** encontros, foi colocada em prática a proposta de discutir diversidade nas organizações dentro do tema principal da gestão de pessoas.

Pamella Canato, coordenadora de desenvolvimento institucional do GIFE, afirma que a escolha de um tema específico foi um ponto positivo. “O destaque do ano foi trazer pessoas que estão no financeiro, no jurídico e na própria

**A** RT de Gestão Institucional marcou presença no X Congresso GIFE com uma atividade sobre o papel da gestão de pessoas para a potencialização do ISP. O grupo celebrou conquistas ao longo de 2018, como a escolha de uma coordenação para a Rede.

gestão de recursos humanos para pensar todas as formas de barreiras para promoção da diversidade, seja no processo seletivo ou no dia a dia do trabalho, e como vamos gerando essas barreiras que, muitas vezes, não são vistas por todos.”

2018

## Rede Narrativas

O X Congresso GIFE também foi palco para o lançamento da **Rede Narrativas** (veja o [vídeo aqui](#)). Cerca de dez organizações – GIFE, Alana, Fundação Maria Cecília Souto Vidigal, Cause, Bonita Produções, Instituto Ayrton Senna, Mc&Pop Comunicação, Fundo Brasil de Direitos Humanos e Instituto Unibanco – apoiam a iniciativa, que tem como objetivos fortalecer o comunicador, aproximar e conectar comunicadores, promover a troca de informações e de experiências e fortalecer a comunicação como área estratégica nas OSCs ([confira aqui](#) o vídeo do Manifesto da Rede).

Mariana Moraes, gerente de Comunicação do GIFE, afirma que a comunicação é área-chave para a transformação social e que mais organizações da sociedade civil precisam pensar nesse trabalho de forma estratégica. “Os próprios dados do Censo GIFE mostram que quase a totalidade dos associados veem valor na comunicação, mas, quando vamos para pontos específicos, percebemos que o entendimento ainda é superficial. Acreditamos que existe um enorme potencial para fortalecermos a área no campo. Esperamos que a Narrativas contribua com isso”, ressalta ([saiba mais](#)).

- 4 eventos no ano, 4 mesas dialogando sobre Comunicação no X Congresso GIFE
- 80 participantes por reunião, em média
- Destaque para lançamento da rede em abril, no X Congresso GIFE, com mais de 500 participantes

**Grupo gestor:** GIFE, Instituto Unibanco, Instituto Ayrton Senna, Fundo Brasil de Direitos Humanos, Alana, Cause, MC&Pop



2018

# RT de Negócios de Impacto

- 2 reuniões no ano e 2 mesas no 10º Congresso GIFE
- 35 participantes por reunião, em média
- Destaque para ida dos investidores sociais ao Jardim Ângela para troca de experiências sobre os Negócios de Impacto da Periferia (encontro com maior média de 'muito satisfatório' na avaliação dos participantes)

Coordenadores: ICE e Instituto Sabin



Para a **RT de Negócios de Impacto**, o ano de 2018 foi marcado por iniciativas envolvendo associados, como o lançamento do **Guia 2.5 – Guia para o desenvolvimento de negócios de impacto**; debates com múltiplos temas, como **tendências e desafios para a atuação dos investidores sociais em negócios**

**de impacto**; presença em diversas discussões realizadas no **X Congresso GIFE**; formação de **rede de aprendizado do FIIMP** – sigla para Fundações e Institutos de Impacto – e **lançamento do FIIMP 2**, entre outras.

O ano também contou com dois encontros da RT. Em um deles, um grupo de aproximadamente 50 investidores sociais se reuniu no **Jardim Ângela**, na zona sul de São Paulo, para conhecer onde nascem e se desenvolvem os negócios de impacto da periferia. “Esse encontro foi um dos mais bem avaliados pelos associados presentes, pois eles puderam sair das regiões mais centrais de São Paulo para conhecer e conversar com empreendedores sociais que, estando na periferia, enfrentam uma realidade bem distinta. Apesar dos desafios e dificuldades, os negócios de impacto da periferia têm encontrado soluções bastante inovadoras e nossos associados puderam conferir de perto esses resultados positivos”, defende Karen Polaz, coordenadora de fomento e inovação do GIFE.

2018

# RT de Garantia de Direitos da Criança e do Adolescente

- 7 reuniões no ano e 1 mesa no 10º Congresso GIFE
- 15 participantes por reunião, em média
- Destaque para atividade no 2º Congresso CBEVS em DF, encontro formativo sobre orçamento público e fundos, e um encontro de Aliança entre empresas e institutos e fundações com foco no respeito e garantia dos direitos de crianças e adolescentes

**Coordenadores:** Alana, Childhood Brasil e Itaú Social



2018

# RT de Garantia de Direitos da Criança e do Adolescente

A RT de **Garantia de Direitos da Criança e do Adolescente** teve importantes avanços em 2018. Em janeiro, algumas organizações membros **lançaram um manifesto** para que a prioridade da infância seja mantida. Em abril, o grupo marcou presença no X Congresso GIFE com uma mesa que discutiu a contribuição do investidor social para a **erradicação da violência** contra crianças e adolescentes. Além da apresentação do caso do Conselho Municipal dos Direitos da Criança e do Adolescente de Caruaru, município de Pernambuco, Pedro Hartung, advogado do Instituto Alana, apresentou o trabalho da entidade junto à Coalizão Brasileira pelo Fim da Violência contra Crianças e Adolescentes.

O grupo também comemorou os frutos de um trabalho de articulação quando o Brasil passou a integrar, juntamente com outros 20 países, a **Parceria Global pelo Fim da Violência contra Crianças e Adolescentes**, que reúne diversos atores como governos, agências da ONU, organizações internacionais, sociedade civil e setor privado.

Além da participação no **2º Congresso Brasileiro de Enfrentamento a Violências Sexuais contra Crianças e Adolescentes** (CBEVS), alguns membros da Rede discutiram a conjuntura desfavorável na qual o **Estatuto da Criança e do Adolescente (ECA)** completou 28 anos.

Gustavo Bernardino, coordenador de políticas públicas do GIFE, destaca, entre as sete reuniões da Rede realizadas em 2018, a **formação em orçamento público** de criança e adolescente e o **seminário Empresas & Direitos Humanos**. “A formação propiciou a troca de conhecimentos entre os participantes para melhor compreender os mecanismos que asseguram recursos governamentais voltados à temática – incluindo os fundos públicos -, e no seminário foram apresentados *cases* de empresas com atuação focada na defesa de direitos desse público.”



2018

# RT Cultura

- 1 reunião no ano e 1 mesa no 10º Congresso GIFE
- 20 participantes por reunião, em média
- Destaque para o encontro que dialogou sobre novos paradigmas e desafios da Cultura no Brasil

**Coordenadores:** Fundação CSN, Fundação lochpe e Itaú Cultural



2018 marcou a retomada da **Rede Temática de Cultura**. Em abril, o grupo organizou uma **mesa** durante o X Congresso GIFE que refletiu sobre a cultura como um dos pilares de uma cidade criativa e a necessidade de mais orçamento público para a pasta, além de uma apresentação da experiência da Fundação Casa Grande, em Nova Olinda, no interior do Ceará.

O **segundo encontro da RT**, realizado na mesma semana do incêndio no Museu Nacional, foi uma oportunidade para os participantes refletirem sobre a insuficiência de recursos no país para os investimentos necessários na área, bem como sobre a política cultural e a responsabilidade dos gestores. “José Teixeira Coelho, professor emérito da ECA-USP, que liderou o debate, fez provocações importantes como ao indagar a quem diz respeito o direito do patrimônio histórico, que é impessoal e indeterminado – e, portanto, não diz respeito a alguém ou

a um grupo específico, mas sim à toda coletividade -, dirigindo o raciocínio à visualização da catástrofe em duas perspectivas: a da responsabilidade – que é o que mais se discutia naqueles dias – e a dos valores – o que realmente deveria começar a ser discutido em nossa sociedade”, pondera Gustavo Bernardino, coordenador de políticas públicas do GIFE.

2018

# RT de Grantmaking

Lançada durante o **X Congresso GIFE** como forma de endereçar o desafio do fortalecimento do *grantmaking* no setor privado, a **RT de Grantmaking** percorreu 2018 com debates sobre **maneiras de fazer *grantmaking*** de forma coletiva no Brasil e a diminuição de recursos investidos de acordo com o último **Censo GIFE**, além de **reflexões** sobre como as organizações estão comunicando, organizando e realizando suas ações de *grantmaking*.

“Para além de dizer que temos que ser mais doadores, entendemos que o foco principal dessa rede é sobre como podemos fazer mais *grantmaking* – e melhor – e sobre como superar as barreiras que dificultam um investimento social privado mais doador”, ressalta Karen Polaz, coordenadora de fomento e inovação do GIFE.

- Lançamento da rede no 10º Congresso GIFE
- 2 reuniões no ano, com média de 22 participantes em cada
- Destaque para a importância de termos organizações refletindo sobre sua própria política de grantmaking e valorizando o espaço de troca e aprendizado que esse espaço em Rede possibilita

**Coordenadores:** Fundação Lemann, Instituto Humanize e Instituto C&A



2018

# Grupo de Avaliação

- 2 reuniões no ano e delegação do GIFE em evento internacional dessa agenda
- 20 participantes por reunião, em média
- Destaque para a reunião de compartilhamento dos aprendizados do congresso da American Evaluation Association (AEA)

**Coordenadores:** Fundação Roberto Marinho, Fundação Itaú Social e Instituto C&A



brasileira de investidores sociais que participou da conferência **“Evaluation 2018 – Speaking Truth to Power”**, realizada pela Associação Americana de Avaliação (AEA, na sigla em inglês), em Cleveland, nos Estados Unidos. De volta ao Brasil, o **grupo se reuniu em São Paulo** para trocar

aprendizados e *insights* suscitados no evento e consolidar a agenda do próximo período.

“As atividades da agenda de Avaliação têm, entre seus objetivos, fortalecer, qualificar e ampliar as práticas de avaliação na rede do GIFE, já que se trata de um tema transversal e perene no investimento social privado”, afirma Karen Polaz, coordenadora de fomento e inovação do GIFE.

**A** pesar de não ser propriamente uma Rede Temática, a **Avaliação**, uma das **oito agendas estratégicas do GIFE** para o período 2015-2020, foi um dos temas com grande avanço em 2018. Além de ser assunto central de diversas **mesas** do X Congresso GIFE, a agenda contou com o **14º Seminário Internacional de Avaliação**, realizado em agosto, em São Paulo, com o tema “Pensamento Avaliativo e Transformação Social”. No fim de outubro, o GIFE formou uma delegação

2018

# RT de Gestão de Pessoas no Setor Público

2018 também marcou o **lançamento** da RT de **Gestão de Pessoas no Setor Público**, constituída em julho. O grupo tem em comum a percepção de que a incidência na gestão pública é fundamental para a atuação do ISP no Brasil gerar resultados e que os principais desafios dessa agenda se relacionam com a gestão de pessoas. “As organizações participantes estão buscando garantir a atração, retenção e desenvolvimento de servidores para os desafios da carreira pública focados em entregar os melhores serviços públicos à sociedade brasileira”, ressalta Gustavo Bernardino, coordenador de políticas públicas do GIFE.

Os participantes definiram alguns possíveis enfoques para a agenda de trabalho como *advocacy*; troca de metodologias formativas; mapa de alavancas e atores do investimento social; atração, engajamento e retenção de servidores; e sistematização e difusão de boas práticas. Além disso, o grupo também deu início a uma discussão sobre o **mapeamento do ecossistema** relacionado ao tema da gestão de pessoas no setor público, elaborado a partir de uma pesquisa com associados ao GIFE e parceiros que já estão próximos à Rede com o objetivo de otimizar a atuação conjunta.

- Lançamento da rede, 2 reuniões no ano
- 18 participantes por reunião, em média
- Destaque para a constituição da rede nesse ano e pesquisa para visualizar a relação e interesse dos institutos e fundações no tema de gestão de pessoas no setor público

**Coordenadores:** Fundação Lemann e Instituto Humanize



2018

# RT Saúde

- Rede reativada com 2 reuniões no ano
- 20 participantes por reunião, em média
- Destaque para o avanço do projeto da rede em desenvolvimento do mapa de organizações que atuam na área da saúde

**Coordenadores:** Associação Samaritano e RaiaDrogasil



Criada em 2015, a **Rede Temática de Saúde** passou por um momento de hiato, voltando à ativa em junho de 2018 a partir da percepção da Saúde como estratégia de investimento social privado relacionada a um tema de enorme relevância na agenda pública brasileira. No **primeiro encontro**, foi realizada atividade para identificação das prioridades do grupo enquanto rede, com destaque para o mapeamento de organizações da sociedade civil atuantes em Saúde. O **segundo encontro** de 2018 retomou alguns pontos discutidos no primeiro, como a vontade comum de realizar um mapeamento da área.

2018

## RT LEQT

- Reuniões realizadas no ano: reunião geral (2), conselho consultivo (4), GT de Indicadores (2), GT de Território (3), GT de Comunicação (2), GT de Governança (2), com os 4 grupos de trabalho
- 35 participantes por reunião, em média
- Destaque para atuação no território de Nova Iguaçu e implementação da Biblioteca no local, entrega do 1º produto desenvolvido pela Rede (Cesta de Indicadores LEQT de Qualidade de projetos em leitura)

**Coordenadores:** Conhecimento Social, FTD Educação e Itaú Social



Janeiro escolhido pela Rede para atuar localmente em parceria com a prefeitura e organizações locais, visando fortalecer as ações do Plano Municipal do Livro, Leitura, Literatura e Bibliotecas (PMLLLB).

A governança da RT também teve novidades em 2018 com a constituição de um **conselho**

**C**riada em 2012, a RT de Leitura e Escrita de Qualidade para Todos (**LEQT**) também participou do **X Congresso GIFE**. As reflexões da mesa promovida pela rede giraram em torno do questionamento: “É possível um Brasil democrático e sustentável sem leitura de qualidade para todos?”. O grupo também avançou em questões como a necessidade de criação de vínculos com o município de Nova Iguaçu - território do Rio de

**consultivo** envolvendo outras organizações, além das que compõem a coordenação, para dar maior representatividade às decisões; a **publicação de um conjunto de indicadores** para avaliar projetos de leitura; o planejamento e início da elaboração de indicadores para medir o trabalho em rede e um **planejamento estratégico** para 2019 com análise das forças, oportunidades, fraquezas e ameaças da Rede.

2018

# RIS



## Rede de Investidores Sociais

**A**lém das Redes Temáticas, o GIFE também conta com as Redes de Investidores Sociais regionais, criadas para aproximar organizações e investidores de determinada região para que possam se conhecer, trocar experiências e buscar soluções conjuntas para desafios regionais. “No movimento de fortalecimento das organizações, o GIFE tem como proposta levar as agendas e temáticas do investimento social privado para fora do eixo Rio-São Paulo. Propiciar espaços fora desse eixo, onde as pessoas possam falar de suas organizações, ver o que as outras estão fazendo, além de aprender e trocar, é uma oportunidade para que se reconheçam no território. Às vezes, o que uma instituição está fazendo pode servir de aprendizado à outra”, explica Aline Rosa, analista de articulação do GIFE.

Atualmente, há três Redes de Investidores Sociais: do **Interior Paulista**, do **Distrito Federal** e de **Curitiba**.

### RIS INTERIOR PAULISTA

- 5 reuniões realizadas no ano
- 23 participantes por reunião, em média
- Destaque para a realização do Fórum InovaSocioAmbiental: Decodificando Negócios de Impacto, atividade que pautou conceitos do ecossistema de Negócios Socioambientais e Investimentos de Impacto e contou com a participação de 170 participantes

### RIS DE CURITIBA

- 3 reuniões ordinárias e 7 encontros realizados no ano
- 28 participantes por reunião, em média
- Destaque para evento sobre ISP para familiares do sul do Brasil com dados do Censo GIFE 2016

### RIS DO DISTRITO FEDERAL

- 2 reuniões realizadas no ano
- 20 participantes por reunião, em média
- Destaque para discussão com especialistas sobre Avaliação para pensar ampliação do impacto



OUTUBRO / 2018

# Fundo BIS

O **Fundo BIS** – primeiro fundo brasileiro destinado exclusivamente a ampliar a cultura, o volume e a qualidade das doações no país – **anunciou os quatro projetos vencedores do seu primeiro edital** no final de 2017. Em 2018, o GIFE acompanhou a realização dos projetos.

Para estruturação do Fundo e realização deste edital, o Fundo BIS recebeu aportes do Instituto Arapyaú, do Instituto C&A, do ICE - Instituto de Cidadania Empresarial e do Instituto Cyrela.

Saiba mais sobre cada um deles na cobertura realizada pelo redeGIFE:

VIRALIZE (ESTÚDIO CAIS)

FERRAMENTA E-COMMERCE (ARREDONDAR)

PESQUISA DOADORES MÉDIOS (CONNECTAS/FGV)

MARCO BANCÁRIO DA DOAÇÃO (ABCR)





SETEMBRO / OUTUBRO / NOVEMBRO / 2018

# O que o Investimento Social Privado Pode fazer Por



O QUE O  
**INVESTIMENTO  
SOCIAL PRIVADO  
PODE FAZER POR...?**

Uma das trilhas do X Congresso GIFE trouxe para o centro do debate oito temas urgentes e relevantes da agenda pública nos quais a atuação do investimento social privado se dá de forma ainda tímida: cidades sustentáveis, equidade racial, água, mudanças climáticas, direitos das mulheres, migrações e refugiados, segurança pública e gestão pública. A iniciativa inaugurou a série “O que o ISP pode fazer por...?”, cujo objetivo é promover a diversificação e expansão da atuação do investimento social privado brasileiro, atraindo mais investimentos e estimulando a reflexão acerca da contribuição do setor para a superação de alguns dos desafios mais complexos da atualidade.

O projeto contempla um trabalho de pesquisa de conteúdo, escuta de atores referência nos temas e debates junto a interlocutores das mais diversas esferas (poder público, academia, organizações da sociedade civil, investimento social privado, entre outras) a partir da realização de *workshops*. O resultado desta etapa resulta na produção

de vídeos e um guia por tema. A ideia é que toda essa produção de conhecimento possa apoiar institutos e fundações na aproximação com o tema, seja definindo a agenda como novo foco de atuação, seja pensando o tema numa linha mais transversal. É uma oportunidade de rever linhas programáticas e de pensar formas interessantes e estratégias inovadoras de atuação em novas agendas.

A cobertura dos debates das oito mesas realizadas dentro da trilha relacionada à iniciativa durante o X Congresso GIFE pode ser conferida aqui. Duas *playlists* são dedicadas à iniciativa no canal do GIFE no YouTube. A primeira traz vídeos de depoimentos, um manifesto e um compilado do projeto. Cada pílula de conteúdo traz falas de atores do investimento social privado e do campo das OSCs sobre os temas do projeto. A segunda contém 44 depoimentos de participantes do X Congresso GIFE sobre quais são as possibilidades de contribuição do investimento social privado sobre novas agendas.

Além disso, no primeiro semestre de 2018, uma série especial de reportagens sobre os oitos temas foi veiculada pelo *redeGIFE*:

**SAIBA MAIS AQUI**

OUTUBRO / 2018

# Encontro Filantropia Comunitária

Concebida como estratégia de investimento social voltada a impulsionar o desenvolvimento territorial e comunitário de forma sustentável a partir do envolvimento de diversos atores e lideranças locais, a **filantropia comunitária** vem crescendo de forma visível no cenário internacional. No Brasil já existe um conjunto de iniciativas e experiências do tipo, porém sem o devido reconhecimento.

Pensando em promover esse reconhecimento e também a integração das iniciativas já existentes e dar passos na direção do fortalecimento dessa atuação, a Rede de Filantropia para a Justiça Social em parceria com a Global Fund for Community Foundations e o GIFE promoveram um **encontro** sobre o tema no dia 31 de outubro, na sede da Fundação Tide Setubal.

Erika Sanchez Saez, gerente de programas do GIFE, explica que o interesse da instituição em se somar à iniciativa se justifica por seu papel fomentador da diversificação do investimento social privado no Brasil. “Atualmente, temos em nossa base de associados empresas e fundações e institutos empresariais, familiares, comunitários e independentes. Defendemos um campo diverso em todos os sentidos, inclusive no que se refere aos tipos de investimento. Quanto mais diverso, mais complementar entre si será o setor.”

DEZEMBRO / 2018

# Articulação Estratégica Educação

Vista como um dos pilares da agenda pública no Brasil e no mundo, a educação tem sido a principal área de atuação do ISP desde 2001, segundo dados do *Censo GIFE*. Ao longo desse período, mais de 80% dos investidores sociais afirmaram ter atuado com o tema, seja por meio do desenvolvimento de ações próprias ou do apoio a

iniciativas de terceiros. Pensando nisso, o GIFE, com o apoio do Instituto C&A e em parceria com o Todos pela Educação e com a Plataforma de Filantropia para os ODS Brasil, coordenada pelo PNUD, iniciou, em 2018, uma ação ampla com o objetivo de reunir diretrizes e orientações para o setor no que se refere especificamente à sua atuação em educação.



DEZEMBRO / 2018

# Articulação Estratégica Educação

No âmbito da iniciativa, o GIFE **lançou o Mapa da Atuação do Investimento Social Privado em Educação**. Produzido à luz dos dados do Censo GIFE 2016, o estudo analisa as informações setoriais oriundas das respostas das 116 organizações participantes da pesquisa a fim de subsidiar o debate em torno da importância, das características e do impacto do investimento social privado em educação no país, trazendo assim parâmetros para uma atuação mais qualificada.

O projeto contemplou ainda a realização de uma escuta ampla com a realização de 30 entrevistas em profundidade com os executivos das principais instituições do setor em volume de recursos investidos em educação, além de pessoas e instituições de outros setores referências no tema. O trabalho contou também com a realização de dois workshops, que oportunizaram ouvir outras 30 personalidades referências no assunto – entre investidores sociais, OSCs e organismos internacionais.

“A educação é a maior prioridade da maioria dos institutos e fundações associados ao GIFE. Apesar disso e de parte relevante do PIB [Produto Interno Bruto] brasileiro ser investido na área, os resultados ainda são muito deficientes. Nesse sentido, não só os programas governamentais precisam ser avaliados, mas também o setor do investimento social privado precisa entender como fazer melhor uso dos recursos investidos, ou seja, como atuar de forma mais colaborativa, inovadora e estratégica”, afirma Neca Setubal, presidente do Conselho de Governança do GIFE.

# Destques Gerais de Comunicao



## 20 ANOS DE REDE GIFE

**49 edioes publicadas**  
do boletim redeGIFE

**157 novos vdeos** publicados  
no canal do Youtube

**Produo semanal de vdeo-  
pílulas sobre Investimento Social  
Privado** no canal do Youtube  
- mais de 25 divulgados

**896 novos inscritos**

**Média de 232.172**  
**visualizaoes únicas** de  
páginas no ano no site

**24.760 seguidores**  
**no Facebook**

**8.812 seguidores**  
**no Twitter**

# Articulação e Participação

Além de todas as iniciativas que o GIFE realiza diretamente, participamos e apoiamos a articulação de várias ações e grupos que discutem e contribuem para um investimento social privado fortalecido no país. O GIFE entende que é seu papel estar presente, buscar novas referências, impulsionar e dar suporte a diferentes iniciativas de parceiros que fortaleçam o setor, incluindo a participação em eventos nacionais, organização de delegações para eventos internacionais e participação de grupos e articulações que se reúnem periodicamente.

# Articulação e Participação

PLATAFORMA POR UM NOVO MARCO REGULATÓRIO PHILANTHROPY DATA FOR IMPACT IN BRAZIL REDE AMÉRICA  
FÓRUM INTERAMERICANO DE FILANTROPIA ESTRATÉGICA FIIMP – FUNDAÇÕES E INSTITUTOS DE IMPACTO  
SEMINÁRIO TRANSPARÊNCIA E GOVERNANÇA DAS ORGANIZAÇÕES DA SOCIEDADE CIVIL CONFERÊNCIA EVPA  
REDE DE MENSURAÇÃO DE IMPACTO SOCIAL NEXUS BRAZIL FORUM PROJETO MARCO BANCÁRIO DAS DOAÇÕES  
FÓRUM SOCIAL MUNDIAL FÓRUM GLOBAL PHILANTHROPY SEMINÁRIO POLÍTICAS PÚBLICAS POR EVIDÊNCIAS  
COALIZÃO EMPRESAS E DIREITOS HUMANOS IDIS FÓRUM WINGS: AMÉRICA LATINA E ENABLING ENVIRONMENTS  
II FÓRUM INTERNACIONAL DE ENDOWMENTS CULTURAIS E LANÇAMENTO DA COALIZÃO SOBRE FUNDOS PATRIMONIAIS  
PLATAFORMA FILANTROPIA & ODS VII FÓRUM CEAP COMISSÃO JULGADORA DO GUIA MELHORES ONGS 2018  
FESTIVAL SOCIAL GOOD ESTRATÉGIA NACIONAL DE INVESTIMENTOS E NEGÓCIOS DE IMPACTO FESTIVAL ABCR  
FÓRUM FINANÇAS SOCIAIS CONGRESSO AEA FÓRUM DE FINANÇAS SOCIAIS E NEGÓCIOS DE IMPACTO  
CONFERÊNCIA COMNET CONFERÊNCIA ETHOS XIV ENCUENTRO IBEROAMERICANO DE LA SOCIEDAD CIVIL  
MOVIMENTO POR UMA CULTURA DE DOAÇÃO SEMINÁRIO DE INVESTIMENTO SOCIAL CORPORATIVO EDGE  
CISE 14º SEMINÁRIO INTERNACIONAL DE AVALIAÇÃO ALIANÇA PELOS INVESTIMENTOS E NEGÓCIOS DE IMPACTO

# Novos Associados 2018

## EVOLUÇÃO DA BASE ASSOCIATIVA

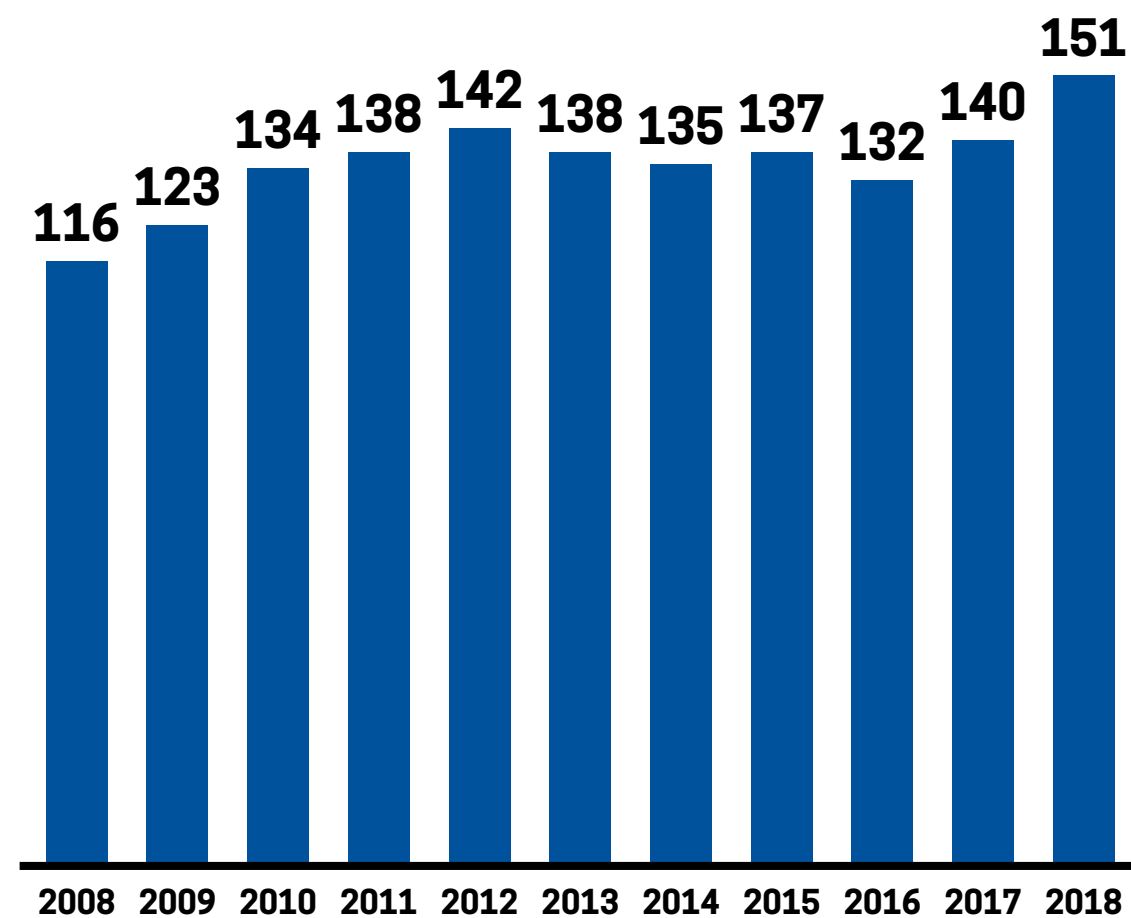

## NOVOS ASSOCIADOS 2018





# Prestação de Contas 2018

Em 2018, o GIFE obteve acentuado superávit, marcando uma evolução do cenário ligeiramente negativo apresentado em 2017. Isso se explica pela realização do X Congresso GIFE em 2018, responsável por uma contribuição líquida bastante relevante, e pelo desenvolvimento de uma estratégia consistente de relacionamento, gerando um considerável incremento nas receitas derivadas de contribuições associativas.

Na frente de projetos, o foco na elaboração de novas iniciativas e a sazonalidade da realização de iniciativas recorrentes, refletiram numa leve redução na conversão de receitas. Por fim, em oposição à transição organizacional do ano anterior, em 2018 o GIFE operou com sua equipe completa, recompondo seu patamar de investimento em pessoal.

# Prestação de Contas 2018

## BALANÇO PATRIMONIAL EXERCÍCIOS FINDOS EM 31 DE DEZEMBRO DE 2018 E 2017 *(Em Reais)*

<b>ATIVO</b>	<b>2018</b>	<b>2017</b>	<b>PASSIVO</b>	<b>2018</b>	<b>2017</b>
<b>CIRCULANTE</b>			<b>CIRCULANTE</b>		
Caixa e equivalentes de caixa	2.582.057	1.164.683	Fornecedores	81.870	61.022
Recursos vinculados a projetos	1.548.371	1.744.898	Impostos e contribuições retidos na fonte e a recolher	6.853	6.197
Fundo Patrimonial	735.507	-	Obrigações sociais e trabalhistas	293.085	195.252
Outros créditos	173.283	101.885	Projetos vinculados a executar	1.548.371	1.744.898
Despesas antecipadas	226.973	283.427	Adiantamentos de associados	1.325.377	1.101.933
<b>Total do ativo circulante</b>	<b>5.266.191</b>	<b>3.294.893</b>	<b>Total do passivo circulante</b>	<b>3.255.556</b>	<b>3.109.302</b>
<b>NÃO CIRCULANTE</b>			<b>PATRIMÔNIO LÍQUIDO</b>		
Fundo Patrimonial	1.602.297	2.194.868	Patrimônio social	2.623.505	1.879.601
Imobilizado	230.898	242.338	Superávits acumulados	1.220.609	743.903
Intangível	284	708	<b>Total do patrimônio líquido</b>	<b>3.844.114</b>	<b>2.623.504</b>
<b>Total do ativo não circulante</b>	<b>1.833.479</b>	<b>2.437.913</b>			
<b>TOTAL DO ATIVO</b>	<b>7.099.670</b>	<b>5.732.806</b>	<b>TOTAL DO PASSIVO</b>	<b>7.099.670</b>	<b>5.732.806</b>

# Prestação de Contas 2018

<b>EXERCÍCIOS FINDOS EM 31 DE DEZEMBRO DE 2018 E 2017</b> <i>(Em Reais)</i>		
	<b>2018</b>	<b>2017</b>
<b>RECEITAS OPERACIONAIS</b>		
Atividades		
Receita com mensalidades e contribuições associativas	2.935.932	2.469.211
Receita de projetos e convênios	1.922.538	2.084.771
Receita com eventos - congresso GIFE	3.147.863	-
Receita de ensino - cursos e seminários	-	874
Outras receitas operacionais	-	19
Trabalho voluntário	6.771	8.721
<b>Total</b>	<b>8.013.104</b>	<b>4.563.596</b>
<b>CUSTOS E DESPESAS OPERACIONAIS E ADMINISTRATIVAS</b>		
Despesas com pessoal	(3.241.745)	(2.774.532)
Despesas gerais com eventos - congresso GIFE	(1.600.342)	-
Despesas gerais com projetos e convênios	(1.419.111)	(1.394.755)
Despesas com depreciação e amortização	(25.684)	(34.038)
Despesas gerais e administrativas	(670.793)	(562.760)
Trabalho voluntário	(6.771)	(8.721)
<b>Total</b>	<b>(6.964.446)</b>	<b>(4.774.806)</b>
<b>RESULTADO FINANCEIRO</b>		
Receitas financeiras	208.648	298.062
Despesas financeiras	(36.698)	(101.384)
<b>Total</b>	<b>171.950</b>	<b>196.679</b>
<b>SUPERÁVIT/(DÉFICIT) DO EXERCÍCIO</b>	<b>1.220.609</b>	<b>(14.531)</b>

# Equipe GIFE

## CONSELHO DE GOVERNANÇA

ANA HELENA DE MORAES VICINTIN – INSTITUTO VOTORANTIM

ATILA ROQUE – FUNDAÇÃO FORD

BEATRIZ AZEREDO – TV GLOBO

FÁBIO DEBONI – INSTITUTO SABIN

LEONARDO GLOOR – FUNDAÇÃO ARCELORMITTAL

MARCOS NISTI – INSTITUTO ALANA

MARIA ALICE SETUBAL – FUNDAÇÃO TIDE SETUBAL (PRESIDENTE)

MARIA DE LOURDES NUNES – FUNDAÇÃO GRUPO BOTICÁRIO

MONICA PINTO – FUNDAÇÃO ROBERTO MARINHO

PEDRO MASSA – INSTITUTO COCA-COLA

RICARDO HENRIQUES – INSTITUTO UNIBANCO

VIRGÍLIO VIANA – FUNDAÇÃO AMAZONAS SUSTENTÁVEL

## CONSELHO FISCAL

ANDREA DOS SANTOS REGINA – SERASA EXPERIAN

CIBELE DEMETRIO ZDRADEK – INSTITUTO GRUPO BOTICÁRIO

ODAIR BARROS DA SILVA – FUNDAÇÃO TELEFÔNICA VIVO

# Equipe GIFE



ALINE ROSA



ALINE VIOTTO



ANA CLAUDIA ANDREOTTI



ANDREA ALMEIDA



CAMILA ALOI



CAROLINA MAGOSSO



ERIKA SANCHEZ SAEZ



GIOVANA BIANCHI



GRAZIELA SANTIAGO

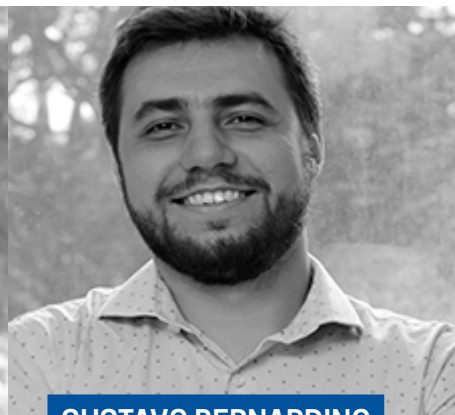

GUSTAVO BERNARDINO



JOSÉ MARCELO ZACCHI



JULIANA LINHARES



KAREN POLAZ



MARIANA BOMBONATO MORAES



MARINA MONTEIRO

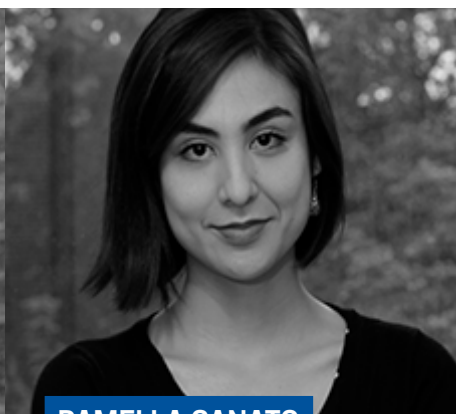

PAMELLA CANATO



SILVANIA PEREIRA



THAÍS NASCIMENTO



THAÍS RODRIGUES