



# COE 2019

COMUNICADO DE ENGAJAMENTO  
RELATÓRIO PACTO GLOBAL

SIGNATÁRIO:

SEPAM (SETOR DE PROTEÇÃO AMBIENTAL)



SECRETARIA DE ASSUNTOS DE  
SEGURANÇA PÚBLICA  
GUARDA CIVIL MUNICIPAL  
PRAIA GRANDE/SP - BRASIL



*15 de maio de 2020*

*Para as partes interessadas*

*Tenho o prazer de confirmar que o SEPAM (Setor de Proteção Ambiental) da Guarda Civil Municipal de Praia Grande-SP, reafirma o seu apoio ao Pacto Global da Organização das Nações Unidas e da sua missão em promover a sustentabilidade corporativa nas áreas de Direitos Humanos, Trabalho, Meio Ambiente e Anticorrupção.*

*Neste Comunicado de Engajamento, descrevemos nossas ações para apoiar continuamente o Pacto Global e seus princípios para nos envolver com a iniciativa.*

*Também nos comprometemos a compartilhar essas informações com as partes interessadas, utilizando nossos principais canais de comunicação.*

*Atenciosamente,*



Fábio Rogério Marques  
Inspetor SEPAM - GCM

*SEPAM – Setor de Proteção Ambiental  
guardaambiental@praia grande.sp.gov.br  
+55 (13) 3596-1518  
Rua Paulo Sérgio Garcia, 423, Sítio do Campo, Praia Grande-SP  
CEP: 11726-010*

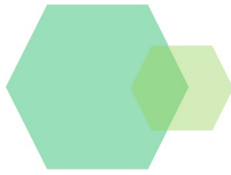

## Índice

Mensagem da liderança	4
O SEPAM (Setor de Proteção Ambiental)	
Quem somos	5
Onde estamos	6
Ações do SEPAM em 2019	
Os números da fiscalização terrestre	7
Os registros por bairros	7
Comentários	8
Crimes ambientais	10
Contenção de invasão	10
Foi notícia – crimes ambientais	11
Resgate de fauna	12
Foi notícia – resgate de fauna	13
Recuperação de áreas degradadas	13
Regeneração da cobertura vegetal	14
Os números da fiscalização costeira	15
Foi notícia – prevenção no mar	15
Parceria no monitoramento costeiro	16
Cursos – capacitação continuada	17
Apoio à pesquisa científica	19
Responsabilidade socioambiental - Eventos	
World Cleanup Day	21
Programa Ação Cidadania	22
Caminhada Ecológica	23
ECOAÇÃO – O Dia Mundial do Meio Ambiente	24
O SEPAM na mídia	
No site do município	25
No site de parceiros	26
Nas redes sociais – campanhas	27
Definitivamente envolvidos	
No CONDEMA	28
Na proteção da Mata Atlântica em escala regional – O Programa de Desenvolvimento Sustentável do Litoral Paulista	29
O início de 2020 e a Pandemia Covid-19	30
Contatos	31



## *Mensagem da liderança*

Pelo 2º ano consecutivo o SEPAM se manteve aderente ao Pacto Global da ONU que, através dos 10 princípios básicos, busca que as boas práticas corporativas possibilitem um mundo melhor.

## *MISSÃO*

Nossa missão é colaborar com o processo de regularização fundiária no "congelamento" dos núcleos de moradias subnormais, mitigar os impactos socioambientais em Praia Grande/SP e garantir a regeneração natural da vegetação nativa das áreas degradadas (*estratégia de baixo custo*), com atenção especial à fauna dispersora.

## *VALORES*

No seu dia a dia, o SEPAM baseia fortemente a atuação nos seus valores que são: “comprometimento com as melhores práticas, ética, integridade e credibilidade, responsabilidade socioambiental, segurança nas operações e respeito com a Terra e a Vida em toda sua diversidade”.

## *VISÃO*

Consolidar e implementar a estruturação da resposta profissional dando continuidade às ações de fiscalização, resgate à fauna e apoio à pesquisa científica, garantindo a excelência técnica e permanecendo na vanguarda no desenvolvimento de procedimentos relacionados à conservação da biodiversidade.

# *SEPAM*

*Protegendo o meio Ambiente.  
Preservando vidas.*



Pacto Global Rede Brasileira  
WE SUPPORT

## *O SEPAM (Setor de Proteção Ambiental)*

### *Quem somos*

Criado em 2009, com o objetivo de proteger o Meio Ambiente e preservar a fauna e a flora local, além de prevenir e reprimir eventuais ocupações clandestinas e fiscalizar o tráfego aquaviário nos aspectos relativos à segurança da navegação, o SEPAM (Setor de Proteção Ambiental) composto pelos Grupamentos de Guarda Ambiental e Guarda Costeira da Guarda Civil Municipal de Praia Grande/SP, tem desenvolvido importante trabalho na cidade.

Os resultados de 2019 demonstram a eficácia nos atendimentos realizados pelo setor, além de várias melhorias no serviço prestado, com a implementação de novas tecnologias e aumento do contingente especializado que atua por terra, pelo ar e pelo mar.



## Onde estamos

Estamos sediados na Área de Lazer Ézio Dall’Acqua, conhecida como Portinho. O espaço, que tem vista para o mar possui 32 estruturas (quiosques), um deck de pesca com 73 metros de extensão e 5 metros de largura, além de ampla área de lazer, possibilitando que as pessoas façam piqueniques ou outras atividades esportivas e culturais.

Nos 41 mil m<sup>2</sup> da área a Secretaria de Educação também mantém uma Escola Ambiental e um Museu Ambiental, com espécies típicas do mangue, que habitam o entorno do Portinho. A entrada é gratuita e o endereço é na Rua Paulo Sérgio Garcia, Bairro Sítio do Campo.

Logo na entrada é possível notar a nossa Sede Administrativa e Operacional, estrategicamente posicionada para o controle do acesso e segurança do público que usufrui do espaço.

Conheça mais em: <https://g1.globo.com/sp/santos-regiao/noticia/2019/01/16/grupamento-ambiental-e-canil-tem-novas-sedes-em-praia-grande-sp.ghtml>



# Ações do SEPAM em 2019

## Os números da fiscalização terrestre

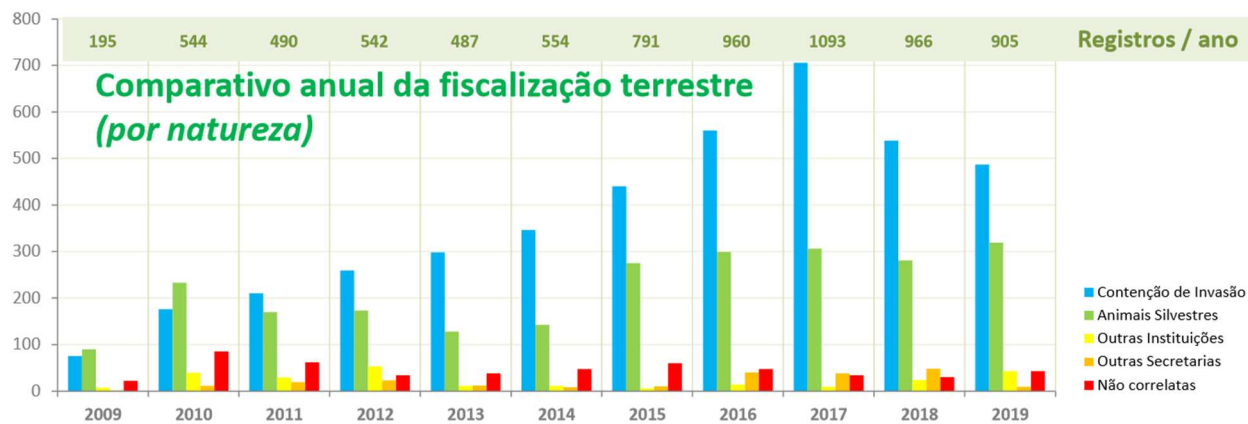

## Os registros por bairros

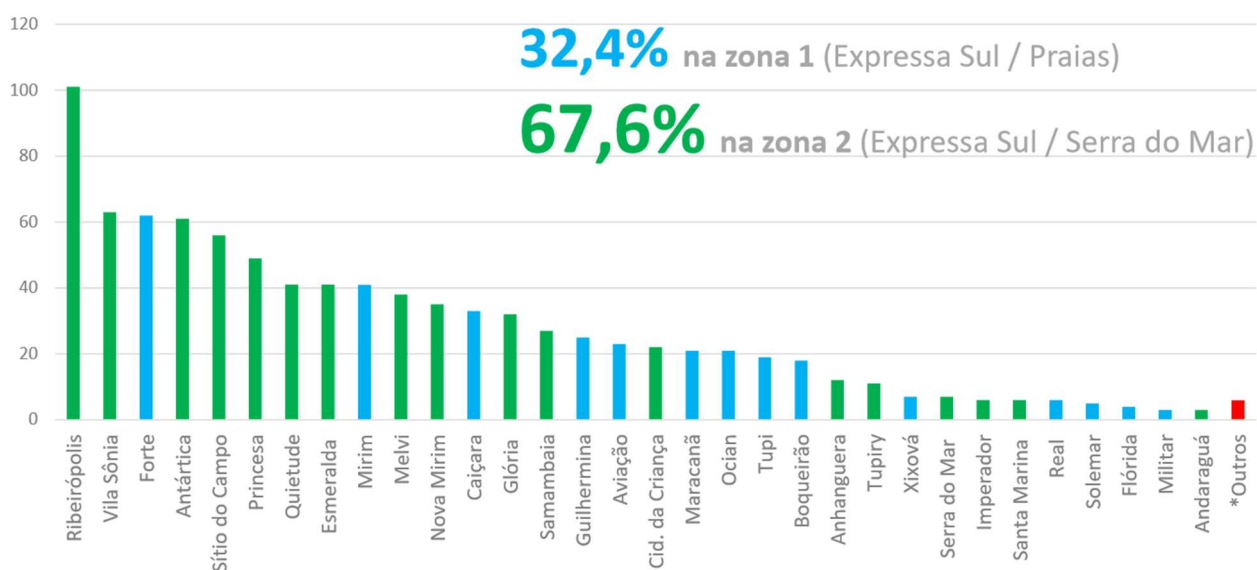

\* Corresponde ao atendimento em outros municípios: Cubatão = 2; S. Vicente = 2; Mongaguá = 1; Itanhaém = 1.

## Comentários

No comparativo anual da fiscalização terrestre destacamos a produção por 5 (cinco) naturezas, sendo elas:

- Contenção de invasão
- Animais silvestres
- Outras Instituições
- Outras Secretarias
- Não correlatas

**Contenção de invasão:** relacionada com a atuação específica no controle do uso e ocupação territorial, atividade conjunta desenvolvida com a Secretaria de Urbanismo (SEURB), inclui neste contexto as remoções de construções clandestinas, áreas demarcadas, flagrantes de supressão de vegetação nativa e outros crimes ambientais relacionados com a proteção da flora e ordenamento urbano. Também estão lançadas aqui as ocorrências relacionadas com a atuação específica no controle e monitoramento da geração dos Resíduos Sólidos da Construção Civil (RCC), bloqueios dos acessos às áreas ecologicamente protegidas e fiscalização do corte isolado de exemplar arbóreo, atividade conjunta desenvolvida com a Secretaria do Meio Ambiente (SEMA). Os números estão representados por ocorrência atendida.

**Animais silvestres:** relacionada com os resgates de fauna silvestre ou outras ocorrências relacionadas à sua proteção. Os números estão representados por ocorrência atendida, sendo que cada ocorrência pode conter mais de 1 (um) indivíduo assistido.

**Outras instituições:** relacionada com o apoio a órgãos do Governo Federal, do Estado, empresas, ONGs, Polícias e outros. Os números estão representados por ocorrência atendida.

**Outras secretarias:** relacionada com o apoio às demais secretarias do município ou mesmo a Defesa Civil. São ações que possuem relação com a atividade uma vez que contemplam os atendimentos voltados à proteção das áreas de risco geotécnico, suporte no desenvolvimento de pesquisa científica, controle sanitário, entre outras.

**Não correlatas:** representa o percentual das ocorrências que não possuem qualquer relação com a atividade-fim, porém, passíveis de registro uma vez que o agente policial pode se ver em condições de interferir no atendimento de furtos, roubos, tráficos de drogas e outros. O monitoramento deste gráfico nos auxilia na verificação do foco da atividade, uma vez que o agente monitora áreas onde os índices de furto e roubo, por exemplo, são praticamente inexistentes.



Já nos registros por bairros, a divisão (*zona 1 - Expressa Sul / Praias*) e (*zona 2 Expressa Sul / Serra do Mar*) se dá no sentido de dividirmos a cidade ao meio, exatamente pela Via Expressa Sul (*trecho da Rodovia SP-055*). Desta forma mensuramos a demanda relacionada aos bairros dotados de infraestrutura urbana, que estão mais próximos às praias, ou aos bairros com significativo percentual de glebas não loteadas, cobertas por vegetação nativa e mais próximos à Serra do Mar.

O município está localizado na Região Metropolitana da Baixada Santista e tem uma das praias mais movimentadas do Brasil, tendo sido eleita pelo Ministério do Turismo como a quarta cidade que mais recebe turistas no país durante a temporada de verão, depois de São Paulo, Rio de Janeiro e Florianópolis.



Estado de São Paulo  
Região Metropolitana da Baixada Santista  
Praia Grande

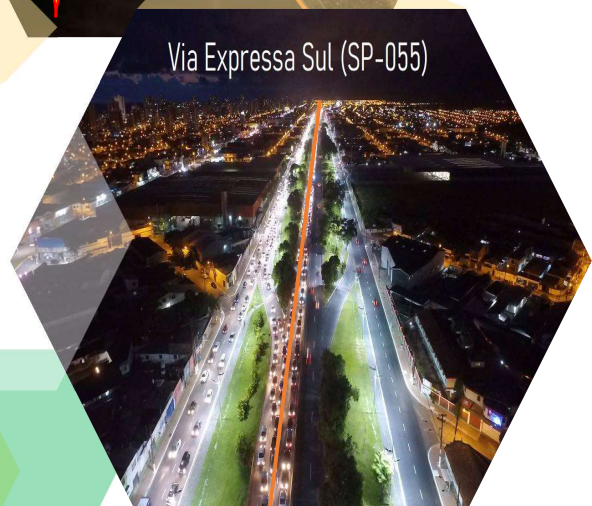

## *Crimes ambientais*

**27** registros com **73** autores detidos

**7** veículos/caminhões apreendidos relacionados com crime ou irregularidades na deposição e/ou transporte de RCC (Resíduos da Construção Civil).

Ainda relacionado com o transporte de RCC, foram fiscalizados:

**1.273** veículos/caminhões, destes,

**112** foram notificados e

**11** foram autuados, resultado de

**41** operações de fiscalização e

**4** Forças Tarefas.



## *Contenção de invasões*

**5.262** autos de vistoria de controle ambiental, **254** autos de embargo,

**3.318** notificações de contenção, **79** demolições de construções irregulares,

**31** remoções de cercas (demarcações de lotes clandestinos) em áreas públicas e/ou de proteção ambiental,

**8** remoções de muros em áreas públicas e/ou de proteção ambiental,

**279** materiais apreendidos (telhas, madeirites, tábuas, mourões).

## Foi notícia - crimes ambientais



Fonte:

<https://www.atribuna.com.br/noticias/policia/grupo-%C3%A9-detido-desmatando-%C3%A9rea-de-preserva%C3%A7%C3%A3o-para-constru%C3%A7%C3%B5es-irregulares-em-praia-grande-1.57555>

Grupo é detido desmatando área para construção de moradias irregulares

Local vinha sendo monitorado há alguns dias, após recebimento de denúncia

27/6/2019

**G1** SANTOS E REGIÃO TV TRIBUNA

### Trio é preso após desmatar área de preservação ambiental em SP

Homens foram flagrados em uma área de invasão no bairro Ribeirópolis, em Praia Grande, no litoral paulista.

Por G1 Santos  
22/02/2018 20h24 - Atualizado há 2 anos

f t w i

Fonte:

<https://g1.globo.com/sp/santosregiao/noticia/trio-e-preso-apos-desmatar-area-de-preservacao-ambiental-em-sp.ghtml>

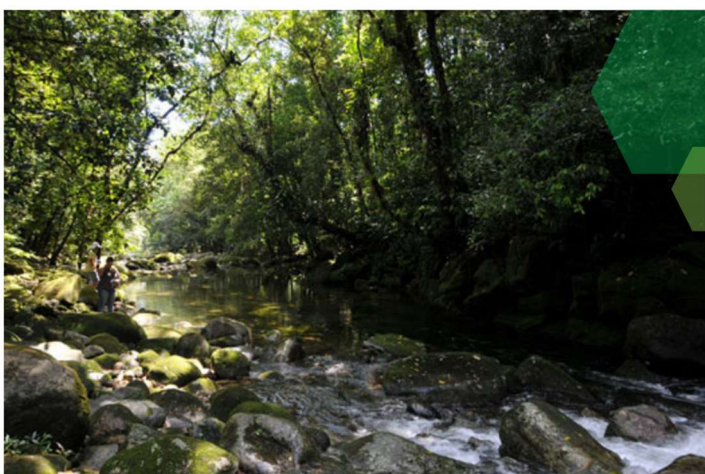

Fonte:

<https://www.atribuna.com.br/cidades/praiagrande/guarda-ambiental-de-praia-grande-alerta-sobre-riscos-de-turismo-ecol%C3%B3gico-clandestino-1.13889>

Guarda Ambiental alerta sobre riscos de turismo ecológico clandestino

Algumas áreas podem ser visitadas, desde que com guias autorizados

18/2/2019

## Resgate de fauna

**55,2%** da fauna resgatada foi imediatamente devolvida ao habitat natural.

**37,3%** foi encaminhada para reabilitação, sendo:

**84,4%** no COP Aiuká – Praia Grande/SP\*,

\*Parceria com o município que consiste principalmente na capacitação de profissionais da Guarda Civil Municipal de Praia Grande e no apoio ao recebimento de animais silvestres para reabilitação, trabalho que se relaciona à responsabilidade socioambiental da AIUKÁ. Conheça mais em: [aiuka.com.br](http://aiuka.com.br)



**9,5%** no CEPTAS – Cubatão/SP,

**6,1%** com outras destinações:

- Zoológico Voturuá – São Vicente/SP,
- Fazenda Acaraú – Bertioga/SP,
- ONG BIOPESCA – Praia Grande/SP,
- SESAP – Praia Grande/SP.



**4,3%** foi recolhida em óbito,

**1,2%** foi eutanasiada,

**1,2%** permaneceu em cativeiro:

- CEPTAS – Cubatão/SP,
- Criador autorizado,
- Fiel depositário,
- Aquário – Guarujá/SP



**0,8%** averiguados e/ou com agendamento para entrega voluntária junto ao CTRF-3 (Centro Técnico Regional de Fiscalização) da Secretaria de Infraestrutura e Meio Ambiente do Estado – Santos/SP.

## Foi notícia – resgate de fauna



Animais silvestres resgatados pela Guarda Ambiental de PG são devolvidos à natureza

Soltura aconteceu nesta sexta-feira (04), em área do Bairro Melvi

4/1/2019

Fonte:

[http://praiagrande.sp.gov.br/pgnoticias/noticias/noticia\\_01.asp?cod=47203](http://praiagrande.sp.gov.br/pgnoticias/noticias/noticia_01.asp?cod=47203)



Guarda Costeira de Praia Grande resgata pinguim ferido

Animal apresentava pequenos machucados no bico e no peito

13/6/2019

Fonte:

<https://g1.globo.com/sp/santos-regiao/noticia/2019/06/14/pinguim-ferido-e-resgatado-ao-tentar-chegar-a-areia-em-praia-grande-sp.ghtml>

## Recuperação de áreas degradadas

**4.950m<sup>3\*</sup>** de Resíduos da Construção Civil (RCC) removidos / apreendidos, sendo:

**3.755m<sup>3</sup>** oriundos de descarte irregular em glebas não loteadas e/ou licenciadas para edificação;

**1.195m<sup>3</sup>** removidos de APP (Área de Preservação Permanente), com o objetivo de impedir a ocupação irregular e promover a regeneração natural da vegetação primitiva.

\*Resultado das **39** operações de remoção / apreensão de RCC.



## Regeneração da cobertura vegetal (ha)\*

Atuar no combate ao desmatamento irregular dando atenção também à fauna dispersora faz toda a diferença, pois, uma grande proporção de espécies arbóreas secundárias tem suas sementes consumidas por vetores animais. A regeneração da cobertura vegetal tem um alto valor potencial na conservação da diversidade biológica do componente arbóreo típico de manchas de floresta mais antiga e, conseqüentemente, na restauração florestal em escala regional.



\*Comparativo com o período anterior – Fonte: Rede colaborativa com especialistas nos biomas, usos da terra, sensoriamento remoto, SIG e ciência da computação que utiliza processamento em nuvem e classificadores automatizados desenvolvidos e operados a partir da plataforma Google Earth Engine para gerar uma série histórica de mapas anuais de cobertura e uso da terra do Brasil - [mapbiomas.org](http://mapbiomas.org)

No ano anterior (2018) já havíamos registrado regeneração das áreas vegetadas em 10,7 ha:



**Guarda Ambiental recuperou mais de 107 mil m<sup>2</sup> de vegetação nativa**

Área é equivalente a 15 campos de futebol com medidas oficiais

24/1/2019

Fonte:

[http://praiagrande.sp.gov.br/pgnoticias/noticias/noticia\\_01.asp?cod=47325](http://praiagrande.sp.gov.br/pgnoticias/noticias/noticia_01.asp?cod=47325)



## Os números da fiscalização costeira

**1.624** embarcações fiscalizadas,

**12** notificadas à CPSP\*,

**41** animais marinhos resgatados.

\*Capitania dos Portos de São Paulo – O SEPAM é conveniado com a Marinha do Brasil, para fiscalização da entrada / saída de embarcações nas praias do município de Praia Grande/SP.



**Acidentes náuticos** **0(zero)**

(números mantidos desde a criação da atividade).

## Foi notícia – prevenção no mar



Guarda Costeira mantém índice de acidentes no mar zerado em PG

Grupamento está inclusive com horário de expediente ampliado

2/1/2019

Fonte:

<https://www.diariodolitoral.com.br/cotidiano/guarda-costeira-mantem-indice-de-acidentes-no-mar-zerado-em-praia/121250/>



Fonte:

<https://www.tribuna.com.br/cidades/prai-agrande/guarda-costeira-apreende-redes-de-pesca-irregulares-em-praia-grande-1.66254>



Guarda Costeira de PG apreende redes de pesca irregulares

Fiscalização no local será intensificada para coibir a prática

4/9/2019

## *Parceria no monitoramento costeiro*



Somos parceiros do Instituto BIOPESCA no monitoramento costeiro e recolhemos os animais marinhos que encalham nas praias da região.

O objetivo é avaliar os possíveis impactos das atividades de produção e escoamento de petróleo sobre as aves, tartarugas e mamíferos marinhos, por meio do monitoramento das praias e do atendimento veterinário aos animais vivos e recolhimento dos mortos.



Fonte: <http://biopesca.org.br/noticias/nova-parceria-beneficia-trabalho-da-gcm/>



## Cursos – capacitação continuada



1ª Capacitação técnica – manejo de animais selvagens fornecida pelo Complexo Empresarial Andaraguá.

Divulgado em:

<http://www.complexoandaragua.com.br/galeria/i-capitacao-tecnica-manejo-de-animais-selvagens->

Em 2019 o SEPAM, juntamente com o Setor de Ensino da GCM de Praia Grande realizou concurso interno para guardas da corporação interessados em integrar o setor.

Divulgado em:

[http://www.praiagrande.sp.gov.br/pgnoticias/noticias/noticia\\_01.asp?cod=50214](http://www.praiagrande.sp.gov.br/pgnoticias/noticias/noticia_01.asp?cod=50214)



Concurso interno da GCM para setor ambiental tem aulas práticas no Portinho

Atividades serão realizadas até esta quinta-feira (14)

12/11/2019



A parceria com a AIUKÁ possibilita treinamento especializado anual, visando o aprimoramento da reabilitação de fauna em todos os seus estágios.

Divulgado em:\*

<https://www.revistaclinicaveterinaria.com.br/blog/aiuka-parceria-que-deu-certo/#>

\*Matéria publicada na Revista Clínica Veterinária na Edição 145 – Medicina Veterinária de Desastres, em 20/04/2020.

Treinamento para identificação de anilhas adulteradas e/ou falsificadas do sistema SISPASS a convite da Coordenadoria de Fiscalização Ambiental (CTRF-3) da Secretaria de Infraestrutura e Meio Ambiente do Estado de São Paulo.

Em parceria com o IBAMA o treinamento ocorreu nos dias 4 a 6 de dezembro, envolvendo também profissionais do Policiamento Ambiental e Gestores das Unidades de Conservação administradas pela Fundação Florestal.

Encerrou com uma fiscalização conjunta em endereços pré-selecionados e encaminhamento das aves apreendidas ao CEPTAS.

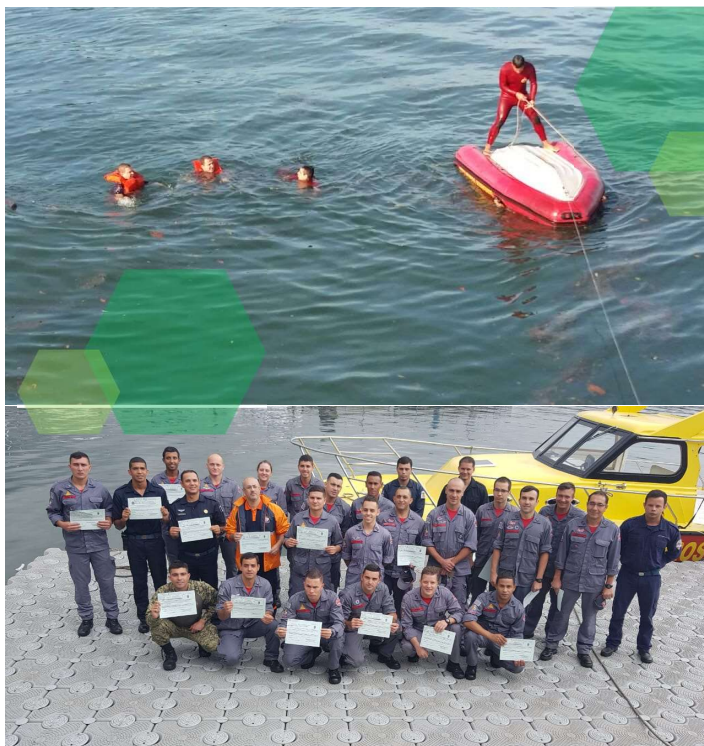

O Curso Especial para Tripulação de Embarcações de Estado no Serviço Público (ETSP) é anual e forma pilotos de pequenas embarcações - *de até oito metros de comprimento, incluindo lanchas do tipo LAEP-7 com motor de centro* - empregadas na navegação interior a serviço de Órgãos Públicos.

A capacitação dos agentes do SEPAM ocorre graças ao convênio firmado com a Capitania dos Portos de São Paulo – Marinha do Brasil.

## Apoio à pesquisa científica

No dia 7 de agosto de 2019, o Mestrando Luiz Bezerra dos Santos Filho, aluno de Mestrado em Auditoria Ambiental da UNISANTA (Universidade Santa Cecília), apresentou sua dissertação com o título “Padrões Sazonais e Espaciais dos Resgates de Aves no Município de Praia Grande – Litoral Centro do Estado de São Paulo, Brasil”.



Luiz Bezerra dos Santos Filho apresenta sua dissertação no Consistório do Bloco M da Universidade.

UNISANTA  
UNIVERSIDADE SANTA CECÍLIA

Home 55 Anos Campus Tecnol

Home > Ciência & Tecnologia > Resgate de Aves em Praia Grande é tema de dissertação de Mestrado...

Ciência & Tecnologia

### Resgate de Aves em Praia Grande é tema de dissertação de Mestrado de Auditoria Ambiental, dia 7/8

por Assessoria de Comunicação - 26/07/2019

47

Compartilhar no Facebook Compartilhar no Twitter G+ Pinterest Curtir 0 Tweet

PROGRAMA DE PÓS-GRADUAÇÃO EM AUDITORIA AMBIENTAL  
UNISANTA  
UNIVERSIDADE SANTA CECÍLIA  
MESTRADO PROFISSIONAL EM AUDITORIA AMBIENTAL

O mestrando Luiz Bezerra dos Santos Filho, aluno do Mestrado de Auditoria Ambiental da Unisanta, apresentará sua dissertação no dia 7/8 (quarta-feira), com o título “Padrões Sazonais e Espaciais dos Resgates de Aves no Município de Praia Grande – Litoral Centro do Estado de São Paulo, Brasil”. A banca será no Consistório do Bloco M, localizado na Rua Dr. Cesário Mota, 08, no bairro do Boqueirão, em Santos, às 14h30.

Fonte: <https://noticias.unisanta.br/ciencia-tecnologia/resgate-de-aves-em-praia-grande-e-tema-de-dissertacao-de-mestrado-de-auditoria-ambiental-dia-7-8>

No dia 7 de agosto de 2019, o Mestrando Luiz Bezerra dos Santos Filho, aluno de Mestrado em Auditoria Ambiental da UNISANTA (Universidade Santa Cecília), apresentou sua dissertação com o título “Padrões Sazonais e Espaciais dos Resgates de Aves no Município de Praia Grande – Litoral Centro do Estado de São Paulo, Brasil”.

No trabalho apresentado, SANTOS-FILHO concluiu que a riqueza foi homogênea em relação a sazonalidade (anos e estações climáticas), e a espacialidade (níveis de urbanização e vegetação). Porém, a similaridade da composição evidenciou heterogeneidade, demonstrando que não há evidências de homogeneização da avifauna, mesmo considerando a abundância das espécies mais resgatadas.

A diferença na abundância de aves resgatadas durante os anos avaliados parece estar relacionada ao crescimento populacional humano contínuo, pois ficou evidenciada a correlação entre o aumento no número de resgates e o aumento do número de habitantes. Não houve variações na abundância entre as estações climáticas, porém as espécies registradas entre os períodos foram diferenciadas. Dois fatores atuaram interligados nas diferenças espaciais: o número de habitantes e a presença de diferentes níveis de vegetação. Onde destacamos que

as áreas urbanizadas com presença de vegetação são responsáveis pelo maior número de resgates.

Os padrões de distribuição espacial foram reafirmados com base nos hábitos alimentares das espécies resgatadas. Embora a maior parte das espécies registradas sejam onívoras, quando se considera a abundância, as insetívoras foram dominantes. A presença de espécies insetívoras está relacionada a presença de vegetação e as onívoras são justificadas pela maior adaptabilidade aos recursos alimentares disponíveis no ambiente urbano.

Com base nos resultados obtidos, sugere-se o direcionamento de campanhas de conscientização ambiental, que enfoquem a prevenção de acidentes com aves no perímetro urbano, principalmente nos bairros com alta densidade populacional (urbanização) e com presença de remanescentes florestais. Além disso, reconhecer as principais causas dos acidentes se faz necessário para evitar novos incidentes.

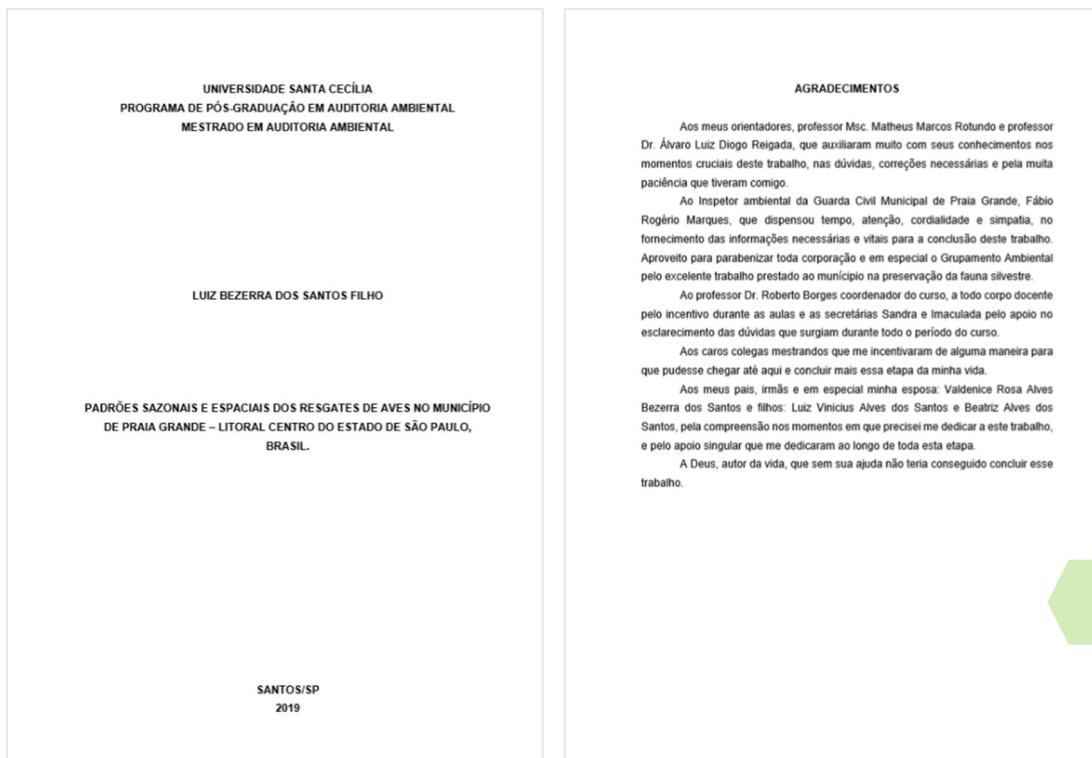

Disponível em: <https://bnweb.unisanta.br/bnportal/pt-BR/search?exp=padr%C3%B5es%20sazonais>

As pesquisas científicas dão suporte ao conhecimento, possibilitam avanços técnico-científicos e inovações.

O SEPAM incentiva e apoia, pois, acredita que elas nos dão o caminho a seguir.

## Responsabilidade socioambiental - Eventos

### World Cleanup Day



Em janeiro de 2019 participamos do **World Cleanup day** - o Dia Mundial da Limpeza é um dos maiores movimentos cívicos do nosso tempo, unindo 180 países em todo o mundo para um planeta mais limpo.

O Dia Mundial da Limpeza em Praia Grande tem como foco principal chamar a atenção das pessoas sobre temas como sustentabilidade, preservação do meio ambiente, consumo sustentável e responsável, lixo que produzimos e a importância desta mudança de cultura.

Todo o lixo que é recolhido ao longo das horas de atividades do Dia Mundial da Limpeza é separado, quantificado e qualificado. Ao final, os materiais reciclados serão encaminhados para os Ecopontos da Cidade.

As atividades ocorrem nas praias e manguezais.

O próximo evento está marcado para o dia 19 de setembro de 2020.

Divulgado em:

[http://praiagrande.sp.gov.br/pgnoticias/noticias/noticia\\_01.asp?cod=49675](http://praiagrande.sp.gov.br/pgnoticias/noticias/noticia_01.asp?cod=49675)

## Programa Ação Cidadania



Anualmente participamos do **Programa Ação Cidadania** promovido pela Prefeitura do Município.

Trata-se de um mutirão de serviços oferecidos em um mesmo dia e local, promovendo ainda uma proximidade dos serviços públicos com a população, facilitando o deslocamento dos moradores.



Serviços como: solicitação de vias de certidão de casamento, nascimento e óbito, Serviço Militar, confecção de carteira de trabalho, Bolsa-Família, orientação odontológica, acuidade visual, aferição de pressão arterial, Banco do Povo, atendimento do Posto de Atendimento ao Trabalhador (PAT) e Alcoólicos Anônimos.



Para as crianças o SEPAM oferece um estande em parceria com o Instituto BIOPESCA e AIUKÁ, a fim de entenderem o impacto de derramamentos de óleo na fauna marinha e como esses animais são reabilitados no caso de incidentes. Também recebem explicações sobre biologia e proteção do Meio Ambiente.

Divulgado em:

[http://praiagrande.sp.gov.br/pgnoticias/noticias/noticia\\_01.asp?cod=41944](http://praiagrande.sp.gov.br/pgnoticias/noticias/noticia_01.asp?cod=41944)

## *Caminhada Ecológica*



A **Caminhada Ecológica** é outro evento anual do qual fazemos parte. O evento é realizado sob a coordenação técnica e estrutural da Associação dos Amigos da Fortaleza de Itaipu (ASSOAFI) e do 2º Grupo de Artilharia Antiaérea (2º GAAAe).

Além de conhecer de perto toda estrutura, a parte histórica e ecológica da Fortaleza de Itaipu, outro destaque da caminhada diz respeito ao desenvolvimento da consciência ambiental dos participantes. Incentivar a prática de atividades físicas em pessoas de todas as faixas etárias e também integrar militares e sociedade civil fazem parte dos objetivos do evento.



Aqui o SEPAM divulga em exposição voltada ao público adolescente e adultos os meios empregados na fiscalização ambiental municipal, bem como as tecnologias à disposição da atividade.



Divulgado em:

[http://www.praia grande.sp.gov.br/pgnoticias/noticias/noticia\\_01.asp?cod=47390](http://www.praia grande.sp.gov.br/pgnoticias/noticias/noticia_01.asp?cod=47390)

## ECOANÇA – O Dia Mundial do Meio Ambiente



Estamos presentes também na comemoração anual da **ECOANÇA – Dia Mundial do Meio Ambiente**.

A ECOANÇA conta com os seguintes apoiadores: Comitê da Bacia Hidrográfica da Baixada Santista (CBH-BS), Fundo Nacional de Educação Ambiental (Funbea), Biopesca, Defesa Civil, 2º Grupo de Artilharia Antiaérea – Fortaleza de Itaipú, Programa Onda Limpa, Sabesp, Navega São Paulo, Secretaria de Meio Ambiente, Ecophalt, Projeto Bicharada da Secretaria de Saúde Pública e a Guarda Ambiental, do SEPAM (Setor de Proteção Ambiental da GGM de Praia Grande).

Em 2019 a ação contou com exposições alusivas a cuidados com o Meio Ambiente, bem como, de serviços da Administração Municipal voltados para a mesma temática. Quem passou pelo local pode conferir a exposição itinerante com 32 banners que traz detalhes dos 20 anos da Educação Ambiental.

Divulgado em:

[http://praiagrande.sp.gov.br/pgnoticias/noticias/noticia\\_01.asp?cod=48479](http://praiagrande.sp.gov.br/pgnoticias/noticias/noticia_01.asp?cod=48479)



## O SEPAM na mídia

No site do município [www.praia grande.sp.gov.br](http://www.praia grande.sp.gov.br)

### Setor Ambiental da GCM divulga balanço das atividades em 2019

SEPAM atua há 10 anos e apresenta importante trabalho em Praia Grande

14/2/2020

A eficácia do trabalho do Setor de Proteção Ambiental (SEPAM), da Guarda Civil Municipal (GCM) de Praia Grande, se reflete nos números do balanço de 2019 apresentados esta semana ao comando da corporação. Mais de 900 fiscalizações terrestres resultaram em apreensões, flagrantes de crimes ambientais e recuperação de áreas degradadas.

O SEPAM engloba os grupamentos de Guarda Ambiental e de Guarda Costeira e, de acordo com o inspetor Fábio Rogério Marques desenvolve um importante trabalho na Cidade há dez anos. “Os resultados de 2019 estão relacionados às diversas melhorias do setor, implementação de novas tecnologias, como o uso de drones e aumento do contingente especializado que atua por terra, pelo ar e pelo mar de forma bastante abrangente”.

Com relação à Guarda Ambiental, conforme o balanço, foram 905 fiscalizações terrestres, 73 autores de crimes ambientais delituos, 1.273 veículos/caminhões fiscalizados com relação ao transporte e descarte de Resíduos da Construção Civil (RCC), sendo que destes 112 foram notificados e 11 autuados.

Na parte de contenção de invasões, foram 5.262 autos de vistoria de controle ambiental, 254 autos de embargo, 3.318 notificações de contenção, 79 demolições de construções irregulares, 31 remoções de cercas (demarcações de lotes clandestinos) em áreas públicas e/ou de proteção ambiental, além de diversos materiais apreendidos utilizados na construção de barracos e cercas, como telhas, madeirites e tábuas.

Já a respeito da recuperação de áreas degradadas, foram removidos e apreendidos 4.950 m<sup>3</sup> de RCC, resultado de 39 operações específicas.

Na fiscalização da Guarda Costeira, foram 1.624 embarcações fiscalizadas ao longo de 2019, sendo 12 notificadas à Capitania dos Portos de São Paulo, mantendo índice de acidentes marítimos zerado na Cidade.

Houve ainda o resgate de 41 animais marinhos por parte dos dois grupamentos: 55,2% foi imediatamente devolvida ao seu habitat natural e 37,3% foi encaminhada para reabilitação em instituições parceiras de Praia Grande e da região.

Equipe - Atualmente, a Guarda Ambiental conta com 22 integrantes e a Costeira, com 10.



Fonte: [http://www.praia grande.sp.gov.br/pgnoticias/noticias/noticia\\_01.asp?cod=50954](http://www.praia grande.sp.gov.br/pgnoticias/noticias/noticia_01.asp?cod=50954)



### Drone é usado para monitorar áreas de preservação em Praia Grande

Setor de Proteção Ambiental, da GCM, está realizando o trabalho

9/3/2020

Uma área de mais de 242 hectares na Aldeia Tekoá Mirim, no Paratinga, em Praia Grande, está registrada em 181 fotos feitas com uso de um drone pela Guarda Ambiental, que integra o Setor de Proteção Ambiental (SEPAM), da Guarda Civil Municipal. O trabalho faz parte das ações de contenção de invasões e prevenção de desmatamento de áreas ambientais realizadas pelo grupamento.



Fonte: [http://www.praia grande.sp.gov.br/pgnoticias/noticias/noticia\\_01.asp?cod=51078](http://www.praia grande.sp.gov.br/pgnoticias/noticias/noticia_01.asp?cod=51078)

## No site de parceiros



**Aiuká**  
Consultoria em Soluções Ambientais

SOBRE O QUE FAZEMOS INSTALAÇÕES CLIENTES PARCEIROS LEGISLAÇÃO NOTÍCIAS  
CURSOS E TREINAMENTOS AÇÕES PARA CONSERVAÇÃO PROJETOS DE SUCESSO EMERGENCIAS CONTATO

### Renovação de parceria com a Prefeitura de Praia Grande

A **Aiuká** e a **Prefeitura de Praia Grande** renovaram o termo de cooperação por mais dois anos. O principal objetivo é a reunião de esforços das duas entidades para a consolidação dos procedimentos e práticas para aperfeiçoamento das formas de manejo de animais da fauna silvestre. Entre as ações previstas, estão a promoção de encontros para apresentar informações sobre o manejo de animais da fauna silvestre, por parte da Prefeitura, e a oferta de vagas em treinamentos e capacitações para membros dos **Grupamentos Ambientais e Costeiro da Guarda Civil Municipal**.

Fonte: <http://aiuka.com.br/noticias/2019/09/15/renovacao-de-parceria-com-a-prefeitura-de-praia-grande/>



COMPLEXO EMPRESARIAL  
**ANDARAGUA**

Entre em contato:  
(13) 2202-2575

E-mail:  
atendimento@complexoandaragua.com.br

Trabalhe Conosco

HOME QUEM SOMOS O EMPREENDIMENTO LICENCIAMENTO AMBIENTAL PACTO GLOBAL NOTÍCIAS **GALERIA** COMPLIANCE CONTATO

## Galeria

Home / Galeria



Fonte: <http://www.complexoandaragua.com.br/galeria/i-capacitacao-tecnica-manejo-de-animais-selvagens->

## Nas redes sociais - campanhas

# JUNTOS POR UM MUNDO MELHOR



**United Nations  
Global Compact**

O SEPAM (Setor de Proteção Ambiental) da GCM de Praia Grande/SP é signatário do Pacto Global da ONU.



**OBJETIVOS  
DE DESENVOLVIMENTO  
SUSTENTÁVEL**

Quer conhecer um pouco mais? Acesse:

[www.pactoglobal.org.br](http://www.pactoglobal.org.br)

Fonte:

<https://www.facebook.com/photo.php?fbid=1475219765979953&set=a.111364979032112&type=3&theater>



Fonte: Biólogo Leonardo Cassali



Fonte: Maria Carolina Ramos/cervo BIOPESCA

Fonte:

<https://www.facebook.com/guardacivilpg/photos/a.345247828844525/2096199660415991/?type=3&theater>

Fonte:

<https://www.facebook.com/guardacivilpg/photos/a.345247828844525/2096199193749371/?type=3&theater>

Fonte:

<https://www.facebook.com/guardacivilpg/photos/a.345247828844525/1786065251429435/?type=3&theater>



Fonte: Equipe da Guarda Ambiental

## Definitivamente envolvidos

### No CONDEMA



Fonte:

<http://www.cidadaopg.sp.gov.br/im-prensa/fotos/?p=344437>

O SEPAM é membro do CONDEMA (Conselho Municipal de Defesa do Meio Ambiente) de Praia Grande/SP, representando a Secretaria de Assuntos de Segurança Pública.

A Inspeção do SEPAM, através dos Grupamentos de Guarda Ambiental e Guarda Costeira participa efetivamente desde 2009 do órgão autônomo, normativo, colegiado, consultivo e deliberativo, em questões referentes à preservação, defesa, recuperação e melhoria do meio ambiente natural, construído e do trabalho, em todo o território do município.

Em 2019 iniciamos a programação de visitação monitorada no Parque Estadual Serra do Mar – Núcleo Itutinga Pilões, com o intuito de fomentar o Ecoturismo local. Na Unidade de Conservação somos parceiros na fiscalização e desenvolvemos atividades como a capacitação de novas turmas da Guarda Civil Municipal de Praia Grande/SP, com relação à fiscalização e preservação ambiental.



Fonte:

[http://praiagrande.sp.gov.br/pgnoticias/noticias/noticia\\_01.asp?cod=49856](http://praiagrande.sp.gov.br/pgnoticias/noticias/noticia_01.asp?cod=49856)



Fonte:

<https://www.facebook.com/photo.php?fbid=1361274930707771&set=a.104822729686337&type=3&theater>

## *Na proteção da Mata Atlântica em escala regional*

### *O Programa de Desenvolvimento Sustentável do Litoral Paulista (PDSLPL)*



#### PG recebe reforço para fiscalização e monitoramento ambiental

Veículo e equipamentos de informática e comunicação serão utilizados pela Secretaria de Meio Ambiente, Grupamento de Guarda Ambiental e Defesa Civil

27/4/2016 | Paola Vieira, MTB: 43.705

O objetivo do programa é promover o desenvolvimento econômico e social do litoral paulista em harmonia com a conservação dos recursos naturais, realocação de famílias em área de risco socioambiental e desenvolvimento institucional do estado de São Paulo e municípios para planejamento territorial e monitoramento e fiscalização ambiental.

Fonte:

[http://praiagrande.sp.gov.br/PNOTICIAS/noticias/noticia\\_01.asp?cod=39501](http://praiagrande.sp.gov.br/PNOTICIAS/noticias/noticia_01.asp?cod=39501)

Iniciamos o convênio em 2016 e desde então temos intensificado as ações nas áreas mapeadas como prioritárias.

As atividades desenvolvidas na Sala Ambiental de Operação (SAO) instalada no SEPAM, abrangem o levantamento das áreas de relevante interesse ambiental, a elaboração e execução do Plano de Monitoramento Ambiental e fiscalização integrada entre Estado e Município, além de servir de espaço para a proposição de diretrizes e ações visando a integração com o Plano de Ação para Zoneamento Ecológico-Econômico. Abaixo, a imagem da SAO, na sede do SEPAM:

O programa atua conjuntamente com o Programa “Recuperação Socioambiental da Serra do Mar e Sistema de Mosaicos da Mata Atlântica”, que conta com financiamento BID – Banco Interamericano de Desenvolvimento, já em execução.

Fonte: <https://www.saopaulo.sp.gov.br/ultimas-noticias/programa-litoral-sustentavel-recebe-carros-e-equipamentos-1/>



## *O início de 2020 e a pandemia Covid-19*

Inevitável concluir este comunicado de engajamento sem externar nossa preocupação com o atual momento mundial. Se por um lado o distanciamento social colabora para as reduções das emissões de gases do efeito estufa, por outro lado, o contexto atual atinge diretamente o fator social. A luta é pela escassez em todos os sentidos e poderá impactar diretamente a agenda 2030.

Enquanto signatário do Pacto Global, o SEPAM desenvolve ações visando minimizar os impactos da pandemia agregando tecnologia na prevenção com monitoramento aéreo em áreas urbanizadas aliada ao monitoramento costeiro diário, identificando as necessidades emergenciais na região onde atua, oferecendo à população informação e proteção.



Nos pontos de maior concentração de pessoas como: agências bancárias, avenidas comerciais e feiras livres, nos deslocamos com o drone dotado de alto-falante para transmitir mensagem gravada, de medidas preventivas ao Covid-19.

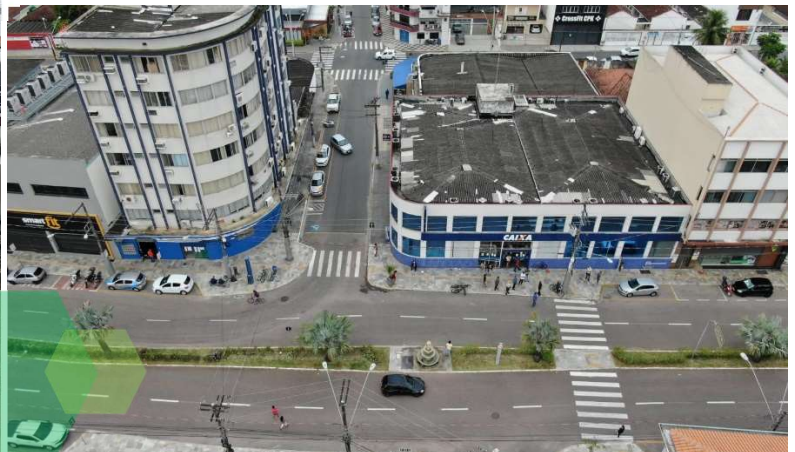

Conheça o trabalho do SEPAM  
na prevenção





## SEPAM – Setor de Proteção Ambiental



Entre em contato:  
**+55 (13) 3596-1518**



E-mail:  
**[guardaambiental@praiagrande.sp.gov.br](mailto:guardaambiental@praiagrande.sp.gov.br)**



Geolocalização:  
**23°59'25.80"S 46°24'20.00"W**

Rua Paulo Sérgio Garcia, 423 – Sítio do Campo – Praia Grande/SP  
CEP 11726-010 – Brasil



Conheça Praia Grande/SP:  
**[www.praiagrande.sp.gov.br](http://www.praiagrande.sp.gov.br)**

