



ÍNDICE DE CONTENIDOS

Carta de renovación del Compromiso con el Pacto de Naciones Unidas	3
Perfil de la entidad	4
Objetivos y temáticas de Naciones Unidas	10
Periodo Informe de Comunicación de Progreso: 2016-2017	11
Actuaciones 2016	13
Actuaciones 2017	28

CARTA DE RENOVACIÓN DEL COMPROMISO CON EL PACTO MUNDIAL DE NACIONES UNIDAS

Hnos. Moroy 8
26001 Logroño
T: 941 271 271
F: 941 262 537
www.fer.es
presidencia@fer.es

Jaime García-Calzada Barrena
Presidente



Logroño, a 3 de Enero de 2018

Hace ya cuatro años que la Federación de Empresarios de La Rioja, asociación empresarial sin ánimo de lucro, se comprometió con el Pacto Mundial y con la promoción y difusión de sus Diez Principios. Desde entonces, nuestra organización, a pesar de su pequeño tamaño y de su ámbito regional de actuación, ha sido consciente de la necesidad de trasladar al sector empresarial y a la sociedad en general la defensa de los derechos humanos, los derechos y normas laborales, la protección al medio ambiente y la lucha contra la corrupción.

Desde ese momento, y tras la fase inicial de difusión y sensibilización del Pacto, nuestra entidad ha iniciado el reto de ser un referente en la región en materia de RSE, asumiendo la responsabilidad de ser agente impulsor de los cambios que sean necesarios para que el respeto a los 10 Principios y la gestión responsable y sostenible sea la mejor opción para enfocar la actividad empresarial.

Con la publicación de este segundo informe, correspondiente al periodo 2016 - 2017, nuestra entidad tiene la oportunidad de hacer un ejercicio de transparencia e informar a sus Grupos de Interés de las actividades llevadas a cabo para dar cumplimiento a nuestro compromiso con el Pacto Mundial y con los ODS y la Agenda 2030, a nuestra responsabilidad de impulsar la implementación de políticas de Responsabilidad Social en las empresas de La Rioja, así como a nuestro espíritu de colaboración con cuantas instituciones y entidades promuevan un desarrollo sostenible y responsable de nuestra comunidad.

A pesar de las dificultades que nuestro tejido empresarial y la sociedad riojana en su conjunto hemos vivido estos últimos años, nuestra entidad quiere mantener vivo y renovar su compromiso con los Diez Principios del Pacto Mundial entendiendo que el desarrollo sostenible es una oportunidad y una responsabilidad de todos que nuestra entidad debe asumir, compartir y promover.

Atentamente,

PERFIL DE LA ENTIDAD

INFORMACIÓN GENERAL

- Nombre completo (Razón Social): Federación de Empresarios de La Rioja.
- Tipo de empresa: Organización empresarial sin ánimo de lucro
- Dirección: C/ Hermanos Moroy, 8-4º. Logroño. La Rioja
- Dirección web: www.fer.es
- Nombre del máximo cargo ejecutivo: Jaime García – Calzada
- Persona de contacto: Maite Seoane Sánchez.
- Número de empleados directos: 36.
- Sector: Servicios Profesionales

DESCRIPCIÓN ENTIDAD

La Federación de Empresarios de La Rioja es una organización empresarial sin ánimo de lucro que integra, con carácter voluntario, a más de 3.000 empresas adscritas a través de las más de 70 asociaciones sectoriales que la integran, constituyéndose en la organización que representa los intereses de las empresas de La Rioja, actuando como interlocutor y portavoz de los empresarios riojanos ante instituciones públicas y privadas, los sindicatos y la Opinión Pública.

La Federación de Empresarios de La Rioja actúa como representación oficial de Organizaciones Empresariales de ámbito estatal como la CEOE (Confederación Española de Organizaciones Empresariales) y CEPYME (Confederación de la Pequeña y Mediana Empresa).

La presencia institucional lleva a la Federación de Empresarios de La Rioja a participar en la negociación de los Convenios Colectivos de La Rioja, a través de sus organizaciones sectoriales miembros.

Representatividad

La Federación de Empresarios de La Rioja, como organización empresarial más representativa, ostenta la representación del empresariado en multitud de órganos y foros de la Administración Estatal, Autonómica y Local. Su principal objetivo es defender los intereses empresariales.

Asimismo también es importante resaltar su pertenencia a organismos como Riojana de Capital Riesgo, Centro Europeo de Promoción - Información del Medio Rural - CEIP, Consejo Social Universidad de La Rioja, Comisión Asesora del Instituto de Estudios Riojanos y Consejo Económico y Social de La Rioja.

La FER está representada en la Directiva de la Confederación Nacional de Comercio y en las Directivas de casi todas las organizaciones nacionales: Artes Gráficas, Calzado, Construcción, Distribuidores de Butano, Café, Alimentación, etc., y pertenece, como miembro de pleno derecho, a la CEOE, ostentando representación propia en la Asamblea General, Junta Directiva y Comité Ejecutivo, así como en el Consejo de Promoción Exterior, el Comité de Coyuntura, la Comisión de Relaciones Laborales, la Comisión de Seguridad Social, Prevención de Riesgos Laborales, Sanidad y Servicios Sociales, entre otros.

Misión

La Federación de Empresarios de La Rioja es la organización empresarial intersectorial más representativa de La Rioja, de carácter asociativo, independiente, voluntario y sin ánimo de lucro.

Nuestra finalidad es impulsar un marco que contribuya al desarrollo empresarial en La Rioja.

Para ello, la FER defenderá los intereses generales de las empresas y la libre iniciativa empresarial, siendo generadora de opinión.

La FER prestará atención especial a sus socios, satisfaciendo sus necesidades y expectativas mediante servicios que les aporten valor.

Visión

1. FER pretende ser reconocida por los asociados, asociaciones y empresas, como la organización aglutinadora del empresario riojano.
2. FER pretende ser reconocida por éstos como la organización que da respuesta a sus demandas a través de servicios de calidad y mediante la dedicación de todo el equipo humano con eficacia y profesionalidad, en aras de la competitividad empresarial.
3. FER pretende ser reconocida por las Instituciones Públicas y privadas como su interlocutora en todo aquello relacionado con el desarrollo económico, el progreso social, y la colaboración público - privada en el territorio.

4. FER pretende ser reconocida por la Sociedad como una organización comprometida con el desarrollo económico y social de La Rioja.

Valores

Orientación al socio. Entendemos por orientación al socio estar en una permanente actitud proactiva de respuesta a las necesidades manifiestas y latentes de los socios mediante la escucha activa, la empatía y el trato cordial.

Ejemplaridad. Por ejemplaridad entendemos un modelo de comportamiento transparente y honesto que sirva de referencia al empresariado riojano.

Profesionalidad y trabajo en equipo. Entendemos por profesionalidad el ejercicio de la profesión con relevante capacidad y aplicación, y por trabajo en equipo entendemos la puesta en común y participación activa al objeto de conseguir sinergias multiplicadoras de las acciones individuales.

Ámbito de actuación

La Federación de Empresarios de La Rioja tiene su ámbito de actuación en La Rioja, Comunidad Autónoma donde se asientan sus empresas asociadas y proveedores en general.

Así, su actividad no tiene incidencia sobre terceros países o países en vías de desarrollo.

Además, por su actividad empresarial, basada en la prestación de servicios de información y asesoramiento empresarial, la Federación de Empresarios de La Rioja no tiene un significativo impacto medioambiental. No obstante, nuestra entidad tiene firmado un contrato con una entidad social (Fundación Cáritas – Chavicar), para la recogida, gestión y reciclaje del papel utilizado.

La gestión de otro tipo de residuos como las pilas o el plástico se realiza a través de los servicios municipales de la ciudad y se utilizan cartuchos de tinta reciclables.

ÓRGANOS Y ESTRUCTURA DE GOBIERNO

GOBIERNO

La Federación de Empresarios de La Rioja está estructurada conforme a los siguientes órganos de gobierno:

- Presidente: Elegido cada cuatro años, representa a la Federación y realiza en su nombre toda clase de actuaciones conforme a lo recogido en el ordenamiento estatutario. D. Jaime García Calzada ocupa esta responsabilidad en la actualidad.

El Presidente de la FER es el máximo cargo directivo y es quién lleva a cabo los procesos de decisión y buen gobierno para la implantación de la RSE en la línea con los Principios del Pacto Mundial y con el Plan RSE diseñado por la entidad.

GESTIÓN

- Secretaría General

La gestión de la Federación está organizada en torno a la Secretaría General, encargándose de dirigir, gestionar y coordinar las actividades que se desarrollan a través de las distintas áreas técnicas. D. Eduardo Fernández Santolaya ocupa esta responsabilidad en la actualidad.

- Asamblea General

Es el órgano supremo de gobierno y decisión. Está constituida por el conjunto de las empresas asociadas a la Organización Empresarial. Entre sus competencias destaca la elección del Presidente de la FER, la aprobación de los presupuestos de cada ejercicio, la modificación de estatutos, etc.

- Consejo General.

Es el órgano en el que están representadas las distintas Asociaciones Sectoriales, y está presidido por el Presidente de la FER

- Comisión Permanente.

Es el órgano permanente de gestión y administración de la organización. De entre sus miembros, el Presidente designa a los Vicepresidentes.

Miembros:

- D. Carlos del Rey Apellániz (CONTRATACIÓN Y EJECUCIÓN DE OBRAS, S.L.)
- D. Santiago Gutiérrez Pérez (TRANS LOGROÑO, S.A.)
- D. Jesús Ángel Toyas Jalón (TOYAS GRUPO MOBILIARIO, S.L.)
- D. Liborio Sevilla Fernández (CALZADOS NUEVO MILENIO, S.L.)
- Dña. Yolanda Salazar Riaño (EUROCOLOR LACADOS, S.L.U.)
- D. Santiago San Román Abad (CONSTRUCCIONES CRUZ SAN ROMAN, S.A.)
- Dña. Julia García Calvo (GARCIA HNOS. NICOLAS GARCIA, S.A.)
- D. Emilio Reina Carmona (PERFUM PACKAGING, S.L.)
- D. Fernando Salamero (BODEGAS HEREDEROS MARQUÉS DE RISCAL)
- D. Santiago Frías (BODEGAS RIOJANAS)
- D. Eduardo Alcalde Cabredo (PROTESIS DENTAL ALCALDE, S.L.)
- D. José Ricardo Operé Castellano (TAVESA TURISMOS, S.A.)
- D. Miguel Ángel Alberó Ruiz (HERMI MANTENIMIENTO, S.L.)
- D. José Luis Pancorbo Clemente (SISTEMAS DE OFICINAS DE RIOJA, S.L.)
- D. Francisco Martínez - Bergés (CAFETERÍA ÓPERA)
- D. Demetrio Domínguez Ruiz (HERRUCA, S.L.)
- D. Imanol Flandes Echarri (MERCADONA)
- D. Fernando Cortezón (ESCALA)

ORGANIGRAMA

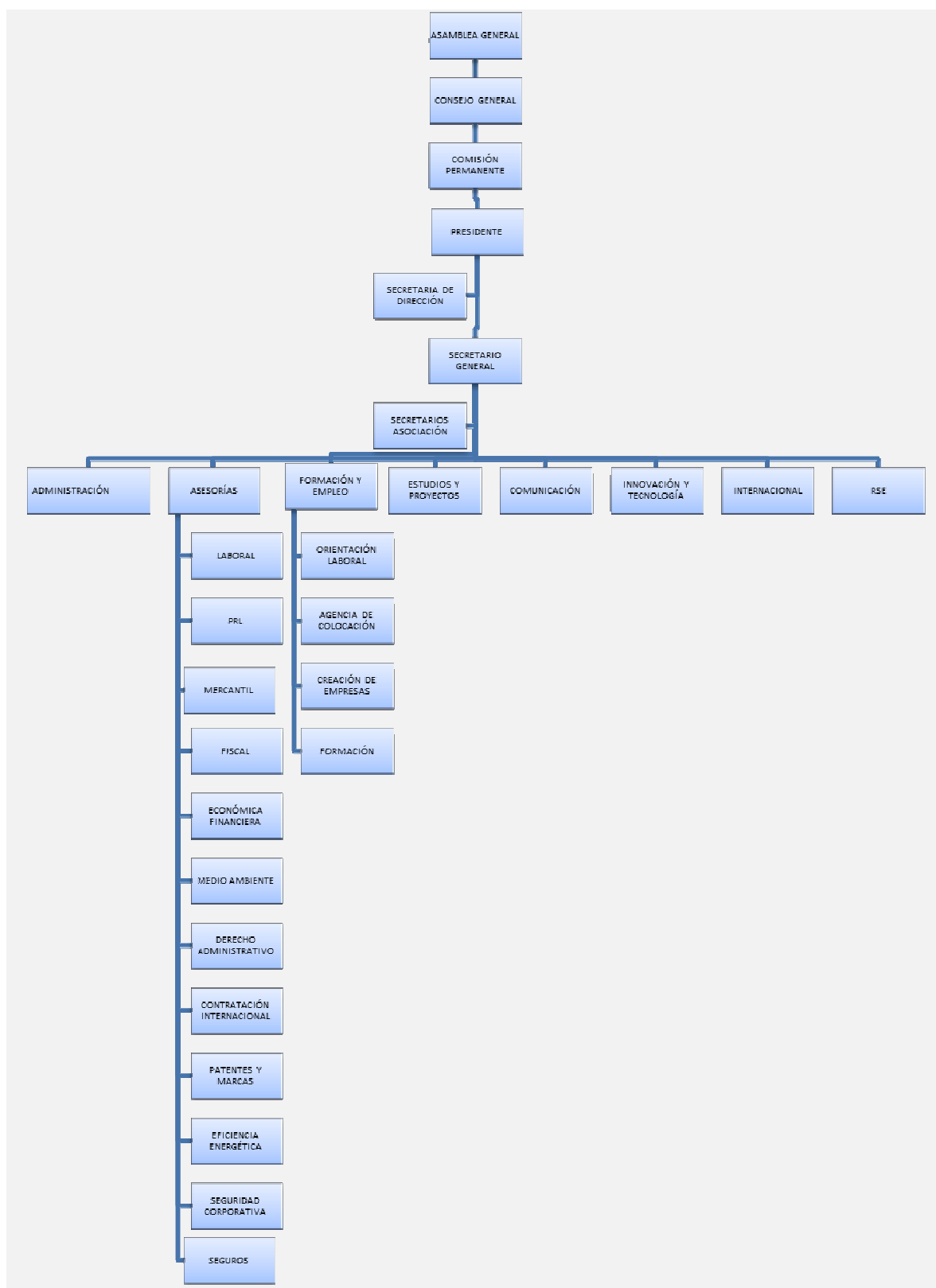

GRUPOS DE INTERÉS

- Empresas asociadas
- Otras empresas
- Entidades Sociales
- Administraciones
- Ciudadanía en general

OBJETIVOS Y TEMÁTICAS DE NACIONES UNIDAS

La Federación de Empresarios de La Rioja tiene proyectos de colaboración y desarrolla acciones de apoyo en relación a los objetivos y temáticas de Naciones Unidas.

En concreto, es destacable la estrecha colaboración que la entidad mantiene desde hace varios años con UNICEF en la difusión, colaboración y apoyo de campañas generales de protección a la infancia y en el desarrollo e impulso de campañas específicas definidas en el convenio de colaboración firmado por ambas entidades, vigente desde 2013 y renovado en noviembre de 2017.

MEDIDAS

El presente informe describe las actuaciones y prácticas llevadas a cabo por la Federación de Empresarios de La Rioja (FER) para apoyar los 10 Principios del Pacto Mundial y los Objetivos de Desarrollo Sostenible (ODS), en base a la identificación de sus Grupos de Interés y de sus expectativas, y en base al tipo de actuaciones sugeridas para las asociaciones empresariales como participantes no corporativos.

La identificación de nuestros Grupos de Interés, como base de partida, nos ha permitido identificar y definir las actuaciones que nos permiten:

- una mejor y más adecuada implantación de la RSE en el seno de la organización,
- la identificación de posibles riesgos u oportunidades asociadas a nuestra actividad,
- y el establecimiento de políticas, acciones, herramientas e indicadores de seguimiento.

Las acciones desarrolladas por nuestra entidad se podrían englobar en uno o varios de los siguientes grupos de actuaciones:

- ✓ Atraer a nuevos firmantes al Pacto Mundial de Naciones Unidas a través de la difusión y la sensibilización.

- ✓ Organizar eventos de aprendizaje y diálogo, talleres y cursos de formación sobre el Pacto Mundial y otros temas específicos relacionados con la sostenibilidad corporativa.
- ✓ Intercambiar y compartir la experiencia y/ opiniones a los grupos de trabajo del Pacto Mundial e iniciativas especiales.
- ✓ Involucrar a los socios en los esfuerzos de acción colectiva sobre cuestiones del Pacto Mundial.
- ✓ Servir de anfitrión a la Red Local en el desarrollo de sus actividades.

Además, según se puede observar en la información detallada que se ofrece a continuación sobre las actividades desarrolladas, a través de las mismas se da cumplimiento a los 10 Principios del Pacto Mundial de Naciones Unidas en la medida que éstos sean de aplicación directa para nuestra entidad.

Así, en todas nuestras actuaciones ha quedado patente nuestra participación y compromiso con los 10 Principios del Pacto Mundial de Naciones Unidas, dando a conocer el mismo y difundiendo sus Principios y nuestro compromiso en todas las actuaciones organizadas directamente por nuestra entidad en materia de Responsabilidad Social Empresarial o en todas aquellas en las que nuestra entidad ha participado (foros, seminarios, conferencias, jornadas de buenas prácticas, etc.).

PERIODO INFORME DE COMUNICACIÓN DE PROGRESO: 2016-2017

A lo largo de los últimos dos años, la Federación de Empresarios de La Rioja ha asumido, desarrollado o promocionado diferentes actuaciones en un intento de constituirse en sí misma como una entidad socialmente responsable al tiempo que se convierte en impulsora y referente de la Responsabilidad Social Empresarial.

Durante los años 2016 y 2017, el punto de mira de la entidad en esta materia ha estado dirigido a dar cumplimiento a 5 objetivos fundamentales:

- Consolidar el área de RSE de la organización, tanto a nivel interno como externo, como factor estratégico de competitividad, posicionamiento y liderazgo respecto a otras entidades y, por supuesto, respecto a nuestros Grupos de Interés.
- Seguir siendo una referencia para las distintas administraciones en la planificación, diseño, implantación y evaluación de políticas de RSE.

- Liderar y potenciar el impulso y aplicaciones de políticas de RSE en todos los ámbitos de la empresa, especialmente en aquellos que suponen una mejora significativa en la transparencia, buen gobierno y reputación de las compañías.
- Mantener y fortalecer las relaciones establecidas con las entidades sociales no lucrativas del Tercer Sector de Acción Social, logrando mayores cotas de implicación y compromiso tanto de la propia entidad como de las empresas.
- Crear nuevos ámbitos de participación para las empresas interesadas en impulsar la RSE en sus organizaciones.

Con ese enfoque y una firme determinación de anticiparnos y atender las necesidades de las empresas en materia de Responsabilidad Social, nuestra entidad dio el paso definitivo al asumir el compromiso de adhesión al Pacto Mundial de Naciones Unidas como entidad firmante en enero de 2014; un compromiso que ahora volvemos a asumir.

Ese mismo nos permite y obliga también a conocer mejor el entorno en el que operamos, a no ser meros observadores y a liderar el impulso de la RS en el mundo empresarial a través de 4 ejes de actuación:

1. Sensibilización
2. Formación
3. Participación y representación
4. Acción Social

Las actuaciones organizadas por nuestra entidad en el ámbito de la Responsabilidad Social Empresarial han tenido siempre como objetivo difundir los 10 Principios del Pacto Mundial y de cuantas iniciativas, enmarcadas en este ámbito puedan contribuir a lograr un compromiso cada vez mayor de las empresas de nuestra región con la RSE. En los dos últimos años, además, hemos asumido el compromiso de entender, asimilar, compartir y difundir el crucial papel que las empresas juegan en el impulso y desarrollo de los Objetivos de Desarrollo Sostenible (ODS) y la Agenda 2030.

ACTUACIONES 2016

ACTIVIDADES DIVULGATIVAS, INFORMATIVAS Y/ O FORMATIVAS

1. III Conferencia RSE – Gestión medioambiental responsable.

Esta Conferencia, enmarcada en el Ciclo de Conferencias RSE de la FER, se celebró el 27 de enero de 2016.

El objetivo de esta jornada era informar a las empresas sobre los distintos ámbitos de aplicación de las políticas de RS en el ámbito medioambiental.

Para ello, la FER contó, en su ponencia inaugural, con José Ángel Rupérez, presidente de ECODES (Fundación Ecología y Desarrollo), quien habló sobre la dimensión medioambiental de la RSE, sus ámbitos de aplicación y sus ventajas competitivas.

Durante esa jornada se expusieron las decisiones medioambientales responsables de las empresas Embalajes Ona, Grupo Matarronera (Bodegas Carlos Moro) o la apuesta por la sostenibilidad realizada por Garnica Plywood y Grupo Regeneración.



Nº asistentes: 51 personas.

Valoración jornada:

- Ponentes: 8,04.
- Instalaciones: 8,11
- Personal FER: 8,84

2. IV Conferencia RSE: Igualdad de oportunidades, Diversidad e Inclusión Social.

Esta Conferencia, enmarcada en el Ciclo de Conferencias RSE de la FER, se celebró el 13 de abril de 2016. El objetivo de esta jornada era informar a las empresas sobre los distintos ámbitos de aplicación de las políticas de RS en el ámbito medioambiental.

La conferencia acogió la participación del presidente del CERMI, Luis Cayo; la subdirectora general para el Emprendimiento y la Promoción Profesional de la Mujer, Begoña Suárez, y la presidenta del Instituto Europeo para la Gestión de la Diversidad, Myrtha Casanova.

Durante el desarrollo del evento se expusieron las experiencias de cuatro empresas riojanas que han adoptado una gestión muy alineada a los objetivos de la igualdad de oportunidades, la inclusión social y la gestión de la diversidad, como son Ocio Sport, Logroquímicas, Grupo Riberebro y Cines Yelmo.

Esta conferencia contó con la colaboración expresa de la Fundación Randstad, FEAPS La Rioja, Fundación Pioneros y Aspace Rioja, entidades todas ellas con las que la FER mantiene acuerdos de colaboración.



Nº asistentes: 56 personas.

Valoración jornada:

- Ponentes: 8,29.
- Instalaciones: 8,29
- Personal FER: 8,57

3. Jornada de presentación de la empresa adherida 3000 al Programa Juntos Somos Capaces de Fundación Mapfre.

El acto, celebrado el 4 de mayo de 2016, tenía como finalidad reconocer el apoyo y efectuar la entrega de premios del Programa Juntos Somos Capaces que Fundación Mapfre desarrolla en La Rioja.

El presidente de la FER, Jaime García Calzada, abrió el acto de bienvenida, acompañado por el consejero de Políticas Sociales, Familia, Igualdad y Justicia, Conrado Escobar; el subdirector general de Universidades y Formación, Miguel Ángel Fernández; el subdirector del área de Acción Social de Fundación MAPFRE, Antonio García, y Jesús Garrido, director territorial de MAPFRE en Navarra y La Rioja.

Gráficas Ochoa y Librerías Santos Ochoa recibieron la distinción como empresa adherida número 3.000 y por su compromiso con el programa “Juntos Somos Capaces” de Fundación MAPFRE. La entidad Inter Europa recibió el diploma a la entidad social comprometida con el programa y la FER recogió el reconocimiento como organización empresarial comprometida con la integración social de las personas discapacitadas y por su colaboración con el programa de Fundación MAPFRE.



4. La agenda de la RSE post 2015.

La Federación de Empresarios participó, como ponente, en la 91 Jornada de Presentación del Anuario 2016 y del Observatorio de Comunicación de la revista Corresponsables.

El acto, al que acudieron empresas y entidades del Tercer Sector tuvo lugar el día 25 de mayo de 2016 en el Centro Fundación Caja Rioja-Bankia de La Merced

A través de diversas mesas de debate se analizaron los retos de la RSE en La Rioja en las que empresas como Bankia y Grupo Sifu contaron su apuesta por la RSE y el desarrollo sostenible. La Fundación Caja Rioja, Feaps La Rioja, Asprodema, Chavicar y Redspeaker también dieron su visión sobre la materia.

La Federación de Empresarios de La Rioja (FER) colaboró en la jornada junto al Club de Excelencia en Sostenibilidad, Dircom, Forética, Fundación Empresa y Sociedad y Fundación Más Familia.



5. Jornada “Presente y Futuro de la RSE en las empresas riojanas.

La jornada, organizada en colaboración con el Gobierno de La Rioja y Fundación Mapfre tuvo lugar el 25 de octubre en la sede de Mutua Universal en Logroño. Durante la jornada se reflexionó y debatió sobre el presente y el futuro de la RSE en las empresas riojanas y se expusieron experiencias empresariales de la mano de Grupo Antolín, Grupo Sapje - Ferrer y Schindler.

La directora general del Trabajador Autónomo, Economía Social y Responsabilidad Social de las Empresas del Ministerio de Empleo y Seguridad Social, Carmen Casero,

fue la ponente principal que intervino para describir el panorama actual de la RSE en España y las políticas que se están desarrollando en este ámbito.

Nº personas inscritas: 39.



6. Jornada RSE, factor clave para acceder al Mercado Exterior.

La FER, junto con la Asociación Española de Directivos de Responsabilidad Social (DIRSE) y la empresa certificadora SGS, analizaron, en una mesa de trabajo, la RSE como factor clave de competitividad para cualquier empresa que trabaje en el mercado internacional.

La jornada/debate, que se celebró el 18 de noviembre, se desarrolló en colaboración con el Departamento Internacional de la FER y en ella participaron la vicepresidenta de DIRSE, Isabel Roser, quien explicó la importancia de la RSE en la internacionalización, y el director de certificación SGS de la Zona Norte, Jon Ander Madariaga, quien abordó los sistemas de gestión y certificación de la RSE.

Nº asistentes: 11 personas.

Valoración jornada:

- Ponentes: 8.15.
- Instalaciones: 8.46
- Personal FER: 8.92



REPRESENTACIÓN Y COLABORACIÓN INSTITUCIONAL

1. Proyecto de inserción socio laboral de personas refugiadas en La Rioja

El Proyecto piloto de inserción socio laboral de las personas refugiadas en La Rioja es una iniciativa de carácter colaborativo cuyo objetivo es impulsar el proceso de inserción laboral de las personas refugiadas con residencia en La Rioja.

El proyecto consiste en lograr la colaboración institucional que permita acelerar el proceso de inserción socio laboral de las personas asentadas en La Rioja en calidad de refugiados para favorecer su proceso de integración definitiva en la sociedad riojana.

Antecedentes:

- Constitución, a cargo del Gobierno de La Rioja, de la Mesa de Coordinación Regional para la Acogida de refugiados sirios (septiembre 2015).
- Tras la visita de ACNUR a La Rioja, el Gobierno de La Rioja promovió la creación de un Grupo de Trabajo (febrero 2016) para la agilización de la participación de todas las entidades que mostraron interés en colaborar con el programa de refugiados. En este grupo de trabajo participaron además de autoridades del Gobierno de La Rioja y técnicos de Cruz Roja, otros representantes de organismos y entidades: organizaciones sindicales (UGT, CC.OO., USO, UAGR y CSIF), Cámara de Comercio de La Rioja, Federación de Empresarios, Club de Marketing, Asociación Riojana de Empresa Familiar y Caritas Diocesana.

Reuniones y actos celebrados:

- 8/03/2016 – reunión para analizar el enfoque más adecuado para diseñar el proyecto (8 de marzo de 2016).
- 14/04/2016 - Presentación propuesta proyecto piloto FER.

- 30/05/2016 – Presentación Plan de Comunicación FER para difundir el proyecto.
- 13/06/2016 - Rueda de prensa de presentación del proyecto a cargo de la Consejería de Políticas Sociales, Cruz Roja y FER.
- 20/06/2016 - Presentación en Madrid del proyecto piloto el Día Internacional del Refugiado en un acto organizado por ACNUR y el Ayuntamiento de Madrid.
- 13/07/2016 - Reunión para la puesta en marcha del proyecto.
- 13/09/2016 - Presentación del proyecto a las empresas en un Desayuno Empresarial organizado en la FER.
- 28/09/2016 - Elaboración y envío de un dossier con las candidaturas de las personas refugiadas a las empresas interesadas en participar en el proyecto.
- 28/11/2016 – Presentación a ACNUR del informe de seguimiento del proyecto.



2. Plan de Familia

El Plan de Familia del Gobierno de La Rioja es una iniciativa de la Consejería de Políticas Sociales, Justicia, Familia e Igualdad para cuya confección convocó, el 18 de mayo de 2016, una primera reunión. El objetivo de la misma era crear un Grupo de Trabajo que colaborase en el diseño de un Plan Integral de Familia.

Para el desarrollo del Plan, la Consejería contó con la participación en el grupo, en calidad de asesora, con Ana Vega, Directora de la Cátedra de la Unesco de la Universidad.

Objetivo del Plan: Colocar a la “familia” en su concepción más amplia en el centro de las políticas sociales llevadas a cabo por el Gobierno Regional.

A esa primera reunión asistieron:

- Conrado Escobar, Consejero
- Carmen Corral, Directora General de Servicios Sociales
- Carmen Gómez, Jefa de Servicio de protección de menores, mujer y familia
- Nines Centeno, Jefa de Servicio de Planificación y Acción Social
- Ana Vega, directora de la Cátedra UNESCO de la UR
- Aurora Pérez, de la Asociación Riojana de la Empresa Familiar
- Juanma Sánchez de la Asociación de familias Numerosas
- Josu Ahedo y Gabriel Gimeno, del Foro de la Familia
- Félix León y Pilar Frías, del Centro de Orientación familiar de la Diócesis
- Javier Mangado de Cruz Roja
- Maite Seoane, FER

3. Plan Integral de apoyo a las mujeres embarazadas en riesgo de exclusión

El Plan Integral de Apoyo a la embarazada en situación de riesgo social 2016-2019 es una iniciativa del Gobierno de La Rioja, coordinada por la Consejería de Políticas Sociales, Justicia, Familia e Igualdad para cuya confección convocó a diferentes entidades.

En la elaboración de este plan se ha contado con las propuestas y sugerencias aportadas en las diferentes reuniones mantenidas con asociaciones que trabajan en el ámbito de la mujer y, del mismo modo, se ha presentado el borrador del Plan al Consejo Sectorial de Infancia y Adolescencia, al Consejo Sectorial de la Mujer, así como al Consejo Riojano de Servicios Sociales.

La FER participó en la reunión inicial que se realizó el 4 de julio de 2016 para presentar el Plan.

4. Ley de Renta Básica de Ciudadanía

La FER, como miembro del Consejo de Diálogo Social, colaboró en la redacción de alegaciones y en la presentación del Borrador de la Ley de Renta Básica de Ciudadanía que se presentó a los medios y el Tercer Sector en el mes de junio.



5. Estrategia RSE de La Rioja

El área de RSE de la FER ha participado activamente en la configuración y redacción de las primeras líneas definitorias de la Estrategia de Responsabilidad Social que el Gobierno de La Rioja ha empezado a impulsar en el marco del Dialogo Social.

Esta participación se ha materializado en el diseño del enfoque, en la redacción de contenidos y en la asistencia a las reuniones de los diferentes grupos de trabajo convocadas por el Gobierno de La Rioja y que, hasta la fecha han sido: 4/02/2016, 15/07/2016 y 9/11/2016.



6. Colaboraciones con la Universidad de La Rioja

El área de RSE de la FER mantiene una estrecha colaboración con la Universidad de La Rioja que se materializa en la participación de este departamento en las actividades programadas por la UR (jornada, seminarios, cursos, congresos...) en materia de RSE y/o Trabajo Social.

Durante el año 2016 las actuaciones más destacadas han sido:

- Participación en el Congreso Internacional de Trabajo Social celebrado el 21 de abril de 2016 en la Mesa de Trabajo sobre Derechos Humanos y RSE.

- Participación en el Curso de Verano de la UR celebrado el 5 de septiembre de 2016 con la ponencia “La contribución desde la RSE a los ODS en La Rioja”.
- Ponencia sobre RSE y Trabajo Social a los alumnos del último curso del Grado de Trabajo Social (14/12/2016).

7. Colaboración con UGT

El Departamento de RSE de la FER organizó de forma conjunta con UGT una mesa sectorial de RSE, un enfoque desde el sector de la construcción.

En esa mesa, celebrada el 30 de noviembre en la sede de UGT reunió a personal técnico de ambas entidades para analizar, desde ambas perspectivas las iniciativas, retos y tendencias de la RSE en ese sector.

COLABORACIÓN CON EL TERCER SECTOR

Proyecto de Accesibilidad Cognitiva con FEAPS

Durante el año 2016 ambas entidades hemos desarrollado un proyecto de colaboración para implantar en las dependencias generales de la FER, con más afluencia y acceso de público, un sistema de accesibilidad cognitiva que facilite el acceso, con información suficiente y adaptada, a las personas que acceden a nuestras instalaciones.

Este proyecto consiste en el análisis de las diferentes dependencias susceptibles de mejora, en la elaboración de un informe y en la posterior impresión y colocación de pictogramas informativos.

Esta actuación es pionera en una organización empresarial o empresa dado que, hasta la fecha, únicamente el Ayuntamiento de Logroño dispone de este sistema de lectura fácil para mejorar el acceso e información a las personas usuarias, especialmente aquellas que puedan tener mayores dificultades o algún tipo de discapacidad.

Difusión del Catálogo Trending Topic y del Programa “Soy Cómplice” de FEAPS – Plena Inclusión.

Ambas actuaciones están enmarcadas en el Convenio de Colaboración suscrito entre ambas entidades.

La campaña de sensibilización ‘Soy Cómplice con la discapacidad intelectual’, impulsada por FEAPS La Rioja, incluye el catálogo ‘Trending Topic’, que recoge una serie de productos y servicios realizados por organizaciones del Tercer Sector de La

Rioja. En él se pueden encontrar servicios como: gestión de residuos, destrucción de datos sensibles, marketing directo, limpieza, serigrafía, mudanzas, pequeñas obras, etc. y productos como artesanía, papelería, decoración, productos para niños, hogar, etc.

Este catálogo busca hacer reflexionar sobre la importancia de realizar consumos socialmente responsables y sobre el valor añadido que tiene recurrir a productos y servicios realizados por los sectores más desfavorecidos. Estos consumos facilitan un medio de vida a las personas que realizan estos trabajos, significan un reconocimiento profesional y aumentan sus posibilidades de inclusión laboral.

La FER es una de las entidades que respalda la campaña ‘Soy Cómplice con la capacidad intelectual’.

Premio FEAPS – PLENA INCLUSIÓN a la FER

El pasado mes de febrero se presentó la nueva campaña “Soy Cómplice con la discapacidad intelectual”, apadrinada por Vicente del Bosque, en la que la FER recibió un galardón como entidad colaboradora “Soy Cómplice” que reconoce el apoyo y la implicación con el proyecto.



Servicio de protocolo y organización de eventos de FEAPS – Plena Inclusión

En el marco de colaboración suscrito entre ambas entidades se incluyó una actividad consistente en la prestación de servicios, por parte de los alumnos y alumnas de

protocolo de FEAPS, de protocolo y servicio de azafatas en la organización de los eventos desarrollados por la FER en materia de RSE y de otras áreas de la organización.

Convenio con Fundación Pioneros

La FER y la Fundación Pioneros suscribieron en abril un convenio de colaboración que tiene como finalidad favorecer la inclusión social de jóvenes, a través de la educación, la formación y la inserción laboral.

Este acuerdo compromete a ambas entidades a fomentar la cohesión social de los jóvenes a través de la realización de acciones conjuntas que contribuyan a incrementar sus posibilidades de educación, de formación y de inserción socio-laboral.

La FER difundirá entre las empresas los programas y actuaciones de Fundación Pioneros e instará al tejido empresarial a comprometerse socialmente y a colaborar con esta entidad que está realizando una magnífica labor de integración desde hace años.



Programa PBC de Fundación Pioneros

La sede de la FER acogió el pasado mes de septiembre una mesa de trabajo con empresas y entidades sociales para presentar el Programa de Prestación de Servicios en Beneficio de la Comunidad (PBC), de Fundación Pioneros, gracias al acuerdo de colaboración entre la FER y Fundación Pioneros.

Una PBC es una medida judicial impuesta por el Juzgado de Menores, que consiste en desarrollar una actividad durante un cierto número de horas en beneficio de la

Comunidad, la sociedad y las personas. El Programa de Medidas Judiciales de Fundación Pioneros, en colaboración con la Dirección General de Justicia e Interior del Gobierno de La Rioja, gestiona estas medidas en nuestra comunidad autónoma.



Convenio de Colaboración con la Asociación Española contra el Cáncer

La FER y la Asociación Española Contra el Cáncer (AECC) en La Rioja firmaron en marzo un convenio de colaboración con el objetivo de sumar esfuerzos en la lucha y prevención de esta enfermedad.

Ambas entidades se comprometen a realizar campañas de información y divulgación dirigidas a las empresas y los autónomos riojanos, teniendo en cuenta que la enfermedad del cáncer también afecta a la actividad de las empresas.

Fruto del acuerdo, la AECC declarará a la FER 'Empresa Solidaria', en reconocimiento al compromiso demostrado por la asociación empresarial a lo largo de los años.

Difusión campañas AECC

En el marco de colaboración con la AECC, la FER ha colaborado en la difusión de dos de las actuaciones emblemáticas de la Asociación: La Carrera de la Mujer y el Día contra el Cáncer.



Convenio con UNICEF

La FER y UNICEF Comité La Rioja renovaron el pasado mes de marzo su acuerdo de colaboración para apoyar los derechos de la infancia. El convenio supone el compromiso de la FER en el desarrollo, la difusión y el apoyo de programas en favor de la infancia, y se enmarca dentro del trabajo que UNICEF desarrolla con el tejido empresarial.

La FER también pone a disposición de UNICEF Comité La Rioja todos sus canales de comunicación con el objetivo de animar a los empresarios de la región a sumarse a la causa de la infancia, en cualquier programa o actividad de la organización.



Visitas, reuniones y preparación de futuros convenios de colaboración con diferentes entidades sociales.

Durante el año 2016, el área de RSE de la FER, en aras de lograr el cumplimiento de uno de sus objetivos fundamentales, contemplado en el Plan RSE 2015-2016 ha mantenido su ronda de contactos con diferentes entidades con la finalidad de mejorar su conocimiento sobre el papel que realizan las diferentes entidades, poder contribuir a difundir su labor y a sensibilizar al tejido empresarial sobre la necesidad de facilitar y promover la inserción socio laboral de las personas que más dificultades tienen.

Así, en este ámbito, podemos destacar las reuniones mantenidas con FSC Inserta, Asprodema – Fundación Asprem, Inter Europa, ARFES, Coopera e Inter Europa.

Otras colaboraciones

Durante el 2016, la FER ha llevado a cabo otro tipo de colaboraciones (donaciones, difusión de campañas, participación en eventos, etc) con varias organizaciones entre las que se encuentran el Banco de Sangre, Cocina Económica, Fundación Mapfre, Banco de Alimentos, ONCE, Artistas Diversos o CERMI.

OTRAS ACTIVIDADES

Estudio RSE en las empresas riojanas

El pasado mes de marzo, la FER presentó los resultados del estudio realizado entre las pequeñas y medianas empresas de La Rioja para analizar la situación de la RSE en las mismas. Este estudio se llevó a cabo con la Consejería de Desarrollo Económico e Innovación y la Consejería de Políticas Sociales, Familia, Igualdad y Justicia.

En esa sesión de trabajo/presentación se realizó un diagnóstico y se analizaron las dificultades de las empresas y las estrategias para impulsar prácticas responsables.

El estudio completo está publicado en la sección RSE de la WEB de la FER:

http://sie.fer.es/esp/Servicios/Responsabilidad_Social_Empresarial/Estudio_RSE/webDoc_23387.htm

Video 8 de marzo

Con motivo de la conmemoración del Día Internacional de la Mujer, celebrado el 8 de marzo, la FER realizó un video sobre el presente y el futuro de las mujeres en el ámbito laboral, en el que participaron empresa y entidades del Tercer Sector. Este vídeo puede reproducirse íntegramente en la web de la FER en el siguiente enlace:

http://sie.fer.es/fertv/entrada_23405.htm

Manifiesto contra la Violencia de Género

El pasado 25 de noviembre, con motivo de la conmemoración del Día Internacional contra la Violencia de Género, la FER publicó y difundió como el año anterior un manifiesto en la web de la FER:

http://sie.fer.es/esp/Servicios/Comunicacion/Sala_Prensa/Archivo_fotografico/Manifiesto_FER_violencia_genero_2016/webDoc_24194.htm

ACTUACIONES 2017

REPRESENTACIÓN Y COLABORACIÓN INSTITUCIONAL

1. Proyecto de inserción socio laboral de personas refugiadas en La Rioja

El Proyecto piloto de inserción socio laboral de las personas refugiadas en La Rioja es una iniciativa de carácter colaborativo cuyo objetivo es impulsar el proceso de inserción laboral de las personas refugiadas con residencia en La Rioja.

El proyecto consistía en lograr la colaboración institucional que permita acelerar el proceso de inserción socio laboral de las personas asentadas en La Rioja en calidad de refugiados para favorecer su proceso de integración definitiva en la sociedad riojana.

Constituido por el Gobierno de La Rioja, a través de la Mesa de Coordinación Regional para la Acogida de refugiados y a instancia de ACNUR, el ejecutivo, con la colaboración de Cruz Roja y de nuestra organización ha llevado a cabo el proyecto cuya finalización y evaluación tuvo lugar a partir de junio de 2017.

Reuniones y actos celebrados:

- 29/06/2017 – Presentación de los resultados del proyecto piloto.
- 3/07/2017 – Análisis de los datos del proyecto y de las propuestas de mejora aplicables a la II Fase del Proyecto.
- 11/09/2017 – Evaluación del proyecto y análisis de la viabilidad e idoneidad de una II Fase del mismo.
- 28/11/2017 – Participación en un encuentro institucional organizado por el Gobierno de La Rioja y ACNUR para presentar el proyecto de Patrocinio de Personas Refugiadas y las experiencias y resultados obtenidos de su aplicación en Canadá.



2. Plan de Familia

El Plan de Familia del Gobierno de La Rioja es una iniciativa de la Consejería de Políticas Sociales, Justicia, Familia e Igualdad creada con el objetivo de crear, inicialmente, un Grupo de Trabajo que colaborase en el diseño de un Plan Integral de Familia y posteriormente crear servicios de apoyo específicos.

El pasado mes de mayo nuestra organización participó en la inauguración del Centro de Apoyo a las Familias (C.A.F. La Rioja), dependiente de la Consejería de Políticas Sociales, Familia, Igualdad y Justicia, situado en Muro de la Mata, donde se expusieron algunas de las iniciativas contempladas en el plan y en fase de desarrollo o iniciadas ya, como son los beneficios fiscales destinados a las familias, aprobados en los Presupuestos autonómicos 2017 y cuya presentación corrió a cargo del Consejero de Administraciones Públicas, Alfonso Domínguez.

En esta reunión, celebrada el pasado 2 de mayo, y a la que asistió la FER, se abordaron algunas de las reflexiones y diferentes problemáticas a las que se enfrentan las familias, contemplando su diversidad y aportando, desde la diferente perspectivas de las entidades participantes en el Plan, posibles soluciones y medidas dirigidas a la intervención con las familias: ámbito educativo, económico, psico-social, etc.

Asimismo, se presentó el folleto explicativo del Centro de Apoyo a las Familias, donde se incluye información sobre los servicios y actividades que ofrece a las Familias.

3. Ley de Renta Básica de Ciudadanía

La FER, como miembro del Consejo de Diálogo Social, ha venido colaborando con el Gobierno de La Rioja, los sindicatos más representativos y otras entidades sociales en la Ley de Renta Básica de Ciudadanía hasta su aprobación este año.

En el marco de esa colaboración, la FER participó como ponente en una mesa celebrada el 13 de febrero de 2017 bajo el título “Renta de ciudadanía: Derecho, Solidaridad, Inclusión”.

Además, nuestra organización colaboró también en un encuentro – debate (4/12/2017) con entidades sociales sobre las primeras percepciones y resultados de la aplicación de la Renta Básica de Ciudadanía.

4. Colaboraciones con la Universidad de La Rioja

El área de RSE de la FER mantiene una estrecha colaboración con la Universidad de La Rioja que se materializa en la participación de este departamento en las actividades programadas por la UR (jornada, seminarios, cursos, congresos...) en materia de RSE y/o Trabajo Social.

Durante el año 2017 las actuaciones más destacadas han sido:

- Participación en un Grupo de discusión organizado por la Universidad de La Rioja con el MINECO sobre inserción socio laboral y celebrado en enero de 2017.
- Colaboración y difusión del Curso de Verano de la UR celebrado en junio y septiembre de 2017 sobre Turismo Sostenible.
- Encuentro con alumnos/as de Trabajo Social de la UR para explicarles la estrategia de RSE de la organización y las actuaciones que la entidad va a desarrollar.



5. Foro de Responsabilidad Socio-Sanitaria.

Calahorra acogió el V Foro sobre responsabilidad Social Sociosanitaria organizado por Inidress, Instituto de Innovación y Desarrollo de la Responsabilidad Social Sociosanitaria, en colaboración con la Fundación Hospital de Calahorra y el Gobierno regional.

Durante el desarrollo de la jornada tuvo lugar la celebración de un panel de experiencias donde la FER explicó las actuaciones que ha llevado a cabo para dar cumplimiento a sus compromisos como miembro de la Alianza Riojana para la Salud.

6. Colaboración con el Ayuntamiento de Logroño.

La FER colaboró con el Ayuntamiento de Logroño, a través de la Concejalía de Servicios Sociales, en la difusión de un encuentro sobre “Participación y accesibilidad” organizado por CERMI y Fundación ONCE.

El encuentro, que fue precedido de un desayuno sensorial, tuvo lugar el pasado 6 de noviembre de 2017 en el Espacio Lagares de Logroño.

Asimismo, nuestra organización colaboró con el Ayuntamiento de Logroño en un proyecto dirigido a mujeres (Escuela de Empoderamiento) en el que ofreció 2 charlas divulgativas sobre Orientación Profesional y Búsqueda de Empleo y sobre Conciliación de la vida personal y profesional (septiembre 2017).

7. Colaboración con CEOE: Proyecto Promociona.

La FER colaboró con CEOE en la difusión del Proyecto Promociona para lograr el acceso de las mujeres a los puestos de responsabilidad en las empresas.

COLABORACIÓN CON EL TERCER SECTOR

Proyecto de Accesibilidad Cognitiva con FEAPS

Durante el año 2017 ambas entidades hemos seguido colaborando para avanzar en el desarrollo del proyecto de accesibilidad cognitiva cuyo objetivo es mejorar y facilitar el acceso de público a las instalaciones de la organización con información suficiente y adaptada, también para las personas con discapacidad.

Hasta la fecha se ha realizado el estudio de análisis de las diferentes dependencias susceptibles de mejora, se ha elaborado un informe técnico y actualmente se están cerrando los trámites para la impresión y colocación de pictogramas informativos.

Esta actuación es pionera en una organización empresarial o empresa dado que, hasta la fecha, únicamente el Ayuntamiento de Logroño dispone de este sistema de lectura fácil para mejorar el acceso e información a las personas usuarias, especialmente aquellas que puedan tener mayores dificultades o algún tipo de discapacidad.

Difusión del Catálogo Trending Topic y del Programa “Soy Cómplice” de FEAPS – Plena Inclusión.

Ambas actuaciones están enmarcadas en el Convenio de Colaboración suscrito entre ambas entidades.

La campaña de sensibilización ‘Soy Cómplice con la discapacidad intelectual’, impulsada por FEAPS La Rioja, incluye el catálogo ‘Trending Topic’, que recoge una serie de productos y servicios realizados por organizaciones del Tercer Sector de La Rioja. En él se pueden encontrar servicios como: gestión de residuos, destrucción de datos sensibles, marketing directo, limpieza, serigrafía, mudanzas, pequeñas obras, etc. y productos como artesanía, papelería, decoración, productos para niños, hogar, etc.

Este catálogo busca hacer reflexionar sobre la importancia de realizar consumos socialmente responsables y sobre el valor añadido que tiene recurrir a productos y servicios realizados por los sectores más desfavorecidos. Estos consumos facilitan un medio de vida a las personas que realizan estos trabajos, significan un reconocimiento profesional y aumentan sus posibilidades de inclusión laboral.

La FER es una de las entidades que respalda la campaña ‘Soy Cómplice con la capacidad intelectual’.

Servicio de protocolo y organización de eventos de FEAPS – Plena Inclusión

En el marco de colaboración suscrito entre ambas entidades se incluyó una actividad consistente en la prestación de servicios, por parte de los alumnos y alumnas de protocolo de FEAPS, de protocolo y servicio de azafatas en la organización de los eventos desarrollados por la FER en materia de RSE y de otras áreas de la organización.

Cena solidaria FEAPS

La FER participó en la cena solidaria organizada por FEAPS el pasado 30 de noviembre.

El objetivo de esta cena era recaudar fondos para fomentar la formación y la inserción socio laboral de las personas con discapacidad intelectual.

Formación TIC para entidades sociales

La FER y la Asociación de Empresas TIC (AERTIC) sumaron esfuerzos en favor de las entidades sociales del Tercer Sector y de sus usuarios, principalmente personas con discapacidad, colectivos de la población con riesgo de exclusión social, con más dificultades a la hora de acceder al mercado de trabajo o en una situación personal y familiar complicada.

En el marco de sus acciones de Responsabilidad Social Empresarial (RSE), ambas organizaciones, FER y AERTIC, programaron una formación específica gratuita en el ámbito de las TIC para las entidades sociales, con la participación de las siguientes

empresas: ADR Formación, Capacitae, Doyournet, JIG, masquecomunicacion. com, Red Advisor y Tipsa.

Estas firmas tecnológicas ofrecieron un amplio abanico de materias, herramientas y posibilidades en el ámbito TIC, con el objetivo de mejorar la gestión de estas entidades y favorecer el conocimiento y uso de las TIC entre sus usuarios.



Experiencias de comunicación en el Tercer Sector: Comunicación Social y Liderazgo.

En el marco de las actuaciones de Responsabilidad Social Empresarial (RSE) que lleva a cabo la FER, nuestra organización convocó a entidades sociales del tercer sector con las que colabora habitualmente y a periodistas para debatir sobre las necesidades, inquietudes y experiencias que estas organizaciones sociales tienen en el campo de la comunicación, las relaciones con los medios y la gestión de su presencia en las redes sociales e Internet. Una de las principales preocupaciones de estas organizaciones es la dificultad de llegar a su público, y a la población en general, con los mensajes precisos para obtener una percepción positiva de su trabajo.



Renovación del Convenio de Colaboración con Fundación Randstad

La FER y la Fundación Randstad han renovado su compromiso de colaboración, a través de un acuerdo cuyo objetivo es favorecer la integración social y laboral de las personas que tienen riesgo de exclusión social y también de aquellos colectivos con más dificultades para acceder al mercado de trabajo.

Gracias al compromiso entre ambas entidades, se desarrollará un programa para favorecer la inserción laboral de personas en riesgo de exclusión social, tales como mujeres víctimas de la violencia de género, población inmigrante, mujeres con cargas familiares no compartidas o parados de larga duración de más de 45 años, entre otros.



Colaboración con Fundación Pioneros

La FER y la Fundación Pioneros suscribieron en abril de 2016 un convenio de colaboración con el objetivo de favorecer la inclusión social de jóvenes, a través de la educación, la formación y la inserción laboral.

En el marco de este acuerdo ambas entidades hemos colaborando organizando conjuntamente las siguientes actividades:

- Ponencias sobre seguridad en Internet y Reses Sociales.
- Oportunidades de empleo en la Industria 4.0.



Convenio de Colaboración con ASPREM Y ASPRODEMA

La FER, la Fundación ASPREM y ASPRODEMA, miembros de FEAPS La Rioja, suscribieron un convenio de colaboración para la inserción e integración social laboral de las personas con discapacidad intelectual.

Las tres entidades promoverán acciones divulgativas conjuntas para difundir las actividades, proyectos y servicios que estas entidades realizan, entre ellas la posibilidad de que las empresas puedan desarrollar acciones sociales por medio de fórmulas como la financiación, el patrocinio, el voluntariado corporativo, adquisición de productos, prestación de servicios, empleo, etc.

Por otro lado, el acuerdo establece la necesidad de informar y asesorar a las empresas sobre aspectos legales y normativos relacionados con la contratación de personas con discapacidad intelectual, el cumplimiento de la Ley General de Discapacidad, las normativas existentes o las medidas alternativas previstas para el tejido empresarial.



Becas de Inserción

La FER, la multinacional del sector de ascensores Schindler y la Asociación de Atención a las Personas con Parálisis Cerebral (ASPACE) han sumado esfuerzos en un proyecto piloto para la inserción social y laboral de personas con parálisis cerebral en las empresas riojanas.

La empresa Schindler, como promotora, realizará la primera contratación y financiará el 25% de la contratación de otras cuatro personas en cuatro empresas. Por su parte, ASPACE realizará las labores técnicas, control, seguimiento y evaluación de las personas contratadas, que proceden de su Centro Especial de Empleo. Además, asumirá el 50% del coste de la contratación durante los cuatro meses que la persona permanezca en su puesto de trabajo.

Finalmente, la FER promoverá y difundirá el proyecto entre las empresas riojanas y contribuirá a la concienciación empresarial y al impulso de la integración social y laboral de las personas con parálisis cerebral como un factor de competitividad y sostenibilidad.

Las empresas que participen en el proyecto e incorporen a sus plantillas trabajadores con discapacidad sufragarán el 25% restante del coste de la contratación de las personas.



Premios Fundación Mapfre (Septiembre 2017).

La FER recibió el reconocimiento a su labor de difusión de los programas sociales de empleo de Fundación Mapfre. El presidente de la FER, Jaime García-Calzada, recogió el galardón de manos del director territorial de Mapfre Norte, Javier Olías, en el transcurso de un acto presidido por su Alteza Real la Infanta Doña de Elena de Borbón y con la asistencia de la alcaldesa de Logroño, Cuca Gamarra.

La FER mantiene un acuerdo de colaboración con la Fundación Mapfre desde noviembre de 2014, participando en sus programas 'Accedemos' y 'Juntos somos capaces' y difundiendo entre las empresas riojanas la importancia de la integración social a través del empleo de las personas con más dificultades debido a alguna discapacidad.



Convenio de Colaboración con la Asociación Española contra el Cáncer

La FER y la Asociación Española Contra el Cáncer (AECC) en La Rioja firmaron en marzo un convenio de colaboración con el objetivo de sumar esfuerzos en la lucha y prevención de esta enfermedad.

Ambas entidades se comprometen a realizar campañas de información y divulgación dirigidas a las empresas y los autónomos riojanos, teniendo en cuenta que la enfermedad del cáncer también afecta a la actividad de las empresas.

Fruto del acuerdo, la AECC declarará a la FER 'Empresa Solidaria', en reconocimiento al compromiso demostrado por la asociación empresarial a lo largo de los años.

Difusión campañas AECC



En el marco de colaboración con la AECC, la FER ha colaborado en la difusión de 3 de las actuaciones emblemáticas de la Asociación: La Carrera de la Mujer 2017, el Día

contra el Cáncer y la campaña de contra el cáncer de colón en colaboración con la asociación de bares y restaurantes.

Convenio con UNICEF

La FER y UNICEF Comité La Rioja renovaron el pasado mes de noviembre marzo su acuerdo de colaboración para apoyar los derechos de la infancia. El convenio supone el compromiso de la FER en el desarrollo, la difusión y el apoyo de programas en favor de la infancia, y se enmarca dentro del trabajo que UNICEF desarrolla con el tejido empresarial.

La FER también pone a disposición de UNICEF Comité La Rioja todos sus canales de comunicación con el objetivo de animar a los empresarios de la región a sumarse a la causa de la infancia, en cualquier programa o actividad de la organización.

Aprovechando el acto de renovación, UNICEF Comité La Rioja presentó su campaña #CierraUNICEF y su iniciativa Regalo Azul, así como su programa Multiplica por la Infancia, de trabajo con pequeñas y medianas empresas. Para esto último, contó con la colaboración de Bueno Hermanos y del Gabinete Fiscal y Gestión Empresarial SL, que explicaron su positiva experiencia dentro del programa que moviliza recursos para mejorar la educación de los niños y niñas en África.



Convenio de colaboración con ARSIDO – DOWN La Rioja

La Federación de Empresarios de La Rioja ha firmado un acuerdo de colaboración con la asociación ARSIDO para fomentar la inserción laboral de personas con discapacidad intelectual.

ARSIDO es la Asociación Riojana para el Síndrome de Down, entidad privada sin ánimo de lucro, que tiene personalidad jurídica propia, independiente de la de sus asociados,

y trabaja para mejorar la calidad de vida de las personas con Síndrome de Down y de sus familias.

A través de este acuerdo se pretende promover la incorporación laboral de personas con Síndrome de Down o con otras discapacidades intelectuales a través del Proyecto de 'Empleo con Apoyo en Empresas Normalizadas', donde las figuras del tutor/a de Empleo y tutor/a de empresa juegan un papel fundamental en el proceso de incorporación, formación e integración de estas personas en las empresas.

Gracias a este acuerdo la FER ha incorporado a una persona beneficiaria **de la Asociación ARSIDO** en su plantilla como Auxiliar Administrativa.

Otras colaboraciones

Durante el 2017, la FER ha llevado a cabo otro tipo de colaboraciones (donaciones, difusión de campañas, participación en eventos, etc.) con varias organizaciones entre las que se encuentran el Banco de Sangre, Cocina Económica, Fundación Mapfre, Banco de Alimentos, ONG Coopera, ONCE, ONG Fe y Alegría, AREPAK, etc.

OTRAS ACTIVIDADES

Manifiesto contra la Violencia de Género (25 de noviembre de 2017).

Con motivo de la conmemoración del Día Internacional contra la Violencia de Género, la FER publicó y difundió, como el año anterior, un manifiesto en la web de la FER:

https://sie.fer.es/esp/Servicios/Comunicacion/Sala_Prensa/Notas_prensa/Manifiesto_FER_Violencia_Genero_2017/webDoc_25440.htm

3 de diciembre – Día Internacional de las Personas con Discapacidad

Con motivo de la conmemoración del Día Internacional contra la Violencia de Género, la FER publicó y difundió, como el año anterior, un manifiesto en la web de la FER:

https://sie.fer.es/esp/Servicios/Comunicacion/Sala_Prensa/Notas_prensa/Dia_Internacional_personas_discapacidad/webDoc_25462.htm