



Reporte 2016



fundación de atención a la niñez

Índice



Gestión Financiera
Carta Directora Ejecutiva Fundación FAN
Acerca del reporte GRI

Sobre nosotros

Quienes Somos

- Nuestro Enfoque
- Nuestro que hacer
- Nuestra historia

Nuestros Principios para el Actuar

- Misión
- Visión
- Valores

Nuestra naturaleza y gobierno

Estructura Organizacional

Mapa de proceso

Equipo Directivo

Nuestro Actuar

¿Dónde y con quién trabajamos?

Presencia Institucional

Nuestro Capital humano

Educación de Calidad

Nuestra propuesta educativa

Construyendo relaciones con nuestros grupos de interés

Generando Alianzas

Alianzas por la Primera Infancia

Nuestros Aliados

Mundo académico

Nuestra estrategia de sostenibilidad

Nuestros Grandes proyectos

Componente de Protección

Agradecimientos

Índice contenido GRI

Anexos Financieros

Carta Directora Ejecutiva FAN

Fundación de Atención a la Niñez

Hay situaciones en la vida que llenan de emoción, que satisfacen las expectativas, que logran compensar sacrificios y entregas, que facilitan la vida en términos de cumplir la tarea por la cual, visitar este mundo de paso, cobra sentido.

Estar al servicio de esta obra social, entregar mi vida para dar sentido y vida a otras con menores posibilidades, untar los brazos de abrazos pequeños, empegotar el rostro de lágrimas y chorriados de fruta, cambiar sonrisas por un garabato de crayolas, subir hasta el edén abrazando las montañas, como si estuviéramos llegando al cielo y desde allí mirar cómo se extiende la Medellín que nos pone a soñar, a pensar, a imaginar, a construir una ciudad para las niñas y los niños, esa ciudad de la que hago parte y ese sueño del que participo cada día al levantarme y repaso cada noche al acostarme, ese es el sentido de esta vida de paso que tengo la fortuna de invertir en esta obra que ustedes: socios, junta directiva, amigos, colaboradores, familias, me han encomendado, esta es la labor que me llena, que me satisface, que se ancla en mi vida, que me compensa y me hace soñar.

Hoy les comparto los resultados, unos financieros, que dan sentido a la inversión económica, otros de gobierno corporativo, que dan respuesta a la estructura administrativa, otros sociales, que reportan resultados en concordancia con el objeto y la misión institucional, pero otros, los más importantes tal vez, los resultados de la vida, esos que muestran como réditos, las sonrisas de los niños, sus barriguitas llenas, sus tallas y pesos adecuados con su etapa de desarrollo, sus ojos brincones explorando el mundo a través de un computador del que se hicieron amigos con sólo encenderlo, su confianza recuperada luego de pasar por una terapia atravesada por el juego y los personajes mágicos que resilieron su vida y les devolvieron la paz, esas familias en las veredas más alejadas del mundo urbano, formadas en el amor, el buen trato, la caricia adecuada y el abrazo protector, teniendo como profesor una radio en la cocina, esos corazones felices porque llegó hasta su pieza de dormir, la esperanza en ruedas, un bus que al tocar la trompeta, les da la certeza que el día será mucho mejor.

Este es mi reporte, está escrito día a día, con el pulso de las profes, con la risa de los niños, con la confianza de las familias, con el apoyo de las coordis, con la sincronía de los administrativos, con la fidelidad de las gerentes, con el sabor de las cocineras, con la delicadeza de los jardineros y la sabiduría de las auxiliares de mantenimiento, y con ustedes, con su consejo oportuno, preciso, que siempre invita a la reflexión y da confianza a esta tarea de administrar.

Gracias, con ustedes y por los niños, cada año vale la pena.

Luz Amalia Botero

Luz Amalia Botero Montoya.
¡Feliz! directora Ejecutiva de la FAN



Acerca del Reporte GRI

Fundación de Atención a la Niñez

A la hora de hablar de sostenibilidad y responsabilidad social, estamos comprometiendo en el discurso, principios de transparencia, claridad, oportunidad de la información y confiabilidad, por eso para FAN, este reporte cobra sentido.

Hoy, el tema de la sostenibilidad y la responsabilidad social, es un asunto que cobija todo tipo de organizaciones y entidades, y en nuestro caso, como entidad que representa el tercer sector, nos permite incorporar en nuestra agenda comunicativa, una información que nos acerca y nos alinea con nuestros grupos de interés, así, autoridades civiles y del Estado, ciudadanos, beneficiarios, inversionistas, benefactores, familias, niños y otro tipo de público cercano, se complacerán en ver reflejados sus intereses en este reporte de impacto y resultado, con el que aspiramos hacer más confiable la medición de su participación en nuestra organización.

Reportar nuestra medición y con ello evaluar aspectos económicos, sociales, ambientales y de gobierno corporativo, nos ubica en un escenario que refleja nuestro compromiso por generar mayor impacto en el relacionamiento con público interno y externo de la fundación, evidenciamos con total tranquilidad la forma como estamos haciendo las cosas, pero sobre todo, como cada uno de los colaboradores, socios y amigos de la fundación, aportan a ese quehacer y acceden a la información que de allí estamos derivando.

Con este GRI trascendemos el informe social, en un reporte de sostenibilidad y buena gestión, superamos la herramienta comunicacional, por un reflejo de nuestra comisión social y la llevamos a todos nuestros grupos de interés, esta es la razón del reporte de sostenibilidad, en que la alta dirección de FAN revisa a través de este ejercicio de autoanálisis, la coherencia de las acciones, con el direccionamiento estratégico, y en ello, apuesta su responsabilidad social con el país, nuestros niños, sus familias y la sociedad en general.

Nos medimos, además, a hacer una memoria de sostenibilidad, a medir, a divulgar, a rendir cuentas a todos los públicos en relación con el desempeño de la organización con respecto al compromiso establecido en el aporte al cumplimiento de objetivos de desarrollo sostenible.

Nos permitimos y nos retamos a hacer un ejercicio de autoanálisis para:

- Equilibrar acciones con los resultados obtenidos
- Comparar esfuerzos e inversiones, con los impactos presentados
- Precisar acciones correctivas y de mejora a nuestra gestión
- Mostrar contribuciones positivas y por corregir
- Comparar nuestro desempeño en materia de sostenibilidad frente a organizaciones pares
- Evaluar nuestro desempeño en concordancia con las leyes, normas, y códigos que nos rigen
- Demostrar satisfacción de las expectativas de los grupos de interés de nuestra entidad
- Mejorar en materia de contribución al desarrollo local, regional y global
- Analizar resultados, para tomar decisiones en colectivo
- Este es el compromiso y la importancia de nuestra memoria de sostenibilidad.

Sobre Nosotros

Fundación de Atención a la Niñez



¿Quiénes Somos?

Fundación de Atención a la Niñez

7

Nuestro Enfoque

La fundación de atención a la niñez – FAN, tiene como objeto social brindar atención a niños, niñas y sus familias que viven en situaciones económicas y sociales vulnerables y de extrema pobreza, ubicados a los largo y ancho de nuestro territorio, brindando atención integral a través de programas de educación, nutrición y apoyo psicosocial.

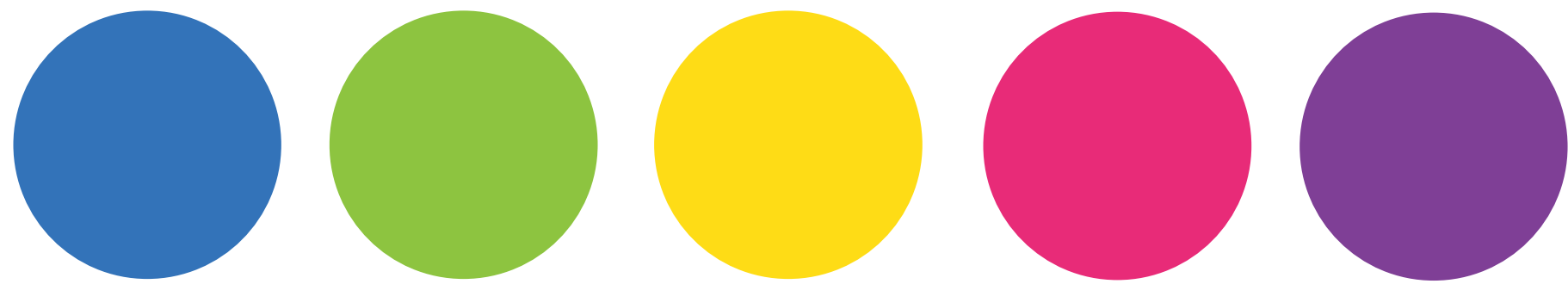

Nuestro Quehacer

Ofrecer a los niños y niñas entre 0 y 12 años de edad programas y proyectos de educación, recreación, cultura, nutrición y apoyo psicosocial que generen un impacto en su desarrollo, en el de sus familias y en la comunidad, promoviendo la inclusión social, mejorando el nivel de calidad de vida de esta población y aportando a la construcción de un país con equidad, desarrollo y paz.

Nuestra Historia

Fundación de Atención a la Niñez

Década

60

Desde 1.964, La Fundación Almuerzo Navideño, comienza sus labores, basadas en estatutos que nos acreditan en la ciudad, durante 42 años conservamos el nombre y en el año 2.006 cambiamos para renovar y nos dedicamos exclusivamente a la atención de la primera infancia, conservando la misma sigla, hoy somos Fundación de Atención a la Niñez – FAN.

En el año de 1.956 el Doctor Jorge Restrepo Uribe, Alcalde de Medellín, integró una junta provisional de vivienda para construir casas a muy bajo costo y contrarrestar así los ranchos de lata y cartón que se habían levantado a orillas del río Medellín y la quebrada La Iguaá, como viviendas improvisadas por las familias desplazadas por la violencia. Así, se creó la entidad denominada “Casitas de la Providencia”, cuyo fin era el de regenerar moral y socialmente a estas familias.

La señora Lucila Jaramillo de Restrepo, esposa del Alcalde, en un trabajo mancomunado con damas esposas de miembros del gabinete municipal y señoras con un gran sentido humano, realizaron un evento en navidad para recoger fondos en beneficio de estas familias, que luego fue llamado “Almuerzo Navideño”, de donde tomamos el que fue nuestro nombre por 43 años, Fundación Almuerzo Navideño.

Así se conformó la obra social Fundación fan, que con los fondos provenientes del evento de diciembre y otros recursos gestionados por la obra social, se constituyó el primer centro infantil en el barrio Villa del Socorro, que acogió 100 niños y sus familias para acompañarlos desde el ámbito nutricional y social.

70

Desde los años 70, se atendió en la guardería Lucila Jaramillo ubicada en el Barrio Villa del Socorro, a 120 niños y niñas, entre 2 y 4 años.

El Kinder manejado por las Hermanas Hospitalarias de la Santa Cruz, prestaba atención a 100 niñas entre 5 y 7 años.

La Educación Primaria, Centro Educativo FAN, atendía a 500 niños y jóvenes entre los 8 y 11 años, en convenio con Secretaría de Educación. El Bachillerato por radio inicia en 1.970 En el año de 1.975, se abrió la biblioteca “Alejandro Ángel Escobar”.

Con los abuelos de los niños que se atendían en la Guardería, se formó el club de la tercera edad “Los Papitos”, quienes elaboraban los panes que consumían los niños en el desayuno.

Consultorio médico, con atención a 50 personas diarias, abierto al público en general.

80

En la década de los 80, se presta servicio en la Guardería Lucila Jaramillo, con atención a 225 niños y niñas.

Se continúa con el Preescolar, grado cero, con 500 alumnos; se termina el Kinder, y la básica primaria continua con 250 niñas en cada jornada, una en la mañana y una en la tarde.

La Fan, se convierte en centro piloto de las universidades en la realización de sus prácticas, alumnos de la Universidad de Antioquia, San Buenaventura, Universidad Pontificia Bolivariana, Corporación Universitaria Lasallista, Tecnológico de Antioquia e INEM.

Nuestra Historia

Fundación de Atención a la

90

En los 90, hubo un vertiginoso crecimiento en los programas de proyección social, un total de 17.805 personas beneficiadas. La Guardería Lucila Jaramillo continúa con 300 niños.

El centro Educativo atiende 7 grupos de preescolar y 8 de básica primaria con 500 alumnos.

El colegio Jorge Retrepo Uribe, comenzó atención masculina en horas de la tarde y en la mañana continuaba con las mujeres, un aproximado de 600 jóvenes recibían atención de sexto a noveno grado.

La Fundación Almuerzo Navideño continúa con su Objeto Social de Educación, Capacitación y Salud, aunque con la implementación de la ley 100 en el país, donde se reglamenta la salud publica de carácter subsidiado, los servicios médicos y odontológicos fueron disminuyendo hasta desaparecer

2000

Desde el año 2.000 se da un crecimiento vertiginoso en atención a la primera infancia, capacitación a madres cabeza de familia e implementación de proyectos con-sentido para los beneficiarios de la Fundación Almuerzo Navideño en la ciudad de Medellín.

Desde el año 2.007 se atienden 3.978 niños y niñas.

Cambia la razón social de fan por autorización de la Junta a "Fundación de Atención a la Niñez", conservando la misma sigla fan.

2010

Atención a 6,001 niños y niñas en primera infancia. Existen empresas que confían y creen en nuestro objetivo social y nos apoyan en el sostenimiento de proyectos con sentido. Nace el centro de apoyo psicológico Jugar para Sanar y el programa radiar La Hora Fantástica. En el 2011 se atienden 8.234 niños y niñas con la estrategia de cero a siempre.

Participamos en los medios de comunicación con la campaña DE Golpe... Comenzamos a operar como oferentes en el Jardín Infantil Buen Comienzo la Huerta en Robledo pajarito.

En el 2013, 12.426 niños y niñas, se atendieron a nivel local y regional, estando FAN presente en Municipios del Nordeste Antioqueño, con programas integrales de Atención a la Primera Infancia.

Durante estos años se han ejecutado obras de mejoramiento a la infraestructura de las sedes, como parte del programa de espacios educativos con calidad. Se construyen dos parques infantiles, con la colaboración de la fundación Bolivar Davivienda y Conexión Colombia, además se diseñaron y se dotaron ludotecas del INDER. A nivel de tecnología y comunicaciones contamos con :

Página web: www.fan.org.co

Facebook: Fundación de Atención a la Niñez – FAN

Twitter: @fundaciónfan

Youtube: fundaciónfanmedellin

Instagram: fanfundacion

2015

Nuestros Principios para el Actuar

Fundación de Atención a la Niñez

Misión

Ofrecer a los niños y niñas entre 0 y 12 años de edad programas y proyectos de educación, recreación, cultura, nutrición y apoyo psicosocial que generen un impacto en su desarrollo, en el de sus familias y en la comunidad, promoviendo la inclusión social, mejorando el nivel de calidad de vida de esta población y aportando a la construcción de un país con equidad, desarrollo y paz.

Visión

En el 2016, la Fundación de Atención a la Niñez – FAN, será una organización social, con presencia local, regional y nacional, especializada en el desarrollo de programas y proyectos efectivos e innovadores que promueven el crecimiento y la formación de niñas y niños sanos, sociables, inteligentes y felices, con familias y entornos protectores, capaces de construir una Colombia en Paz.

Valores

Alegría

En la Fundación FAN es un estado de felicidad que genera bienestar general, altos niveles de energía y una poderosa disposición a la acción constructiva.

Compromiso

La Fundación FAN cumple con sus obligaciones haciendo un poco más de lo esperado.

Responsabilidad

En la Fundación, este valor nos lleva a administrar, orientar y valorar las actuaciones día tras día.

Respeto

En la Fundación FAN, valoramos a los demás, nos tratamos con amabilidad, es un valor indispensable en la atención con los clientes directos e indirectos, niños, niñas y sus familias.

Ética

En la Fundación FAN se aplica en todas las áreas de desarrollo y regula el ejercicio laboral de cada uno de los empleados y directivos.

En la FAN creemos en...

Creemos en el amor como esencia de nuestro trabajo.

Creemos en que la atención al niño y a la niña tiene que ser integral: educación, estimulación, nutrición, apoyo psicosocial y acompañamiento físico.

Creemos en la atención integral del niño y la niña, su familia y su entorno.

Creemos en la importancia del desarrollo espiritual y moral como componente del desarrollo integral.

Creemos en los procesos de formación con alegría y con excelente calidad.

Creemos que desarrollando seres inteligentes y sanos contribuimos a la paz, que concebimos como única estrategia de vida.

Creemos que exaltando la condición humana de nuestros empleados se logra una mejor proyección social.

Creemos en las capacidades y potencial de nuestro talento humano para asumir retos y transformar resultados.

Creemos en la solidaridad y compromiso de nuestros donantes y de todo aquel ciudadano que cree que los niños y niñas están en el futuro de nuestro país.

Concepción de Nuestro Actuar

La Fundación de Atención a la Niñez concibe su plan de atención Integral bajo los siguientes principios:

Universalidad: La Fundación Fan reconoce este principio como eje fundamental para la atención integral, priorizando el grado de vulneración de los niños y niñas beneficiarios del programa. Busca garantizar la atención, sin ninguna discriminación

Inclusión: El modelo de atención de la Fundación Fan tiene en cuenta las particularidades y las condiciones socioculturales de los niños y las niñas para potenciar su adecuado desarrollo y el acceso a una mejor calidad de vida

Participación: Nuestra propuesta de atención tiene en cuenta la opinión de los niños, niñas, agentes educativos y la comunidad para que se asuman como protagonistas de su propio proceso de desarrollo.

Corresponsabilidad: Las estrategias desarrolladas por la Fundación Fan, involucran a la familia, la sociedad y el estado como corresponsables de la atención, cuidado y protección de los niños y las niñas.

Equidad: La fundación FAN busca brindar a través de este principio una atención integral a los niños y las niñas a través de recursos y condiciones que permitan alcanzar igualdad de oportunidades en su condición de vida.

Nuestra Naturaleza y Gobierno

Fundación de Atención a la Niñez

La Fundación FAN es una Organización No Gubernamental (ONG) del orden nacional, regida por el derecho privado y legalmente constituida como fundación sin ánimo de lucro. De acuerdo con las disposiciones legales, nuestras actuaciones están sometidas al escrutinio de la Gobernación de Antioquia, el Instituto Colombiano de Bienestar Familiar y de la Dirección de Impuestos y Aduanas Nacionales (DIAN), de igual manera tenemos constantes procesos de interventoría en los contratos y convenios firmados con el estado.

Nuestra Junta Directiva

Por disposición estatutaria la Fundación debe ser dirigida y administrada por la Junta Directiva, el Presidente y Vicepresidente, y por el Director Ejecutivo.

Nuestra Junta está integrada por nueve miembros, nombrados por periodos de dos años con opción de ser reelegidos.

Sus funciones están dirigidas hacia estudiar y aprobar el plan estratégico de la Fundación y realizan seguimiento a su ejecución. También consideran y aprueban anualmente el presupuesto, revisan los resultados operacionales y sociales, y los reportes periódicos de avance de los proyectos. La Junta ha conformado diversos comités para complementar esta labor: Financiero, Mercadeo Social y implementación tecnológica.

Los procesos de selección y evaluación de sus miembros se encuentran establecidos en los estatutos.

Junta Directiva

Juan Guillermo Noreña M.

María Adelaida Pérez J.

Juan Luis Escobar P.

Javier Jaramillo V.

Rafael Arango F.

Juan David Cuartas L.

Beatriz Elena White C.

Clara Ines Restrepo V.

Ricardo López P.

Luz Amalia Botero Montoya. - Directora Ejecutiva



Estructura Organizacional

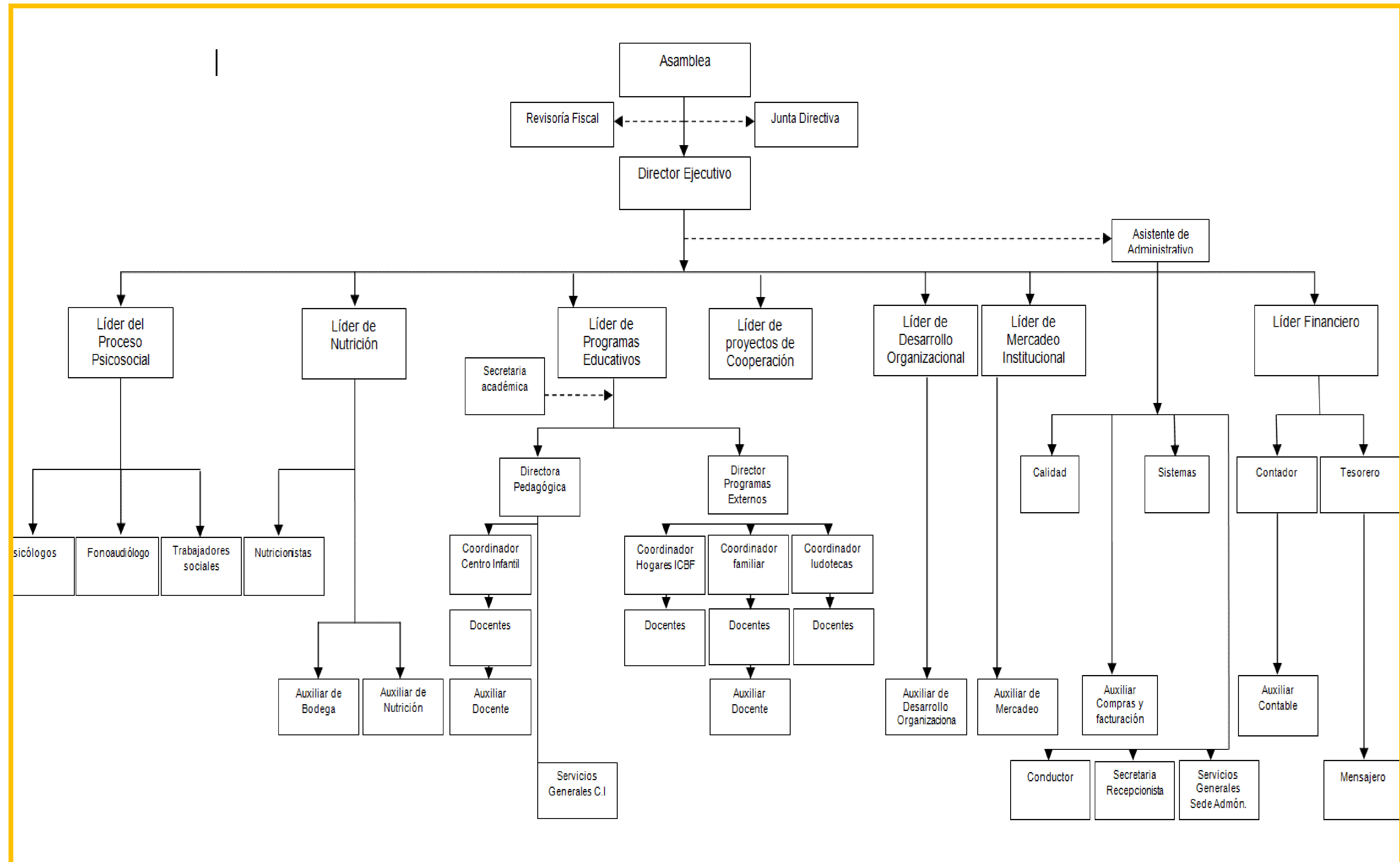

Mapa de Procesos

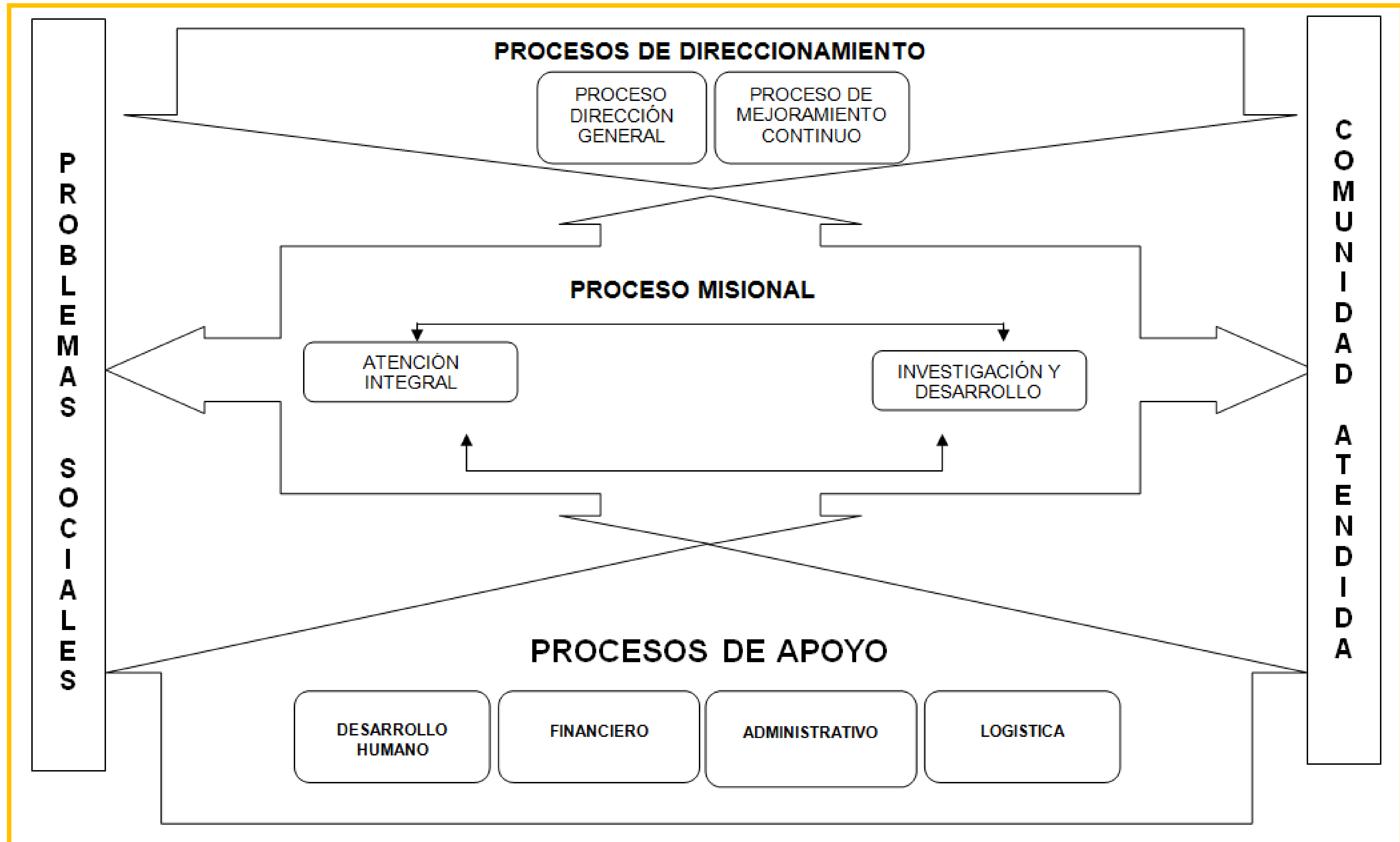

Nuestro Actuar

Fundación de Atención a la Niñez



¿Dónde y con quién Trabajamos?

La Fundación de Atención a la Niñez, hace presencia en aquellos barrios y sectores de la ciudad de Medellín, municipios de Antioquia y Córdoba afectados por la pobreza, la marginalidad social y el desplazamiento; lugares donde existen pocas oportunidades para el desarrollo de los niños, las niñas y sus familias.

En estos barrios y sectores son comunes las situaciones de hambre, desnutrición infantil, falta de oportunidades para el desarrollo, maltrato infantil, abuso sexual y violencia intrafamiliar; todas estas situaciones que afectan gravemente el desarrollo integral de la niñez y el desarrollo humano de nuestro país.

Sumado a las condiciones de pobreza y falta de educación, encontramos la situación de violencia intrafamiliar arraigada a patrones socioculturales que debilitan los vínculos psicoafectivos y dificultan el desenvolvimiento normal de las relaciones familiares, generando problemas en el desarrollo psicoafectivo y comportamental de los niños.



Presencia Institucional

2016

Fundación de Atención a la Niñez

2 departamentos
Atención Integral a la
Primera Infancia

1 Municipio
Yopal

Proyectos Implementados

3



Presencia Institucional

2016

Fundación de Atención a la Niñez

8 Municipios

Atención Integral a la Primera Infancia

Proyectos Implementados



Nuestro Capital Humano

Fundación de Atención a la Niñez

El perfil del colaborador de FAN implica tener una vocación de servicio y pasión por el trabajo con amor para lograr el auténtico desarrollo integral de los niños y las niñas, especialmente de las poblaciones más pobres y socialmente vulnerables. Tiene que ser una persona comprometida con la educación, la formación, así como ofrecer en cada uno de sus actos el ejemplo de la tolerancia, la convivencia pacífica y el respeto.

Es sin duda, el recurso humano el pilar fundamental y que hace parte de la estrategia requerida por la Fundación para alcanzar el éxito. La modernización y el crecimiento significativo en los últimos años, han permitido vincular colaboradores aptos para el cambio, personas idóneas, comprometidas y motivadas para alcanzar los retos organizacionales, en beneficio de los niños y las niñas de Colombia.

Personas vinculadas

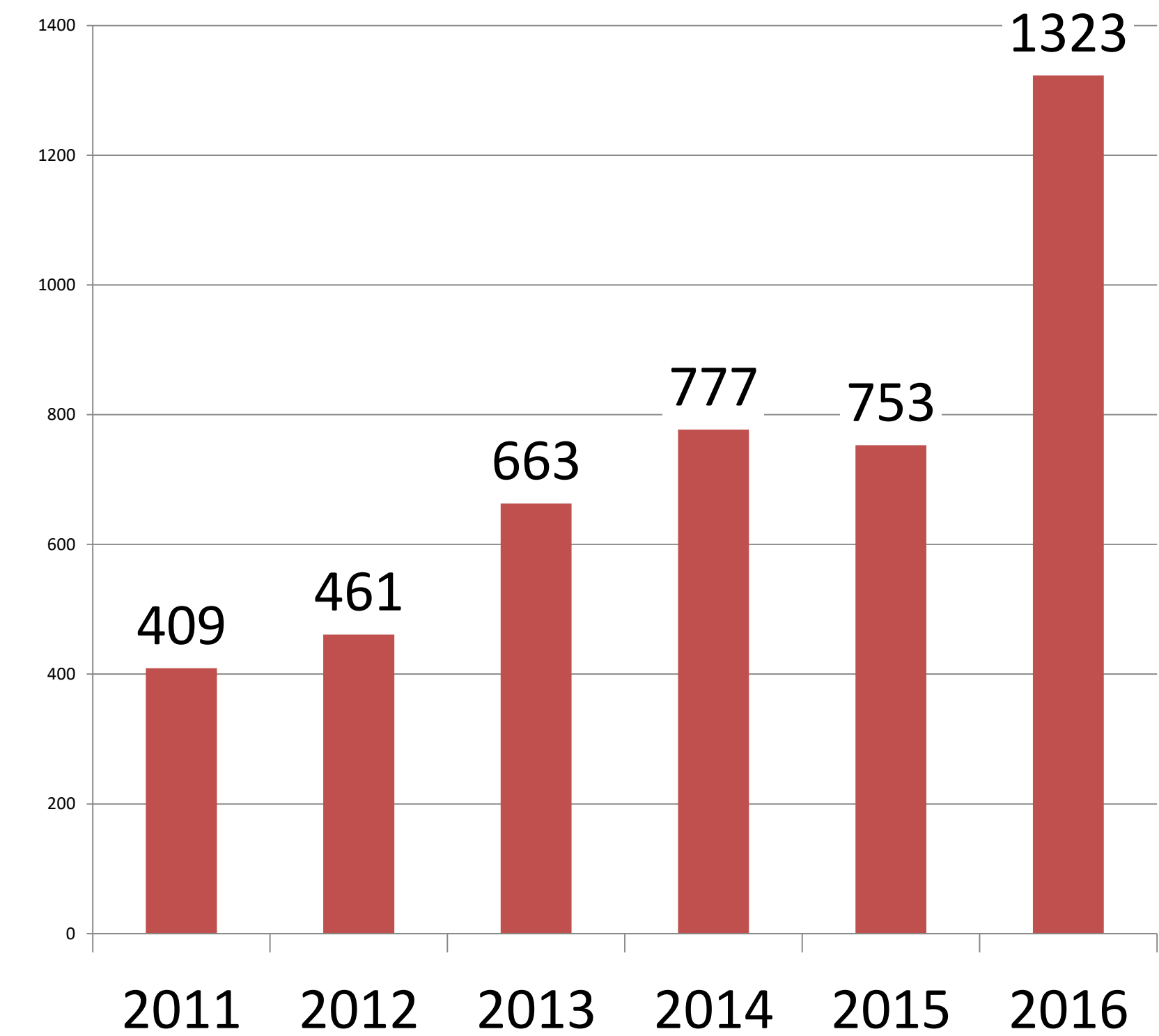

Tipo de Vinculación

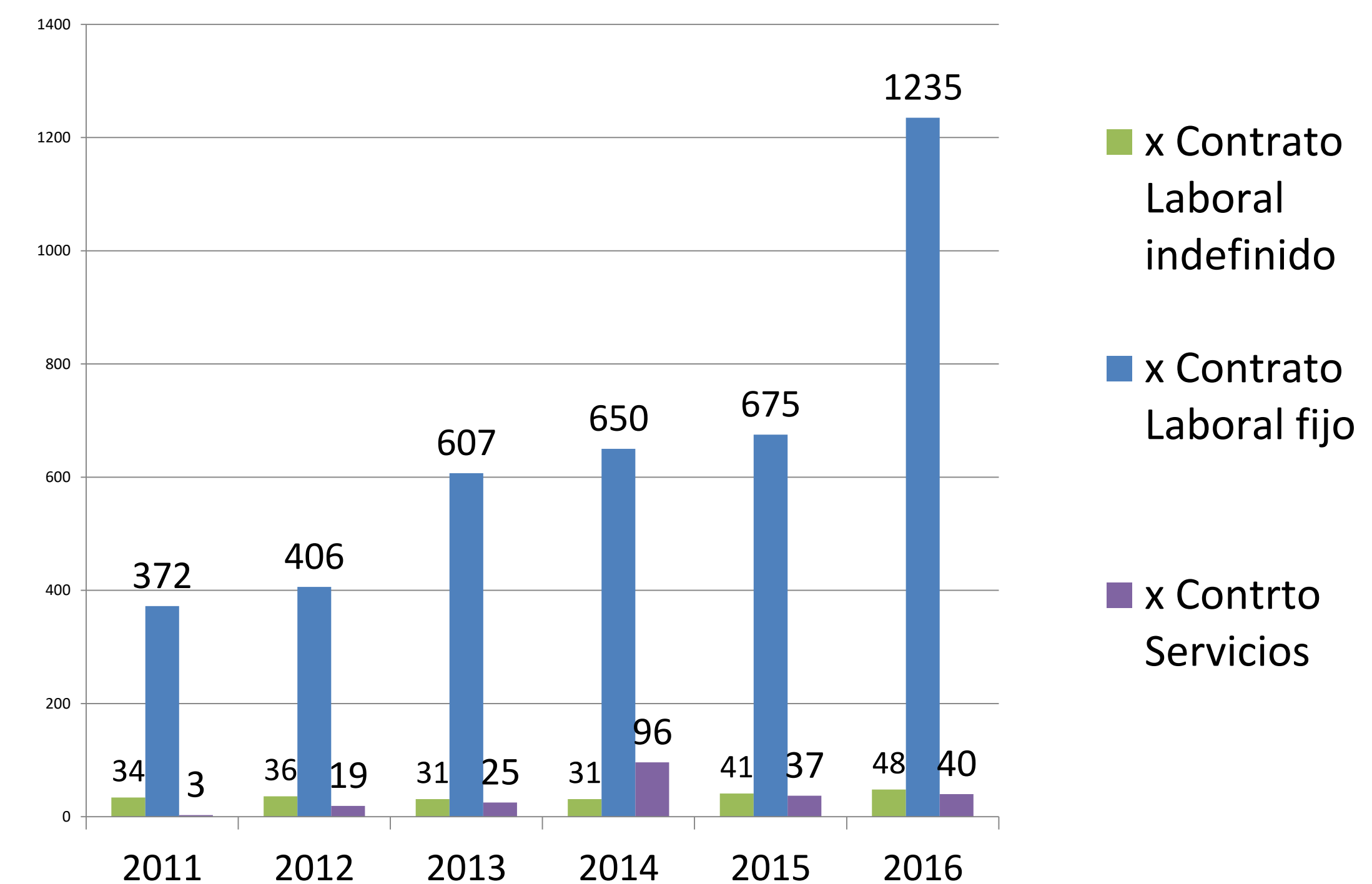

Distribución por Género

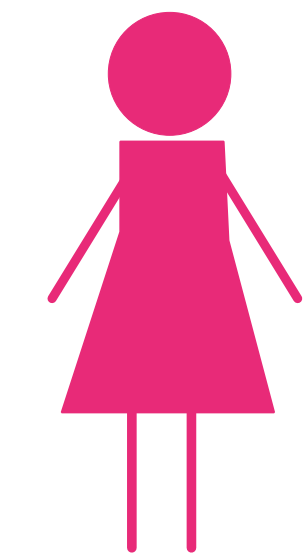

Hombres
Mujeres

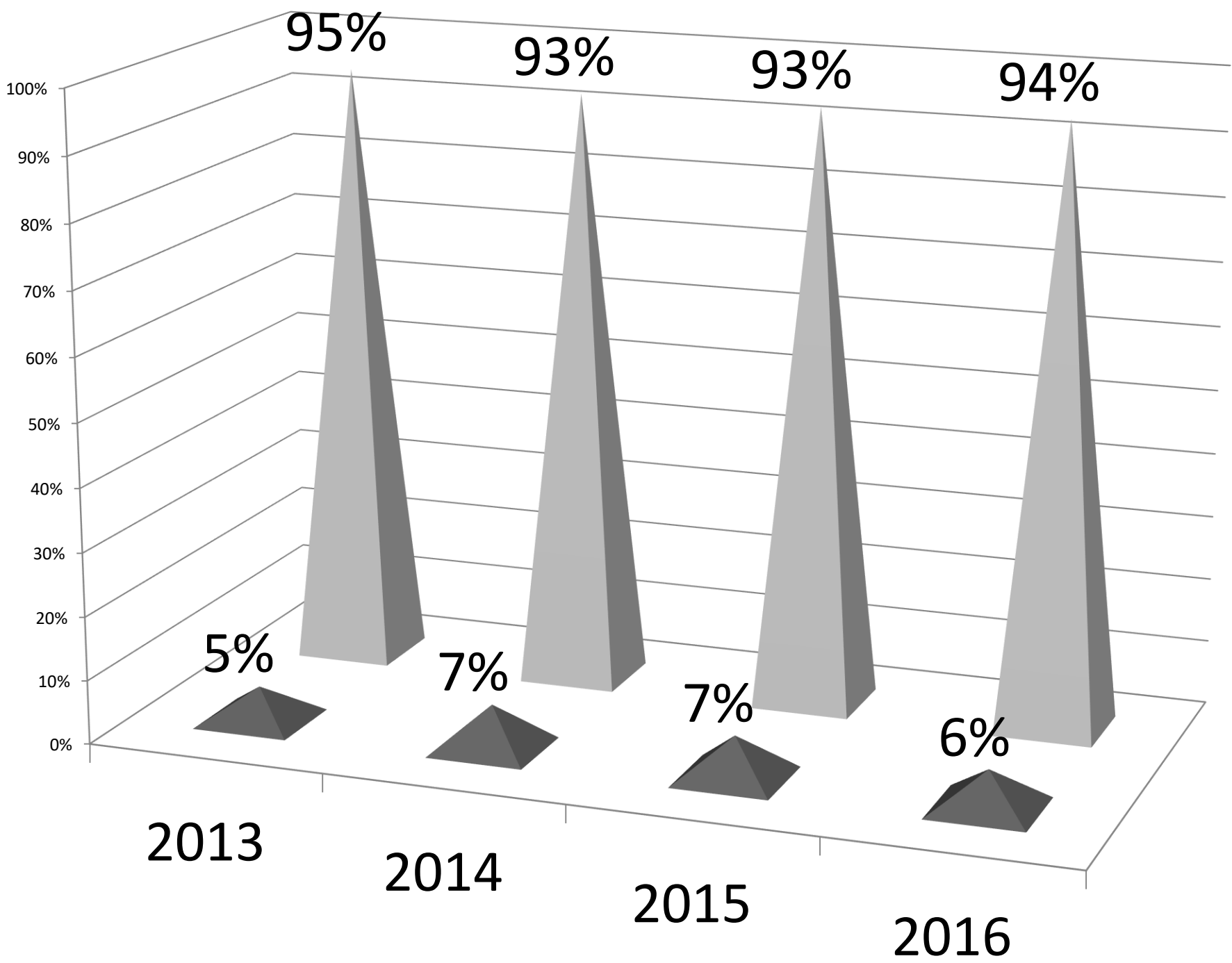

Accidentes de Trabajo

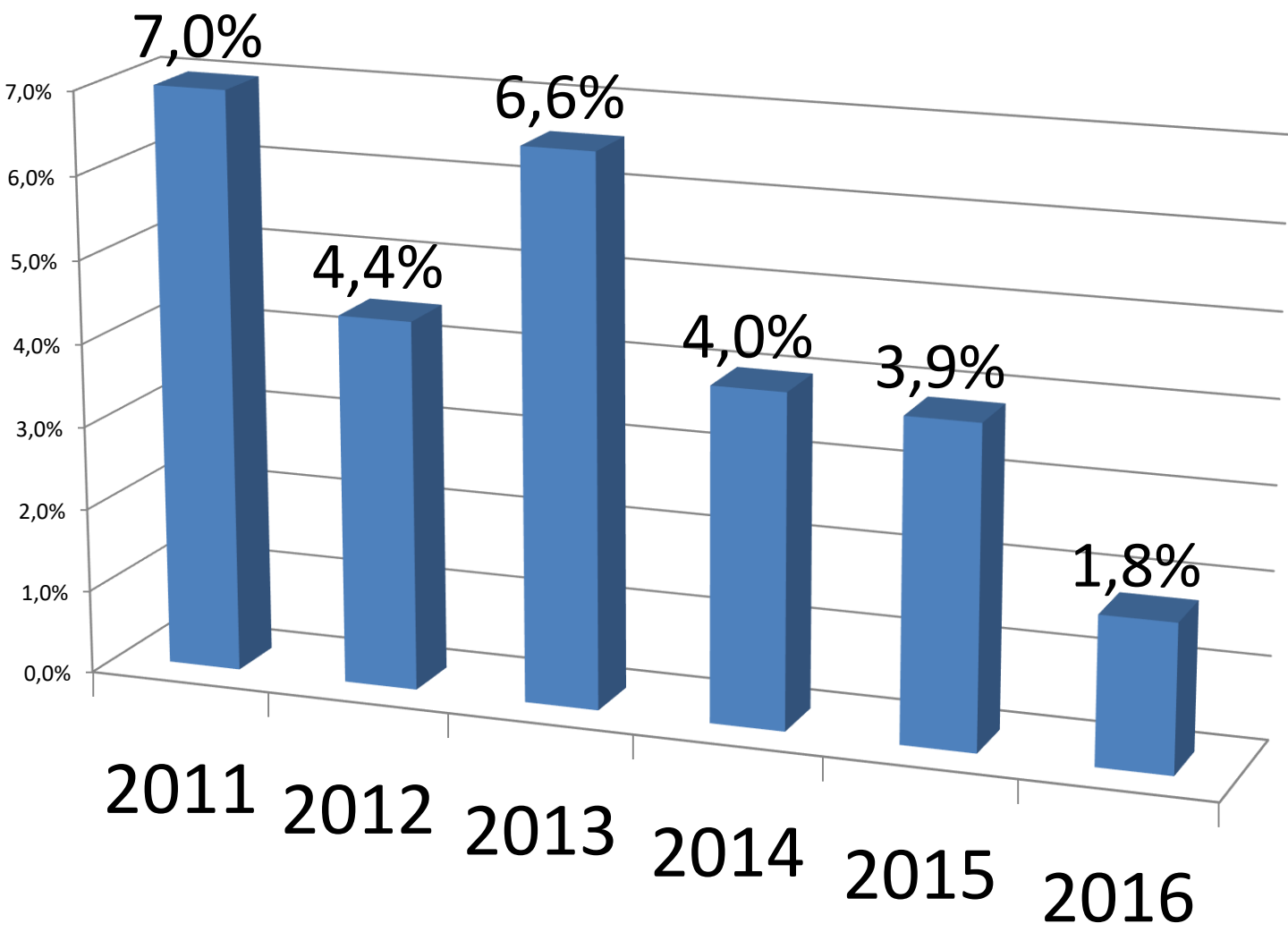

Nivel Educativo

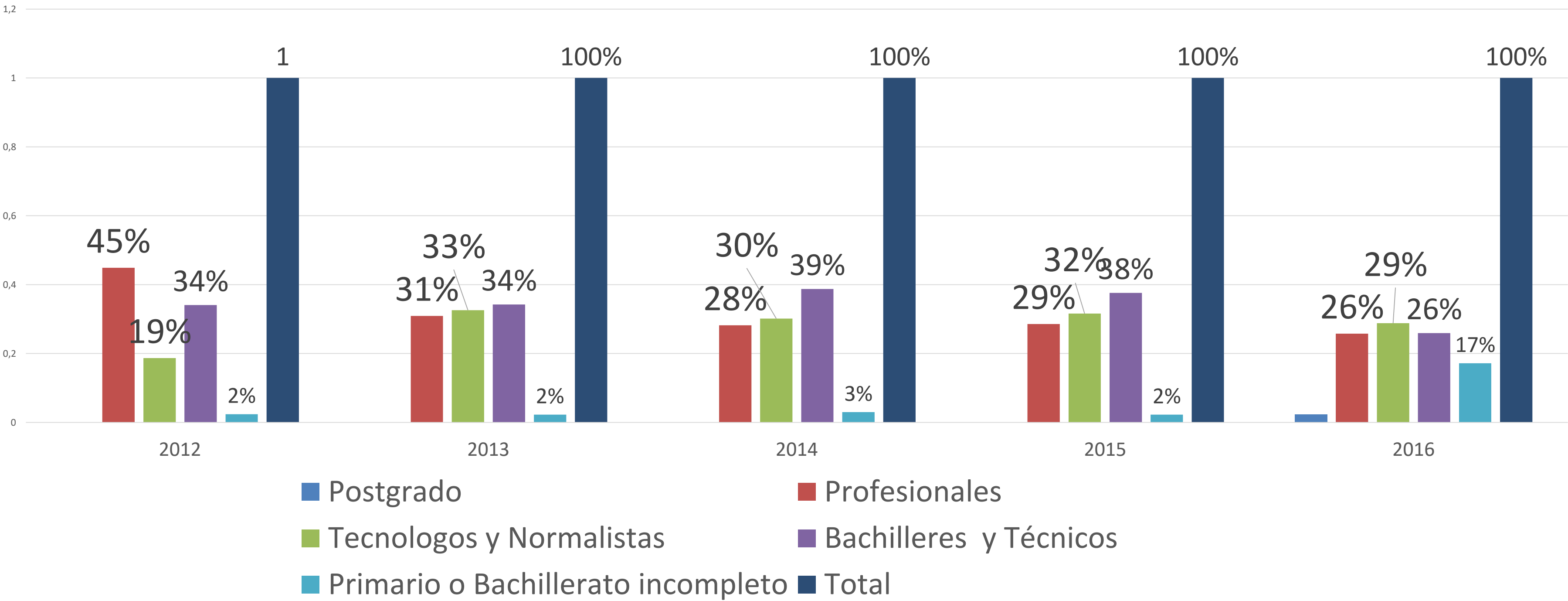

Educación de Calidad

Fundación de Atención a la Niñez



Nuestra Propuesta Educativa

Fundación de Atención a la Niñez

Modelo Pedagógico

La fundación FAN, implementa como una de las estrategias metodológicas los proyectos de exploración, los cuales parten de las necesidades e intereses de los niños y las niñas, en éstos se utilizan las herramientas tecnológicas, el juego, los lenguajes expresivos, el arte y el trabajo con el medio ambiente, favoreciendo los aprendizajes significativos que contribuyen al desarrollo de la personalidad, la tolerancia, la adquisición de competencias para la vida y la capacidad de dar solución a posibles problemas, entre otros, además les permite ser protagonistas de sus propios aprendizajes y avanzar a su propio ritmo de comprensión.



Construyendo Relaciones con Nuestros Grupos de Interés

Fundación de Atención a la Niñez

Grupo Primario: Los niños y las niñas

Atención Integral

Niños y niñas beneficiados en Atención Integral

Periodo	Niños y niñas
2014	11.850
2015	6.384
2016	12.997

Atención otros Programas

Proyectos llevados a cabo por la fundación mediante el desarrollo de capacitaciones que no se incluyen como Atención Integral (educación, nutrición y psicosocial)

Periodo	Personas
2014	17.424
2015	28.801
2016	22.336

Atención Directa

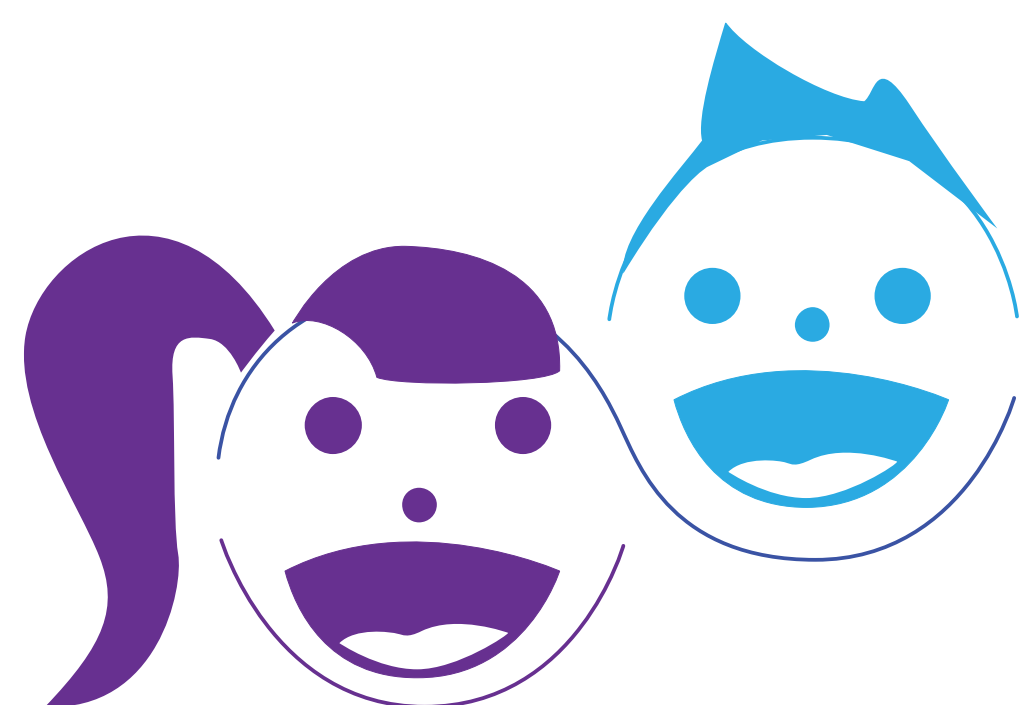

Genero

Periodo	Niños	Niñas
2014	5.488	5.379
2015	2.932	2.822
2016	5.969	6.144

Madres gestantes

Periodo	Madres Gestantes
2014	983
2015	630
2016	884



Niños y niñas pasan a educación formal

Periodo	Niños y niñas
2014	1.447
2015	961
2016	1.946

Grupos Étnicos

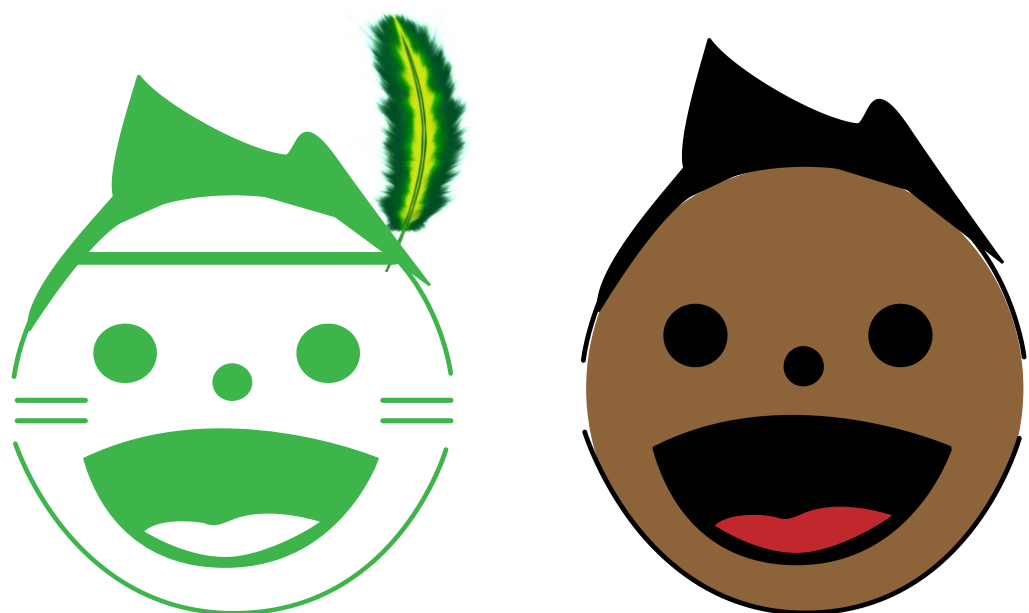

Periodo	Indígenas	Afrodescendientes
2014	37	55
2015	61	90
2016	98	78

Acompañamiento Psicosocial

Fundación de Atención a la Niñez

Niños y niñas



Periodo	Niños y niñas
2014	5.322
2015	3.459
2016	2.495

Niños y niñas
Atendidos por el
equipo psicosocial



Periodo	Niños y niñas
2014	38
2015	65
2016	170

Casos Maltrato infantil

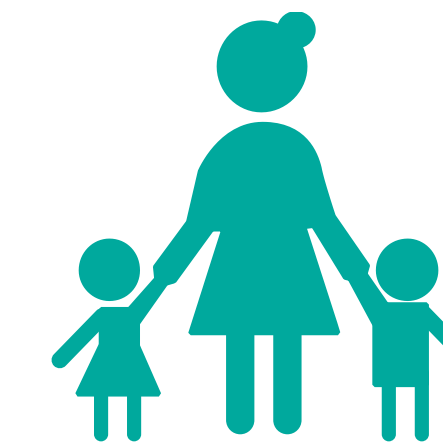

Periodo	Niños y niñas
2014	237
2015	695
2016	286

Casos Violencia
Intrafamiliar



Periodo	Casos
2014	592
2015	233
2016	661

Remisión a
especialistas



Periodo	Casos
2014	212
2015	150
2016	233

Casos manutención y cuota
alimentaria de parte del padre

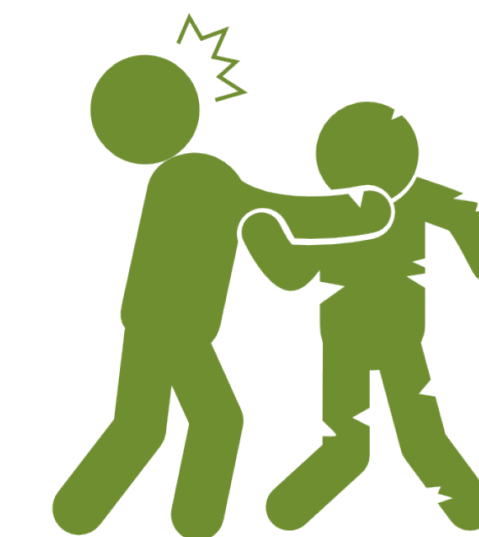

Periodo	Casos
2014	22
2015	45
2016	25

Casos presunto
abuso sexual

Nutrición

Fundación de Atención a la Niñez

Evolución niños y niñas

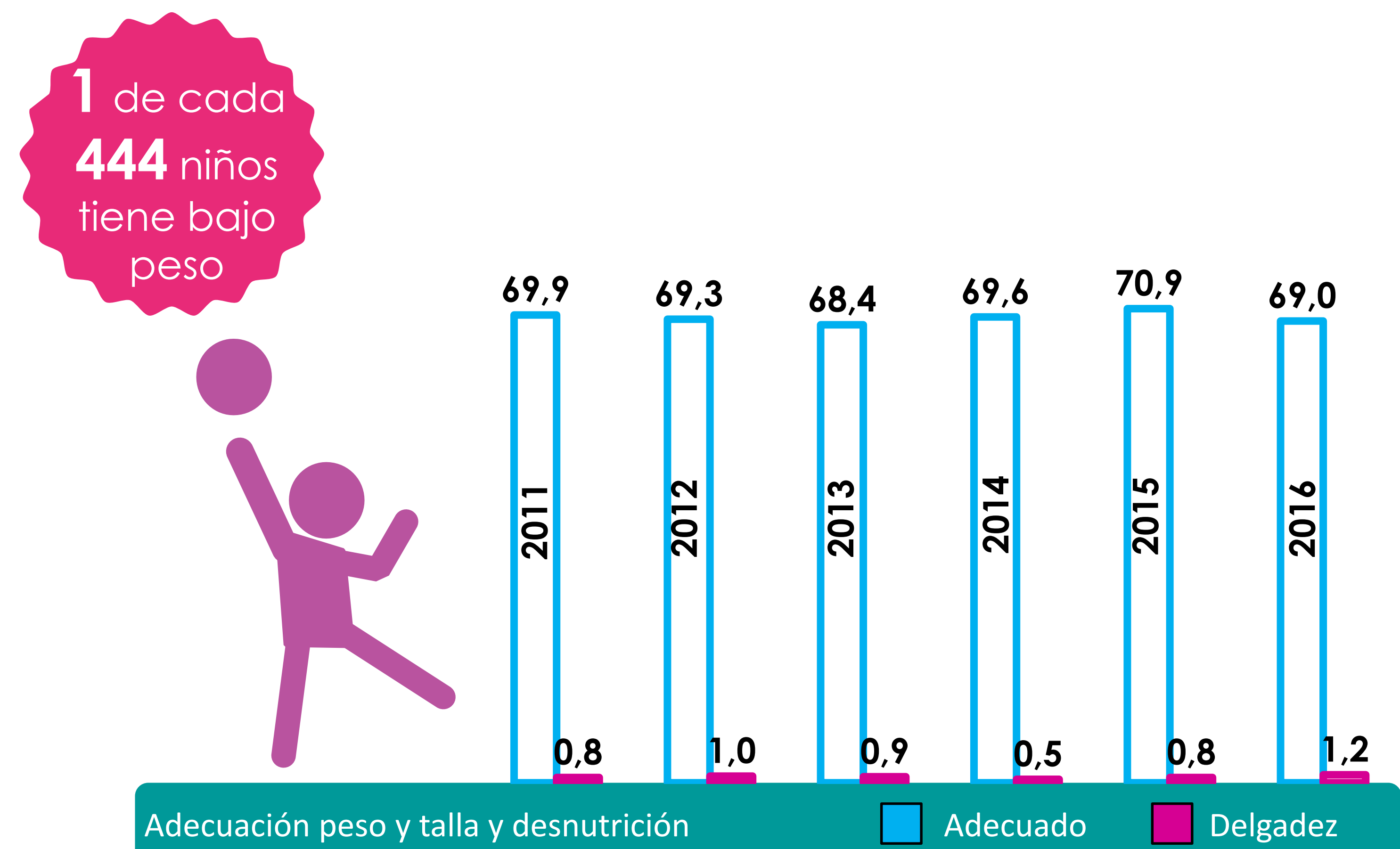
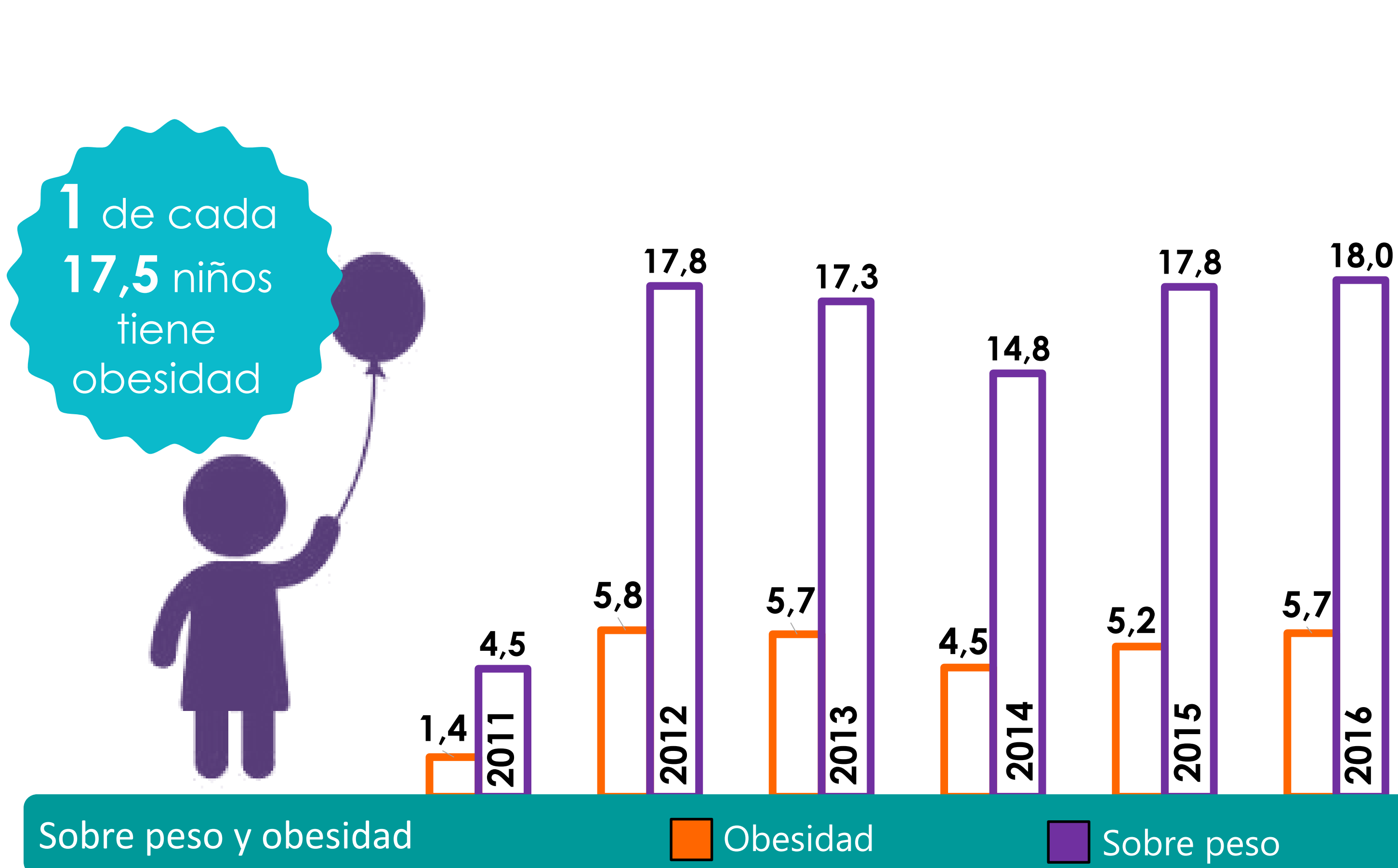
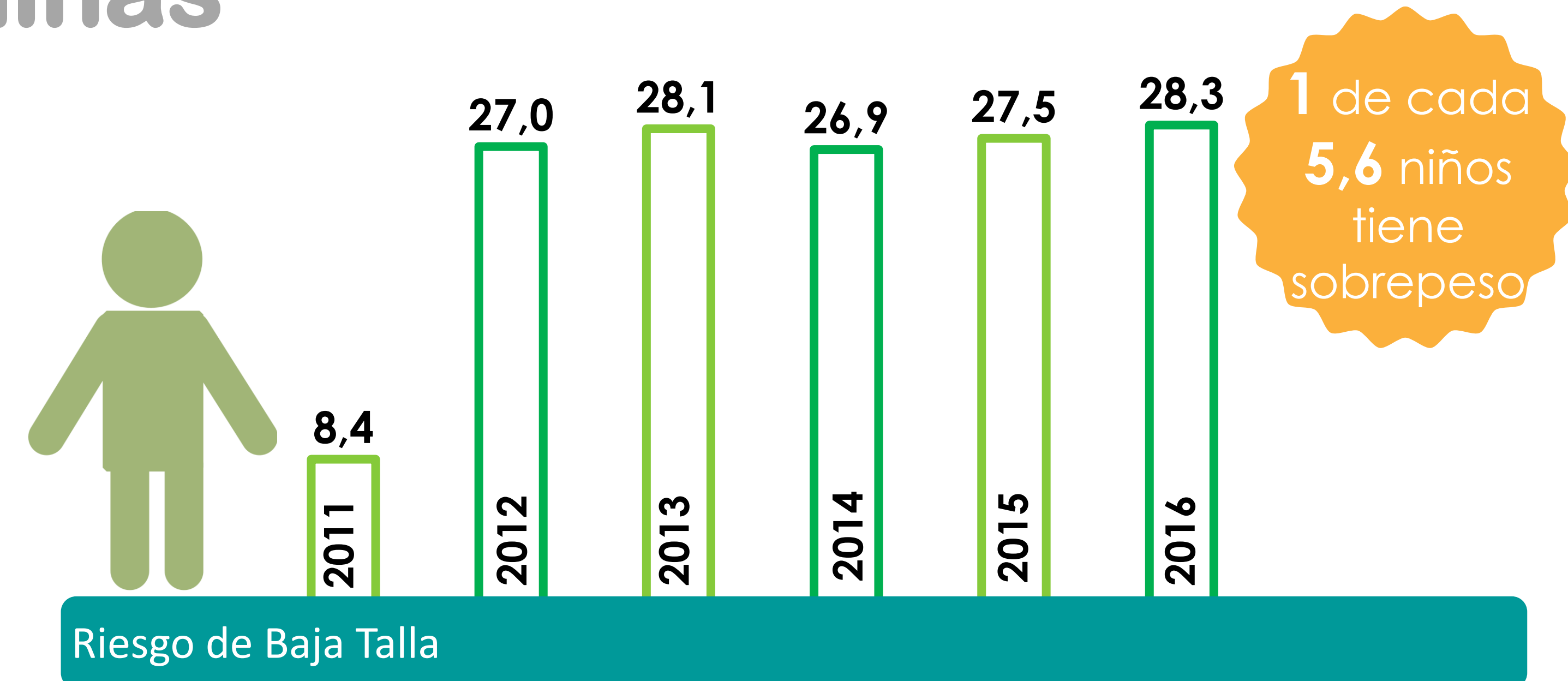
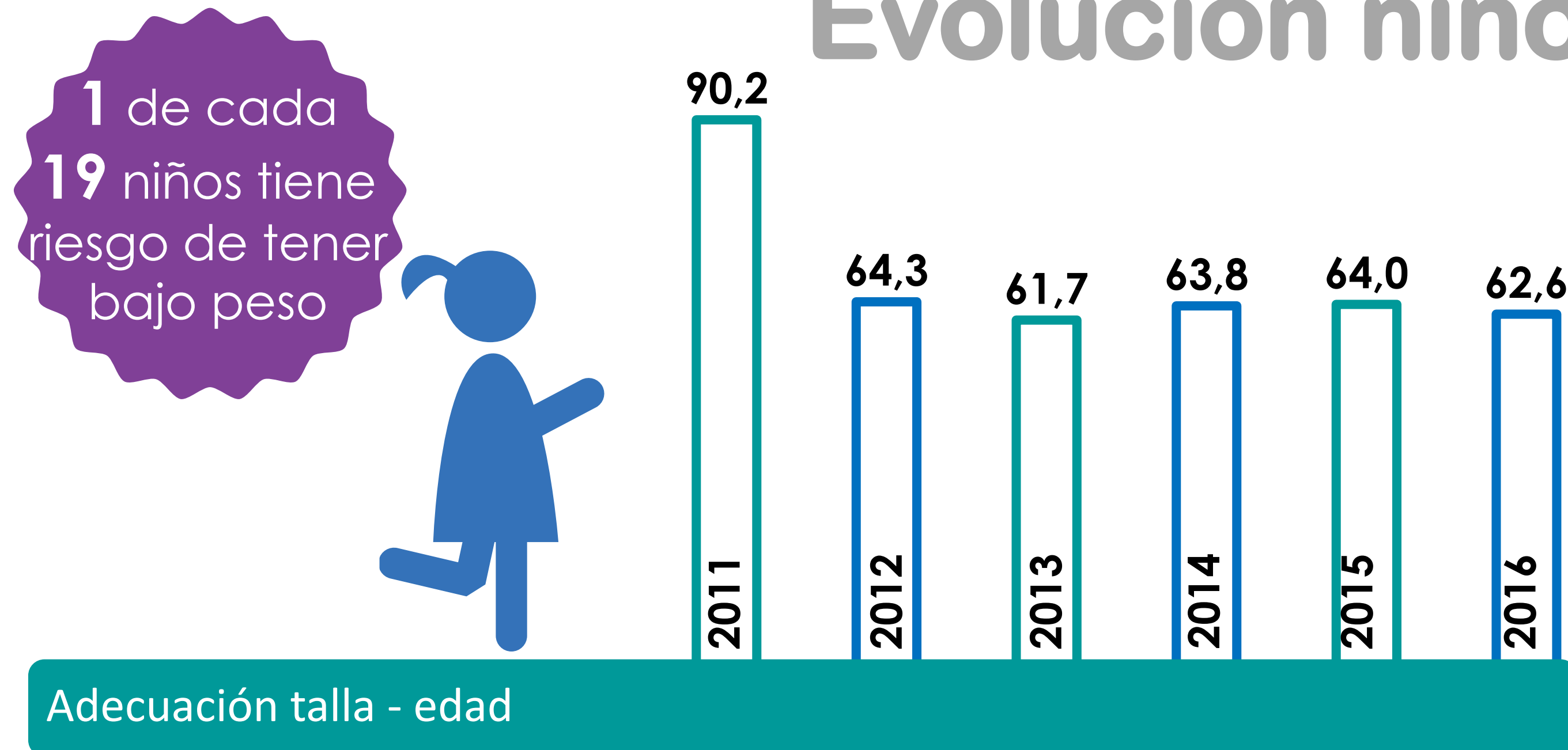

Nutrición

Evolución niños y niñas

Fundación de Atención a la Niñez

1 de cada 11
niños tiene baja
talla

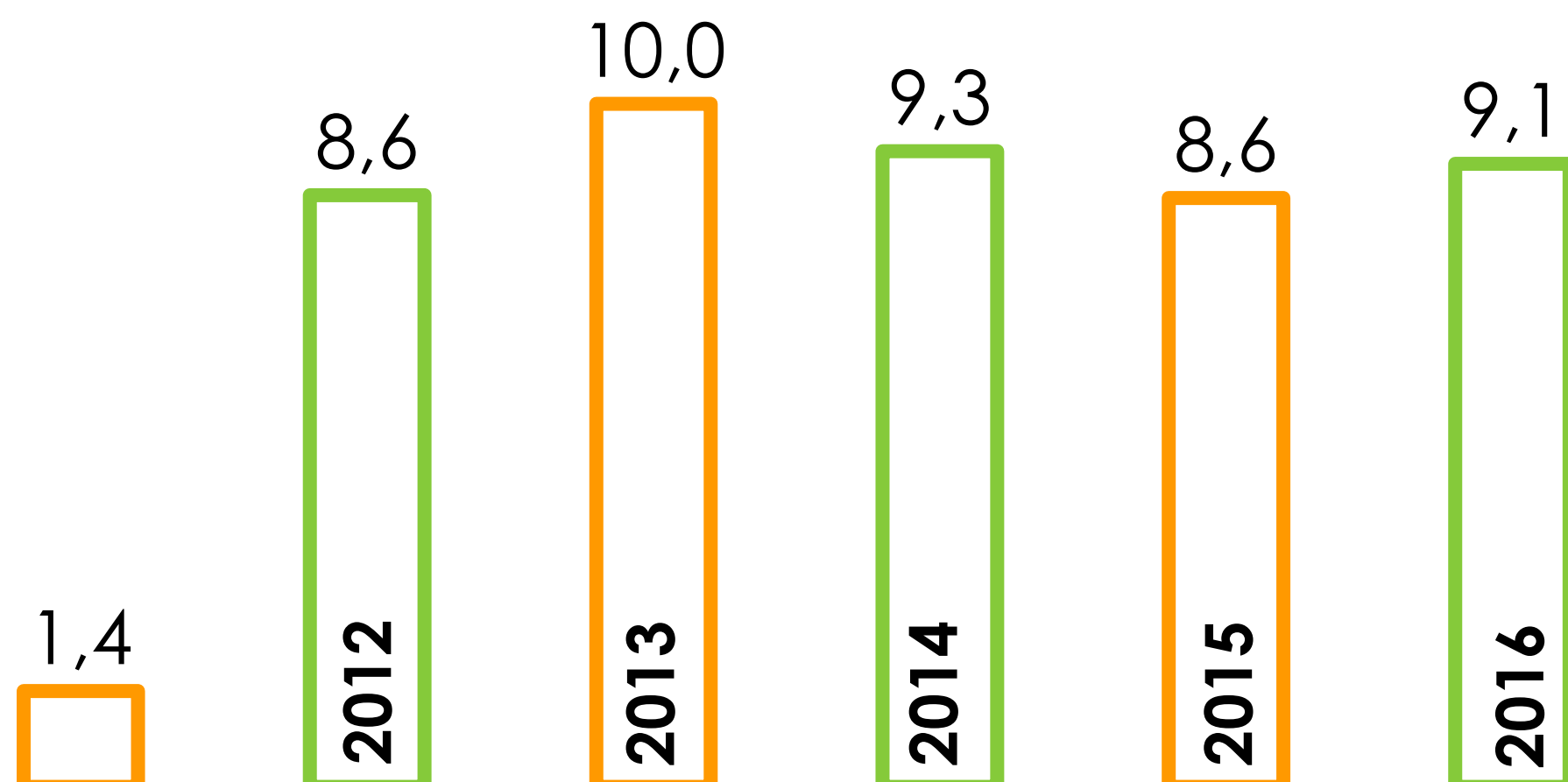

Baja Talla

Casos atendidos efectivos

Periodo	Casos
2014	X
2015	1.285
2016	1.318

Casos detectados con necesidad de atención

Periodo	Casos
2014	2.734
2015	1.471
2016	2.093

Personas capacitadas en Nutrición

Periodo	Personas
2014	X
2015	15.842
2016	39.697

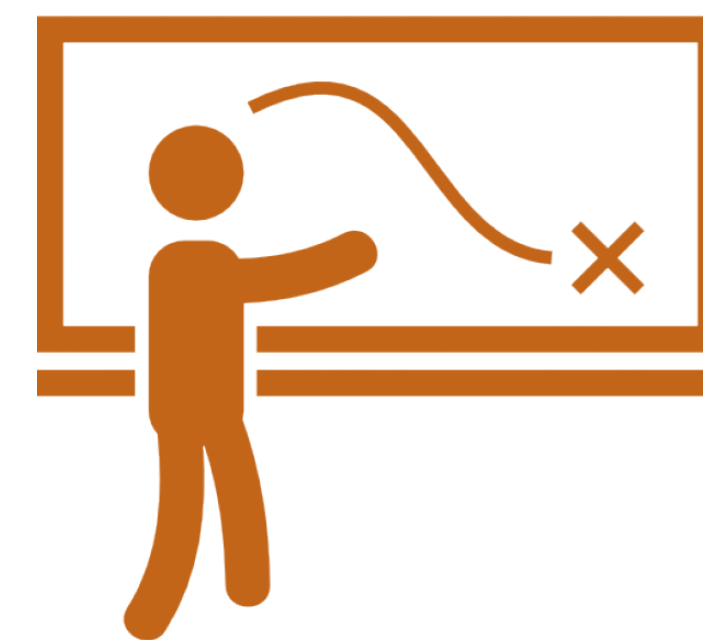

Capacitaciones dadas

Periodo	Capacitaciones
2014	X
2015	1.569
2016	1.789



Atención Directa

Fundación de Atención a la Niñez

Grupo Secundario: Las familias

Periodo	Familias
2014	X
2015	15.842
2016	39.697



Familias que recibieron capacitación

Buen trato, crianza humanizada, estilos y hábitos de vida saludable, prevención de la enfermedad, corresponsabilidad y derechos de los niños y niñas, familias protectoras

Generando Alianzas

Fundación de Atención a la Niñez



Alianza por la Primera Infancia Feliz

Fundación de Atención a la Niñez

Línea de tiempo y evolución de la APIF

2014

Acercamientos

- 2014: Exploración de iniciativas para desarrollar una central de compras de la alianza

2015

Fortalecimiento

- Garantizar esfuerzos articulados en pro de la atención integral a la primera infancia
- Mayor grado de coordinación, eficiencia e integración entre las organizaciones

2016

Fortalecimiento

- Alianzas con la UPB y profesor de Finlandia
- Evento de posicionamiento de APIF
- Definición de líneas estratégicas



Nuestros Aliados

Periodo	Empresas
2014	47
2015	117
2016	147

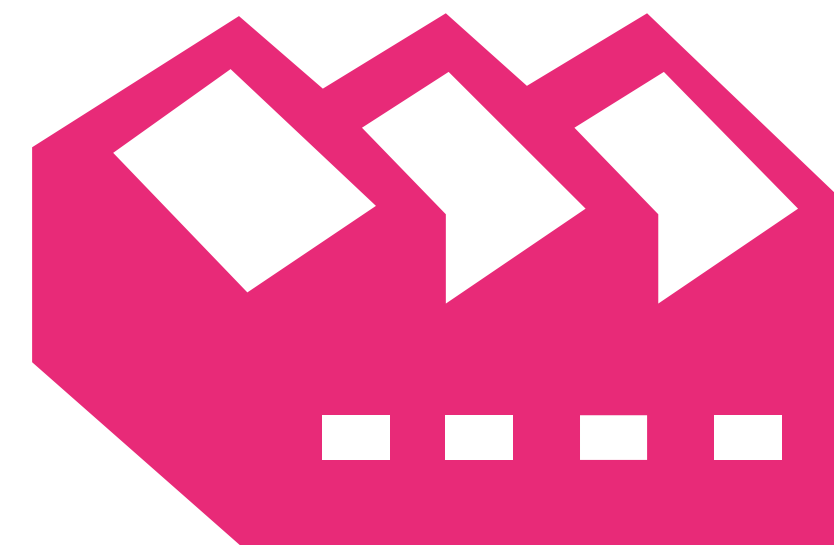

Empresas Comprometidas con donaciones y apoyo a proyecto de Responsabilidad Social

Periodo	Empresas
2014	31
2015	55
2016	X

Voluntarios vinculados en nuestras tareas sociales



Niñas y niños apadrinados

Periodo	Niños y niñas
2014	X
2015	3.575
2016	3.246



Gestores de Felicidad

Periodo	Padrinos
2014	3.181
2015	2.368
2016	2.869

Periodo	Empresas
2014	32
2015	32
2016	42

Convenios y Alianzas interinstitucionales



Nuestros Aliados

Fundación de Atención a la Niñez

Aliados Públicos (Contratación)

Secretaría de Educación de Medellín, Programa de Cero a Siempre, Instituto Colombiano de Bienestar Familiar – ICBF, Presidencia de la República de Colombia, Ministerio de Educación Nacional - MEN, Secretaría de Inclusión Social y Familia, Alcaldías de Municipios, Instituto de Deporte y Recreación –INDER, Indeportes Antioquia, Gerencia de Infancia y Adolescencia de la Gobernación de Antioquia, Secretaria de Educación Departamental, Hospital Pablo Tobón Uribe, IPS María Cano.

Aliados Privados

ABA Científica, Academia de Danza Claudia Cadena, Adecopria, Agralba, Aldebaran Sas, Almacenes Tania - Tiendas De Ropa Íntima S. A., Andercol, Arborit, Arrendamientos El Castillo, Arrendamientos Villa Cruz, Asesorías Integrales, Asociación de Padres de Familia Jardín Infantil Sol Naciente, Asteco S A, AUTEKO, Autotecnica Colombiana S.A.S, AVON Colombia S.A.S, BBVA, Bien Raíz S.A., BTG Pactual, C.I Caribbean Exotics S.A., Calcetería Global S.A., Calcetería Global, Ceipa, CIA. Global De Pinturas S.A., Coldeplast, Colegio Theodoro Hertzl, Colhilados, Comercial de Empaques y Papeles S.A.S., Comercial Nutresa, Compañía de Galletas Noel, Convel, Cooperativa Bienestar Familiar, Cooperenka, Corporación Sentir, Cryogas, Crystal, Damas Voluntarias Colombianas de Tampa, Diseño Corporativo, Distribuidora Kiramar S.A., Ecoluz S.A.S, Edding Colombia S.A.S, El Horno De Mikaela S.A.S, Empaquetaduras y Empaques, Empresa de Medicina Integral EMI S.A., Espumas Plasticas S.A., Factor Dinero S.A.,

Familia, Febanc, Fondo De Empleados FEISA, Fundación Argos, Fundación de Empresas Públicas de Medellín, Fundación Elvira Isaza, Fundación Éxito, Fundación Fraternidad Medellín, Fundación Gaviria Velásquez, Fundación Óyeme con Sentido, Fundación PC Shek Colombia, Give To Colombia, Gomez DRS, Grupo Orbis, Grupo Valor S.A.S, Industria Colombiana De Café S.A.S, Industrial de Alimentos Florez y C.I.A, Industrias Estra S.A, Industrias St. Even S.A, Internacionales S.A.S, Inversiones Lasan, La Tienda Creativa, Lasa S.A., Litoempaques S.A.S, Marketing Personal, Microplast, Mineros S.A, Notaria 21, Novaventa, OGZ Comunicaciones, Ortodiagnóstico S.A., Parque Comercial El Tesoro, Pecoda, Pelta Inversiones S.A.S., Pintuco, Pintufresh S.A.S, Powerby, Prodevases, Productos Familia, Protección S.A, Saneme S.A., Servicios Hidrogeológicos Integrales S.A.S., Servicios Logísticos, Servicios Nutresa S.A.S, SM Digital S.A.S., Socoda S.A.S , Sol Naciente, Soldaduras Industriales S.A.S, Solla S.A., SPI Soluciones y Procesos Industriales S.A.S, Swiss Andina, Turismo S.A, Tecnas S.A, Teleperformance, Texcomercial Texco S.A.S, Tintas, Umbral Propiedad Raíz, Viajes Palomares Ltda, Willis Colombia, Zenú

Universidades

CEIPA, Colegiatura Colombiana de Diseño, Instituto Tecnológico de Antioquia, SENA, Universidad CES, Universidad de Antioquia, Universidad EAFIT, Universidad San Buenaventura

Más de

Periodo	Millones Col\$
2014	X
2015	772
2016	753

 millones
recaudados por mercadeo y plan
padrino en donaciones en dinero
y en especie

Gestores de
Felicidad que
llevan sonrisas a
nuestros niños



Mapa de Actores Estratégicos

Fundación de Atención a la Niñez

Sistema de Naciones Unidas



Organismos Multilateral e Iniciativas Regionales



Agencias de Cooperación y Fundaciones Internacionales



Universidad y aliados educativos



Aliados Nacionales y locales



Mundo Académico

1

Eventos Propios

2

Investigaciones

3

Premios

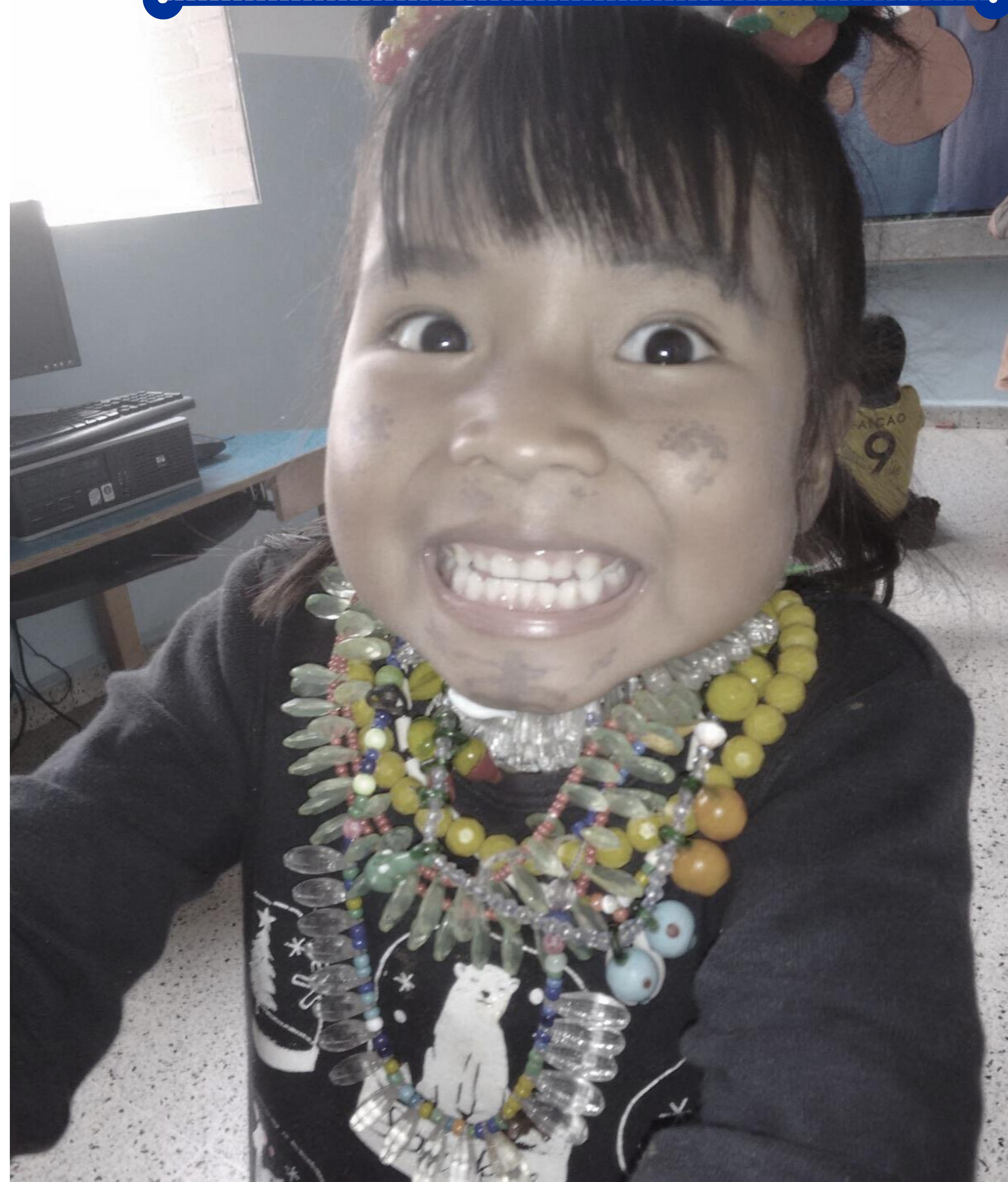

Participación
en Eventos
Estratégicos
FAN

Me rehúso
al abuso

250

Asistentes

a

ME REHÚSO AL ABUSO
Hacia una cultura de la prevención y el buen trato

Dirección: Calle 64 #51D 154, Medellín
Horario: 7:30 a.m. a 1:00 p.m.
Info: 448 0288 ext 107

Entrada libre,
previa inscripción
en línea.
CLICK ACÁ
para inscripción

 **Cariño**
Corporación de Amor al Niño

 **fán**
fundación de atención a la niñez

Lanzamiento
sistematización
cerebros para
la paz.

250

Asistentes



Eventos destacados

Taller expertos
Mesoamérica -
Diagnóstico sectorial
sobre estrategias para la
Prevención del
Embarazo Infantil y
Adolescente

16

Instituciones



Participación de FAN

**Sistematización
Entornos protectores
Universidad
Externador
Diplomado x Mujer
CAFAM**

Evento académico APIF

 **APIF**
Alianza por la Primera Infancia Feliz

#LosNiñosCuentan

Apif - Alianza por la Primera Infancia Feliz y Universidad Pontificia Bolivariana

Invitan a las Conferencias:

"Cómo se desarrolla el cerebro matemático"
con el **Finlandés Pekka Räsänen**,
Neurosicólogo experto en problemas de aprendizaje.

"Desarrollo de los niños, un desafío de país"
con **Constanza Alarcón**, Directora Fundación Alpina.

UPB - Auditorio Juan Pablo II - Campus Laureles - Bloque 10.
Lunes 11 Julio 2016 - Hora: 4:00pm



 **Universidad Pontificia Bolivariana**

*Somos la Alianza por la Primera Infancia Feliz, APIF.
Una suma exponencial de amor que transforma la sociedad.*

*Confirmar asistencia
Tel: 448 02 88*

Evento académico de
LAC y Ministerio de
Salud.



Premios

Fundación de Atención a la

Premio Colsubsidio de Inclusión Social:
Apoyo al cierre de brechas sociales y a
la construcción de paz en lo rural



Premio Germán Saldarriaga del Valle
administrado por la Corporación de
Fomento Cívico y Cultural, del Club
Rotario de Medellín



Nuestra Estrategia de Sostenibilidad

Fundación de Atención a la Niñez



Nuestros grandes proyectos

Fundación de Atención a la Niñez

Periodo	Niños y niñas
2015	40
2016	40

Por la ciudad, rueda el bus que recoge de inquilinato en inquilinato, las niñas y los niños que van felices a los Centros Infantiles de FAN, es el proyecto **el bus de la esperanza**.

Periodo	Niños y niñas
2015	150
2016	850

En vacaciones y en espacios de receso académico, nuestras niñas y niños tienen garantizada su alimentación con el proyecto **Barriguitas Llenas**. *Fundación Fraternidad Medellín - Plan Padrino FAN*

Periodo	Agentes Educativos
2015	243
2016	1,502

El sentido de las TIC encuentra espacio en los centros infantiles con el proyecto **Computadores para la PAZ**. *Diplomado Iniciación Creativa con el Uso de TIC – EAFIT Ambientes Innovadores de Aprendizaje- Alcaldía de Cali*

Certificados

Periodo	Personas
2015	X
2016	X

Cárcel Santo Domingo

Periodo	Personas
2015	6.312
2016	4.000

El programa radial **La Hora Fantástica**, es el instrumento y la magia para llegar a todos los rincones de Colombia y el mundo para certificar cuidadores de Primera Infancia. *Pequeñín – Fundación FAN*

Centro Terapéutico Jugar para Sanar

Acompañar el proceso de restablecimiento de derechos de los niños, niñas y adolescentes con sospecha de maltrato, abuso sexual y violencia intrafamiliar, a través de una atención terapéutica fundamentada en el juego y los lenguajes del arte, y la psicoeducación a su red vincular, fortaleciendo los factores de protección y atenuando factores de vulnerabilidad que permitan potenciar el desarrollo humano.

Hogares Sustitutos

Brindar atención especializada a los niños, niñas y los adolescentes que tienen un proceso de restablecimiento de derechos en la modalidad hogar sustituto, así mismo, acompañamiento a las madres sustitutas.



Centro Terapéutico Jugar para Sanar

Fundación de Atención a la Niñez

2015: 465

Niños y niñas

2016: 581

Niños y niñas



65

EPS Sura

238

EPS Sura

250

ICBF

343

ICBF

25

Fondo de empleados Almacenes Éxito

X

Fondo de empleados Almacenes Éxito

50

Fundagana

X

Fundagana

60

FAN

15

Particulares

Periodo	Entidades Contratantes
2015	4
2016	4

EPS SURA

Instituto Colombiano de Bienestar Familiar

Presente Fondo de empleados Almacenes Éxito

Fundagana

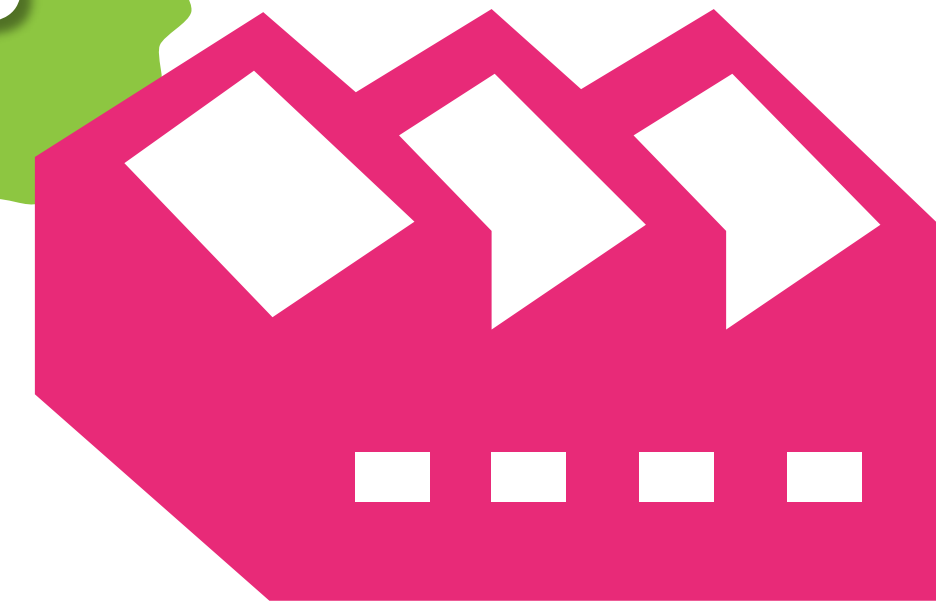

Entidades contratantes

Adultos Significativos Recibieron formación



Periodo	Adultos Significativos
2015	589
2016	589

Periodo	Terapeutas
2015	4
2016	7



Terapeutas

Hogares Sustitutos

Fundación de Atención a la Niñez



Periodo	Niños, niñas y adolescentes
2015	190
2016	230

Niños, niñas y adolescentes



Periodo	Niños y niñas
2015	4
2016	12

Niños y niñas
Entregados en
adopción por el
ICBF



Periodo	Niños y niñas
2015	36
2016	99

Niños y niñas
reintegrados a su
familia biológica

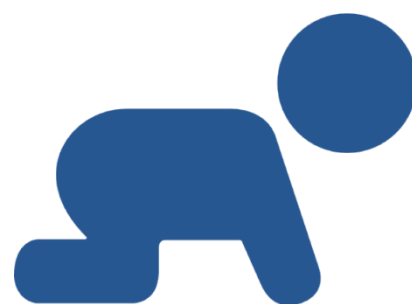

Periodo	Niños y niñas
2015	6
2016	6

Niños y niñas
menores de 1
año



Periodo	Madres
2015	100
2016	106

Madres
Sustitutas

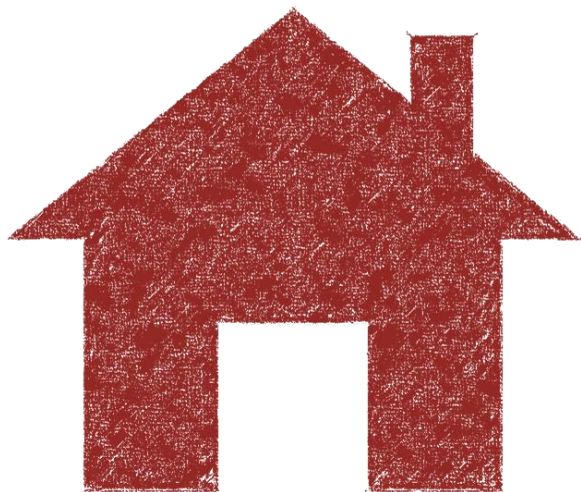

Periodo	Unidades aplicativas
2015	87
106	106

Medellín	45
Santa Elena	5
Palmitas	2
San Cristóbal	4
Copacabana	2
Girardota	19
Entrerrios	1
Itagüí	3
Bello	25

Periodo	Adolescente y jóvenes
2015	3
2016	3

Jóvenes y adolescentes
cursando carreras
universitarias o técnica

Más de millones en donaciones.

Periodo	Millones Col\$
2014	X
2015	X
2016	856

Mas y mas
personas
confiando
en nosotros

Agradecimientos

Queremos agradecer a la asamblea de socios de la FAN por el estímulo y apoyo permanente durante estos años, a los donantes, voluntarios y al personal por su entrega y dedicación para sacar adelante nuestra razón de ser, los niños y las niñas en situación de vulnerabilidad. Gracias a los estamentos municipales, departamentales y nacionales que nos apoyan incondicionalmente y hacen posible hablar de infancia con atención integral de calidad y con el componente de equidad, Gracias en nombre de todos los niños, las niñas y sus familias beneficiarias que trabajan por su presente y creen en el futuro de la mano de cada uno de ustedes.

Damos cumplimiento:

- Al artículo 1 de la Ley 603 de Julio 27 de 2000, garantizando ante los socios y ante autoridades que los productos protegidos por derecho de propiedad intelectual están siendo utilizados en forma legal, es decir con el acatamiento de las normas respectivas y con las debidas autorizaciones y en el caso específico del software, de acuerdo con la licencia de uso que viene con cada programa.
- Al pago de aportes al sistema de seguridad social decreto 1406 de 1999 en sus artículos 11 y 12
- A la Ley 1676 de 2013 y al oficio 220-105469 del 07 de julio de 2014 que estipula “ La obligación de los administradores de las sociedades comerciales de dejar constancia en la memoria de su gestión anual (Informe de Gestión de los Administradores) de que no entorpecieron la libre circulación de las facturas emitidas por los vendedores o proveedores.”

De acuerdo con lo establecido en la Ley 222 de 1995 copia de este Informe de Gestión fue entregado oportunamente a la Revisoría Fiscal para que en su dictamen manifieste sobre su concordancia con los estados financieros.

La presentación de este informe se hace en forma conjunta por parte de la Junta Directiva y la Dirección Ejecutiva de la Fundación de Atención a la Niñez.

Para más información acerca de este reporte, o para comunicarnos su opinión y sugerencias, contactar a:

Fundación de Atención a la Niñez – FAN

NIT. 890.905.179-3

Dirección: Carrera 19 A N° 43 B 70 Medellín / Colombia

Tel.: (057) 448 02 88

www.fan.org.co



[fundacionfan](https://www.facebook.com/fundacionfan)

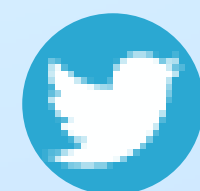

[@FundacionFAN](https://twitter.com/FundacionFAN)



[fanfundacion](https://www.instagram.com/fanfundacion)



Escanea este código y
conoce la Fundación FAN