# Menarini

## Informe de sostenibilidad Menarini España 2015-2016

# Menarini

## Centrados
## en las personas

Informe de sostenibilidad Menarini España 2015-2016

GRUPO
MENARINI
www.menarini.es

# Índice


## 01 Conociendo a Menarini España

1.1 Compromiso con la salud / 7
1.2 La I+D+i, en nuestro ADN / 8
1.3 Producción farmacéutica / 10
1.4 La calidad es lo primero / 10
1.5 Comportamiento ético / 12

## 02 Mejorando la calidad de vida del paciente

2.1 Nuevos lanzamientos / 17
2.2 Concienciación y formación / 18

## 03 Buscando el bienestar del empleado

3.1 Perfil de la plantilla / 21
3.2 Cuidando la salud de los empleados / 22
3.3 Formación laboral / 22
3.4 Igualdad, diversidad y conciliación / 23

## 04 Trabajando en línea con los profesionales de la salud

4.1 Menarini Conectad@ / 25
4.2 Área científica / 31

## 05 Una empresa volcada con su ciudad

5.1 Acción social / 35
5.2 Donación de medicamentos / 36
5.3 Notas solidarias por Baladona / 37
5.4 Acercando la ciencia a los jóvenes / 39
5.5 Una sede abierta a otras realidades / 40
5.6 Reciclaje con causa / 42
5.7 Apoyando la sanidad comunitaria / 43
5.8 Menariniresponsable.org / 43

## 06 Cuidando el planeta

6.1 Política ambiental / 45
6.2 Certificaciones ambientales / 45
6.3 Gestión de residuos y vertidos / 46
6.4 Eficiencia energética / 54
6.5 Control de emisiones / 56

## 07 Acerca de este informe

7.1 Alcance y metodología / 61
7.2 Estudio de materialidad / 61

Para Menarini la sostenibilidad es una apuesta estratégica. Somos una compañía con 125 años de historia y 55 años en España que hemos buscado siempre compatibilizar la excelencia como laboratorio farmacéutico con el cuidado de nuestros empleados y empleadas, la mejora de la calidad de vida de los pacientes, la formación y acompañamiento de los profesionales sanitarios, la acción social y la protección del medio ambiente.

Esta excelencia se ha logrado a través de elevados estándares de calidad que quedan reflejados en algunos hitos:

- En sus más de 50 años en España, Menarini no ha registrado ningún problema de seguridad que haya requerido la retirada de alguno de sus medicamentos del mercado.
- El Grupo destina el 10% de su presupuesto anual a I+D+i
- Enantyum® fue reconocido como el mejor medicamento en la especialidad de cirugía ortopédica y traumatología según el ranking 2014 del monitor de reputación sanitaria elaborado por Merco.

Menarini es una compañía pionera en aplicar las tecnologías de la información y comunicación (TIC), y los medios digitales en el ámbito de la salud para dar respuesta a las necesidades de profesionales y pacientes.

Así, a través de los proyectos «Juntos contra el aislamiento digital» #sherpas20 y «ConTIC», intentamos reducir la brecha digital que existe en el sector salud.

Este compromiso con la eSalud se pone de manifiesto en nuestro sitio web corporativo, nuestro blog de RSC y las aplicaciones móviles desarrolladas. Así, por ejemplo, la app UniversalPharmacist Speaker 2.0, que facilita la comunicación multilingüe entre farmacéuticos y pacientes, recibió el premio Mejores Ideas 2014 en la categoría de salud otorgado por la revista *Actualidad Económica*.

Pero, además, en Menarini impulsamos diversas cátedras y masters para dar respuesta a las necesidades formativas de los profesionales sanitarios. Así, por ejemplo, la cátedra de medicina interna UB-SEMI-MENARINI ha formado a más de 2.600 médicos.

Respecto a la acción social, Menarini España está claramente enfocada en su realidad más próxima: la ciudad de Badalona y, más concretamente, el barrio de Sant Roc, donde está ubicada su sede.

Así, la compañía colabora con la Fundació Ateneu Sant Roc, Cáritas Diocesana y el centro residencial de atención educativa Maria Assumpta apoyando varios proyectos de integración social en Badalona.

Nuestra compañía dona medicamentos a Farmacéuticos sin Fronteras y participa en iniciativas de reciclaje solidario de tapones con la Fundación Seur y de ropa con la cooperativa Roba Amiga. De hecho, el trabajo solidario de Menarini y Farmacéuticos sin Fronteras ha sido reconocido con el premio Mejores Ideas 2015 de *Diario Médico*. En concreto, la publicación especializada ha reconocido la donación de 5.500 unidades de analgésicos a Nepal tras el terremoto que asoló el país en abril de 2015, ya que se consiguió que los analgésicos llegaran a Nepal en un tiempo récord.

Una de las citas icónicas de la acción social de Menarini España es el concierto «Gospel & Jazz, notas solidarias por Badalona», que en octubre de 2015 reunió a más de 1.800 personas y recaudó 30.000 euros entregados a dos entidades sociales de la ciudad y al Instituto de Investigación Germans Trias y Pujol (IGTP).

La sensibilidad de Menarini España no sólo es social, también es medioambiental. Fue una de las primeras empresas del sector en recibir las certificaciones ISO 14001 y EMAS. De hecho, en 2015 recibió el certificado de plata al superar los 10 años de adhesión al sistema de mejora medioambiental EMAS en Cataluña.

Y en en reconocimiento a nuestra trayectoria de compromiso en responsabilidad social empresarial (RSE), en noviembre de 2016 Menarini España ha recibido el premio Respon.cat 2016, en la categoría de gran empresa.

El orgullo por todos estos logros nos anima a mantener nuestra voluntad de mejora continua. Prueba de ello es este primer informe de sostenibilidad, que pretende reforzar la comunicación y transparencia con nuestros grupos de interés. La compañía seguirá el camino de la excelencia integral como empresa farmacéutica, empleadora, compañera de los profesionales de la salud, ciudadana de Badalona y sensible con el medio ambiente.

*Salvador Pons,*
*Director General Grupo Menarini España*

# 01 Conociendo a Menarini España

## 1.1 COMPROMISO CON LA SALUD

Con más de 125 años de historia, Grupo Menarini es una multinacional farmacéutica con sede en Florencia que opera en más de 120 países y emplea a más de 16.300 personas. Fabrica anualmente más de 530 millones de unidades de medicamentos.

Menarini España es una de las filiales estratégicas del Grupo. Constituida en 1961 fruto de la fusión con el laboratorio Puig Sala, actualmente está situada entre las 15 primeras compañías farmacéuticas del sector farmacéutico español. Emplea a 750 personas que desempeñan su labor principalmente en las áreas científico-médica, producción e I+D+i.

La sede de Menarini España, situada en la ciudad de Badalona, cuenta con una superficie de 15.000 m² dedicada a uno de los cinco centros de I+D que Grupo Menarini tiene en Europa y a una planta de producción que fabrica más de 60 millones de unidades de medicamentos al año, exportando el 75% de dicha producción. En 2015, su facturación ascendió a 230 millones de euros.

### Menarini España, en cifras

Entre las 15 compañías líderes del sector farmacéutico español

Principales áreas terapéuticas: riesgo cardiovascular, analgesia, respiratorio, aparato digestivo y salud sexual masculina

Comprometida con el autocuidado de la salud

Producción anual de 60 millones de unidades de medicamentos

750 empleados

Facturación 2015: 230 millones €

Menarini España está integrada por las empresas Guidotti Farma, Laboratorios Menarini, TC Farma, Retrain, Laboratorios Fermon y A. Menarini Latin America.

Los medicamentos que produce y comercializa Menarini España se centran principalmente en las siguientes áreas terapéuticas: riesgo cardiovascular, analgesia, respiratorio, aparato digestivo y salud sexual masculina.

- **Riesgo cardiovascular**: sus fármacos mejoran la calidad de vida de las personas con hipertensión arterial, angina de pecho, gota y diabetes.

- **Analgesia**: este área es uno de los pilares de la investigación de Menarini. De hecho, en el centro de I+D+i de Badalona se ha desarrollado el dexketoprofeno trometamol, Enantyum®, registrado en toda la Unión Europea, y en la actualidad uno de los medicamentos de referencia en esta área.

- **Respiratorio:** los medicamentos de Menarini en este área son para el tratamiento de afecciones pulmonares como la EPOC y la alergia.

- **Aparato digestivo:** la compañía desarrolla medicamentos para tratar afecciones digestivas como el síndrome del intestino irritable (SII).

- **Salud sexual masculina:** Menarini ayuda a que los pacientes encuentren soluciones terapéuticas eficaces a la disfunción eréctil y la eyaculación precoz.

Menarini también está comprometida con el autocuidado de la salud. Es por ello que cuenta con un catálogo de productos de venta libre en oficinas de farmacia (productos sanitarios, complementos alimenticios, alimentos dietéticos y cosméticos). Es el caso de Dervida®, para el cuidado de la piel; Capicaps®, para el cuidado del cabello; Oddent®, para la salud bucal; Kaleidon®, para el aparato digestivo; Ginegea®, para la salud de la mujer, e Hidropolivital®, para la salud infantil.

## 1.2 LA I+D+i, EN NUESTRO ADN

La investigación es uno de los pilares de Menarini desde sus inicios, destinando a esta actividad importantes recursos materiales y humanos. Así, destina el 10% de su presupuesto anual a esta actividad y emplea a 750 personas en sus cinco centros de I+D situados en Florencia, Pisa, Pomezia, Berlín y Badalona.

Precisamente, el de Badalona es el centro de referencia de farmacovigilancia de todos los estudios de investigación de Grupo Menarini a nivel mundial. Está formado por 50 personas que trabajan en nuevas formas farmacéuticas y desarrollo preclínico de nuevas moléculas, proyectos de desarrollo e innovación tecnológica para optimizar los procesos productivos y la calidad de los medicamentos, y estudios clínicos de ámbito nacional e internacional para nuevos fármacos y estudios postcomercialización.

Las principales líneas de investigación de Menarini España están centradas en combatir el dolor, la inflamación, las enfermedades cardiovasculares y las enfermedades respiratorias.

A ello se suma la inversión que Menarini está haciendo en proyectos de investigación médica. Buena prueba de ello es el trabajo en 15 ensayos clínicos en el campo de las infecciones víricas, los trastornos gastrointestinales y la oncología.

Así, está integrada en el Programa Nacional de Biomedicina (acción PROFARMA) y el Programa de Fomento de la Investigación del Ministerio de Ciencia y Tecnología (PROFIT), y adherida al Plan de Fomento de la Industria Farmacéutica.

En virtud de este plan, lleva a cabo intercambios de formación científica y técnica con los ministerios de Sanidad, Industria e Innovación, y con otras entidades públicas como el Centro para el Desarrollo Tecnológico e Industrial (CDTI).

Además, colabora con otras empresas para desarrollar fármacos y estudios clínicos que mejoren los tratamientos actuales, y también promueve la investigación con otras entidades científicas y académicas.

**INVESTIGACIÓN DEL DOLOR**

Uno de los grandes hitos del centro de I+D+i de Badalona fue el desarrollo en los años 90 de la molécula dexketoprofeno trometamol, Enantyum®, un analgésico que se caracteriza por su rapidez de acción y baja incidencia de efectos secundarios.

De hecho, en 2016 se han cumplido 20 años desde el inicio de su comercialización, estando registrado en todos los estados miembros de la Unión Europea y comercializado en más de 50 países de los cinco continentes. En su registro europeo, el Ministerio de Sanidad español actuó por primera vez como estado miembro de referencia.

Actualmente, prácticamente todo el proceso de fabricación de Enantyum® se lleva a cabo en la planta de Badalona y se han producido más de 770 millones de dosis.

Este compromiso de Menarini España con la investigación del dolor también se plasmó en la creación de la Cátedra del dolor junto a la Universitat Autònoma de Barcelona (UAB) y el Institut Municipal d'Assistència Sanitària (IMAS) para resolver problemas clínicos relacionados con la fisiopatología del dolor y su adecuado tratamiento.

"Menarini destina el 10% de su presupuesto anual a I+D+i"

## Nace la *joint venture* vaxynethic

- En 2016, Menarini NewTech y la empresa de tecnologías para la producción de vacunas conjugadas Biosynth han constituido la *joint venture* VaxYnethic, cuyo objetivo es desarrollar una tecnología nueva que permita a los investigadores acelerar los procesos de fabricación de productos biofarmacéuticos, así como cooperar con otros agentes del mercado para reducir el tiempo de producción de las vacunas y satisfacer de este modo la demanda siempre creciente de estos productos a escala mundial.
  El interés de Menarini por la alta tecnología no es nada nuevo. En 2013, Grupo Menarini Internacional adquirió Silicon Biosystems, una start up que opera en el ámbito de la medicina personalizada y propietaria de la patente del sistema DEPArray™, que permite a los investigadores llevar a cabo un análisis preciso de las células tumorales raras. Posteriormente, en 2014, se fundó Menarini Biomarkers, una compañía que actualmente realiza proyectos de investigación sobre biomarcadores nuevos para el desarrollo de una medicina personalizada con la ayuda del sistema DEPArray™.

**EL SISTEMA DEPARRAY™ PERMITE A LOS INVESTIGADORES HACER UN ANÁLISIS PRECISO DE LAS CÉLULAS TUMORALES RARAS**

### 1.3 PRODUCCIÓN FARMACÉUTICA

La planta de fabricación de Menarini en Badalona ocupa 12.000 m² e integra todas las fases que estructuran el proceso de producción de los medicamentos, fabricando 60 millones de unidades anuales.

Dispone de cuatro secciones para la elaboración de formas farmacéuticas sólidas (orales), semisólidas y líquidas (tópicas y orales), y para su acondicionamiento final.

La fábrica de Menarini España se rige por las normas internacionales GMP y GLP, que son normativas legales de obligado cumplimiento para la industria farmacéutica.

### 1.4 LA CALIDAD ES LO PRIMERO

Menarini España, como grupo farmacéutico consciente de sus responsabilidades en el cuidado de la salud y el bienestar de las personas, cuenta con un sistema integrado de gestión de la calidad, prevención de riesgos laborales y medio ambiente gestionado por la unidad de calidad.

Dicho sistema parte de su política de gestión de calidad, prevención de riesgos laborales y medio ambiente, que establece como finalidad última «poner en el mercado medicamentos de alta calidad y de utilidad social».

En base a esta política y al sistema integrado de gestión, Grupo Menarini España mantiene

elevados estándares de calidad desde la I+D+i, pasando por la selección de los proveedores de materias primas, el entorno de fabricación, la distribución y la promoción de sus productos.

Fruto de este esfuerzo, desde junio del 2000 mantiene la certificación de cumplimiento de la norma ISO 9001 para sus actividades de desarrollo, fabricación y comercialización de medicamentos (https://www.menarini.es/images/documents/ISO9001.pdf.)

Además, la compañía cumple con las normas de correcta fabricación (NCF o GMP), todos los medicamentos que comercializa en España están incluidos en un programa de buenas prácticas de farmacovigilancia (BPFV o GFP) y todas las actividades relacionadas con los ensayos clínicos se llevan a cabo dentro del marco normativo de las buenas prácticas clínicas (BPC o GCP).

Una prueba irrefutable de la aplicación de estos altos estándares de calidad es que, en sus más de 50 años en España, Menarini no ha registrado ningún problema de seguridad que haya requerido la retirada de alguno de sus medicamentos del mercado.

De hecho, cada centro de producción de Menarini es inspeccionado una media de ocho veces al año por las autoridades y por la propia compañía, y los técnicos de laboratorio reciben una media de 35 horas de formación al año. Además, la selección de un principio activo y/o de los excipientes (sustancia inerte que se mezcla con los medicamentos para darles consistencia, forma, sabor u otras cualidades que faciliten su dosificación y uso) puede tardar más de un año pa encontrar los más adecuados y de mayor calidad.

Menarini trabaja para asegurar una elevada adherencia al tratamiento proporcionando a los profesionales de la salud información científica para que su conocimiento sobre el producto sea completo y exhaustivo.

Mantiene una comunicación proactiva y fluida con la comunidad sanitaria para obtener el *feedback* sobre sus productos, supervisando todas las reacciones adversas.

"En sus más de 50 años en España, Menarini no ha registrado ningún problema de seguridad que haya requerido la retirada de alguno de sus medicamentos del mercado"

## 1.5 COMPORTAMIENTO ÉTICO

El perfil ético de Menarini se ve reflejado en la concepción de su misión, visión y valores.

- **Misión**: «Nuestra razón de ser son las personas, buscar una solución para cada enfermedad y proporcionar más salud y mejor calidad de vida».

- **Visión**: «Queremos ser una compañía líder comprometida con la vida de las personas, que impulse iniciativas innovadoras que generen conocimiento y aporten más salud».

- **Valores**:
  - «Centrados en las **personas**, nuestro mejor activo. Juntos hemos construido nuestra identidad y juntos construimos nuestro futuro».
  - «**Innovación**, creatividad, dinamismo y versatilidad, nos ayudan a afrontar nuevos retos y a generar oportunidades».
  - «**Excelencia**: trabajamos cada día para alcanzar el máximo nivel de calidad cumpliendo rigurosamente los procedimientos y apostando por la formación en un proceso de mejora continua».
  - «**Responsabilidad**: somos responsables con la sociedad, con nuestros trabajadores y con nuestro entorno».

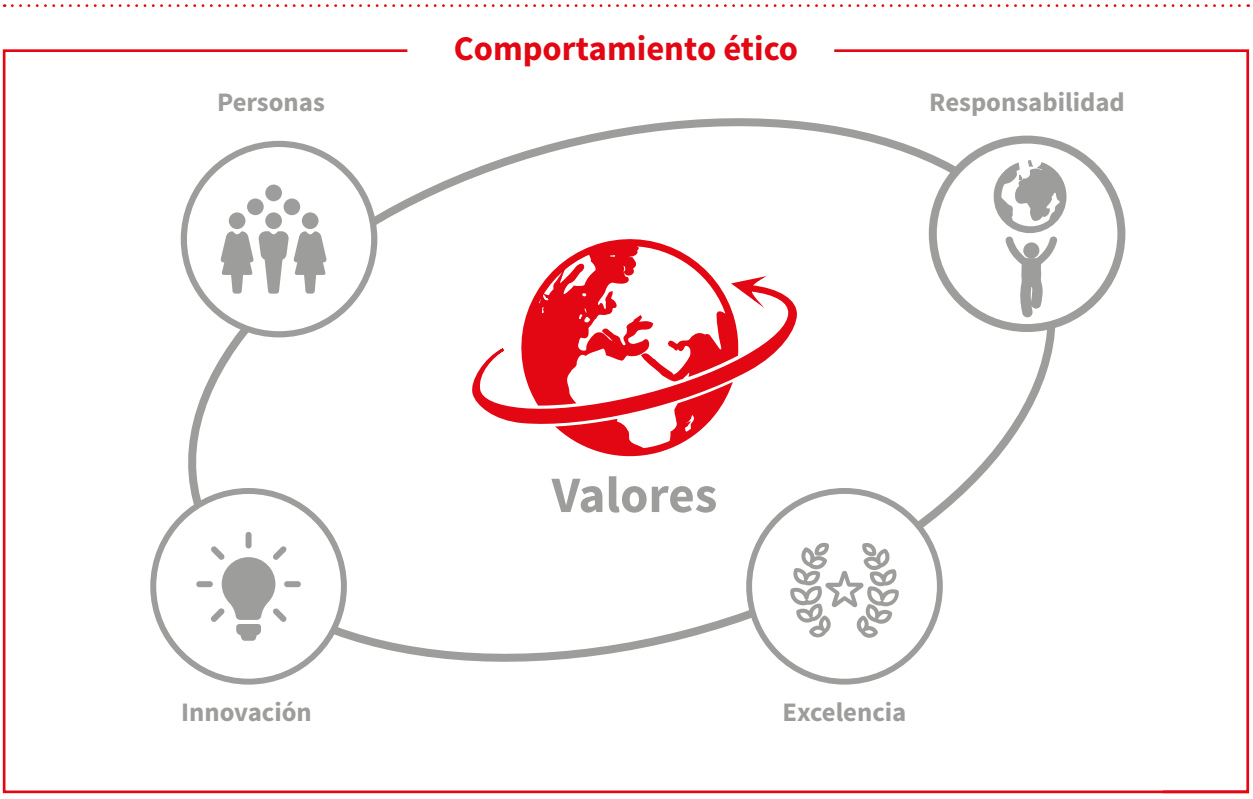

## CÓDIGO DE CONDUCTA DEL GRUPO MENARINI

El código de conducta de Grupo Menarini establece las pautas de comportamiento a seguir por todos los empleados y directivos de la Organización, así como proveedores y terceros que actúan en nombre y por cuenta de Menarini a nivel global para todas las compañías que integran Grupo Menarini Internacional.

*Puedes acceder al código de conducta de Grupo Menarini en:*

https://www.menarini.es/images/documents/codigo-de-conducta-grupo-menarini-internacional.pdf

MENARINI

## CÓDIGO ÉTICO DE MENARINI ESPAÑA

La carta de compromiso de Menarini España, aprobada por el consejo de administración, establece: «Nuestro interés es, junto al cumplimiento de las leyes y las normativas vigentes del sector, promover e integrar comportamientos y valores éticos acordes con las buenas prácticas de la industria farmacéutica. Por ello, desde mayo de 2013, nuestra plantilla y colaboradores se han comprometido a respetar los valores recogidos en nuestro código ético».

«Nuestro código ético dispone que todas las actividades realizadas por empleados, directivos y/o colaboradores deberán desarrollarse con la máxima honestidad, integridad y buena fe, asegurando el cumplimiento legal, normativo y la competencia leal. Asimismo, nos comprometemos a respetar, en todo momento, los legítimos intereses de clientes, empleados, socios y de las comunidades en las que nos encontremos presentes», añade.

Precisamente, este código ético de Menarini España incluye una serie de principios de actuación respecto a temas como la lucha anticorrupción, la transparencia, la libre competencia, el medio ambiente, la salud y seguridad de sus medicamentos, el comportamiento ético y profesional, y la relación con los proveedores, terceros y profesionales/organizaciones sanitarias.

La filial española lleva a cabo periódicamente acciones formativas a sus empleados y colaboradores sobre el contenido del código ético y las políticas que lo desarrollan para garantizar su pleno conocimiento, su correcta aplicación y su respeto.

Además, dispone de un canal de comunicación con el comité ético para poner en conocimiento, investigar, sancionar y corregir aquellos actos susceptibles de comprometer los valores de Menarini cometidos por los empleados y/o colaboradores de la compañía o cualquier tercero relacionado con la compañía.

## CÓDIGOS DEONTOLÓGICOS

Según su carta de compromiso, «Grupo Menarini España, al igual que Grupo Menarini Internacional, ha adquirido un rol activo de participación en el seno de los órganos de autorregulación del sector farmacéutico y de la industria de los medicamentos innovadores».

Así, la filial española está adherida al código de buenas prácticas de la industria farmacéutica de la Asociación Nacional Empresarial de la Industria Farmacéutica española (Farmaindustria) (https://www.menarini.es/images/etica/codigo_buenas_practicas.pdf) y al código de normas deontológicas la asociación para el autocuidado de la salud (ANEFP) (https://www.menarini.es/images/etica/codigo_normas_deontologicas.pdf), siendo miembro activo de ambas organizaciones.

"Grupo Menarini España ha adquirido un rol activo de participación en el seno de los órganos de autorregulación del sector farmacéutico y de la industria de los medicamentos innovadores"

# 02 Mejorando la calidad de vida del paciente

La carta de compromiso de Menarini España establece que «nuestro compromiso ético se extiende a los pacientes, que se benefician de nuestros medicamentos y productos, contribuyendo a la prevención, diagnóstico y tratamiento de sus enfermedades y a la mejora de su calidad de vida».

## 2.1 NUEVOS LANZAMIENTOS

Ya hemos visto la fuerte apuesta de Menarini por la innovación y el desarrollo. Ello se traduce en un amplio portfolio de productos y soluciones.

Así, por ejemplo, en 2015 Menarini España lanzó al mercado una nueva presentación de su analgésico Enantyum® (dexketoprofeno trometamol) en forma de cápsulas. Con este lanzamiento, la compañía amplía el abanico de presentaciones de este medicamento, que también está disponible en comprimidos, granulado, solución oral, inyectable y gel.

El analgésico de Menarini es uno de los más prescritos para el tratamiento del dolor musculoesquelético, la dismenorrea y el dolor dental. De hecho, fue seleccionado como el mejor medicamento en la especialidad de cirugía ortopédica y traumatología según el ranking 2014 del Monitor de Reputación Sanitaria elaborado por MERCO.

### 20 años de Enantyum®

- Investigado y desarrollado en España.
- Exportado a más de 50 países.
- Registrado en todos los estados miembros de la UE.
- Eficacia analgésica mostrada en 35 ensayos clínicos.
- Tratamiento de primera línea en el alivio del dolor leve o moderado.
- Seguridad mostrada en un estudio de cohortes en 7.337 pacientes.
- Rápida entrada en la circulación sistémica y elevada capacidad para penetrar en el sistema nervioso central.
- 5 presentaciones adaptadas a las distintas necesidades de uso.
- La administración en forma de sal de trometamol contribuye a su rápido inicio de acción.
- Efecto analgésico significativamente superior a ibuprofeno en la primera hora.

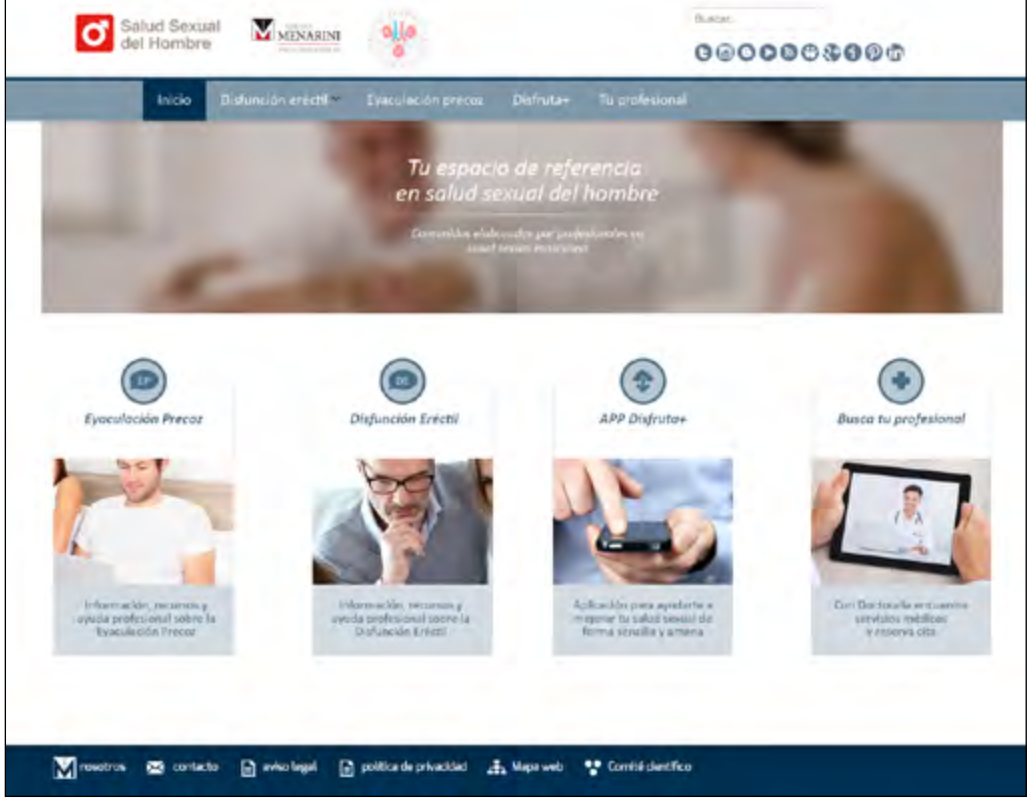


**DIABETES TIPO 2**

En 2015, Menarini España y Takeda Farmacéutica España firmaron un acuerdo de colaboración para la promoción en exclusiva en España de tres nuevos medicamentos para el tratamiento de la diabetes tipo 2.

Se trata de Vipidia® (alogliptina), Vipdomet® (alogliptina y metformina) e Incresync® (alogliptina y pioglitazona). Todos ellos contienen el principio activo alogliptina, indicado para mejorar el control glucémico en combinación con otros medicamentos hipoglucemiantes, dieta y ejercicio en pacientes adultos con diabetes tipo 2.

Menarini lleva a cabo de manera exclusiva todas las actividades promocionales y de información a la comunidad científico-médica de los tres medicamentos, mientras que Takeda realiza la distribución de los mismos.

Para Salvador Pons, consejero general-manager de Grupo Menarini, «la firma de este acuerdo de licencia es motivo de gran satisfacción, ya que establecemos una colaboración con una compañía como Takeda, que es líder mundial en I+D. Al mismo tiempo, nos permite poner a disposición de pacientes y profesionales sanitarios una nueva opción terapéutica para el tratamiento de la diabetes, complementando nuestro amplio portfolio en factores de riesgo cardiovascular y pensando siempre en un futuro mejor para la salud de las personas».

Según Ignacio González, director general de Takeda España, «este acuerdo con la compañía Menarini España viene a reforzar el objetivo que persigue Takeda de responder a las diversas necesidades de los pacientes, a quienes situamos siempre en el centro de todas nuestras actividades, mediante la innovación en medicina».

"En 2015, Menarini España lanzó Enantyum® en forma de cápsulas, que destaca por su rápida velocidad de absorción"

## 2.2 CONCIENCIACIÓN Y FORMACIÓN

El compromiso con el paciente de Menarini no se centra únicamente en el medicamento sino que además lleva a cabo una serie de iniciativas de concienciación y educación en salud para que éste pueda mejorar su calidad de vida.

Así, su web contiene una sección de consejos (https://www.menarini.es/pacientes/consejos.html) sobre alergia, dermatología, nutrición, reumatología, factores de riesgo cardiovascular, analgesia, diabetes y viajar con salud. Menarini España también cuenta con la web de ayuda para el tratamiento de la eyaculación precoz www.enelmomentojusto.es.

## "La app Disfruta + y la web www.saludsexualhombre.es ayudan a los pacientes a mejorar su vida sexual"

Además, con el objetivo de mejorar la salud sexual masculina, Menarini ha puesto en marcha en 2016 dos herramientas digitales: la app Disfruta + y la web www.saludsexualhombre.es.

La app Disfruta + está dirigida a hombres que quieran mejorar su vida sexual o que deseen consultar un problema con el urólogo de forma rápida y cómoda. Los contenidos han sido elaborados por la Dra. Isorna Retamino, médico de familia, sexóloga y Premio Nacional de Sexología en 2008, y están avalados por la Asociación Española de Andrología, Medicina Sexual y Reproductiva (ASESA).

La aplicación cuenta con una consulta virtual para que el usuario pueda evaluar su salud sexual y buscar la ayuda de un especialista en caso de necesidad. Incluye tres tests sobre actividad sexual, eyaculación precoz y disfunción eréctil que el paciente puede completar. Además, el programa permite enviar directamente los resultados al urólogo, de modo que el especialista tendrá la información necesaria sobre el caso antes de la visita.

La app también ofrece consejos prácticos para mejorar el bienestar sexual, con información sobre eyaculación precoz, falta de deseo, uso de fármacos o disfunción eréctil, entre otros temas.

Por otra parte, la web www.saludsexualhombre.es ofrece contenidos sobre bienestar sexual y salud masculina desarrollados por un equipo multidisciplinar de profesionales (dietistas, especialistas en actividad física, psicólogos, médicos generales y urólogos) liderados por el andrólogo Dr. Eduard García Cruz, del Hospital Clínic de Barcelona, y avalados por la Sociedad Catalana de Urología.

Otro ejemplo es la segunda edición de la campaña «Un paso + en la gota», puesta en marcha en 2016 por Menarini España, la Sociedad Española de Reumatología (SER) y la Coordinadora Nacional de Artritis (ConArtritis) y Grupo Menarini España.

El objetivo de esta iniciativa es concienciar a la población sobre esta problemática, que se ha convertido en la principal causa de artritis en varones. En España, los casos de gota han aumentado un 50% en las dos últimas décadas y hoy su prevalencia aumenta hasta el 5% en hombres mayores de 70 años. El 97% de las personas que sufren gota suelen ser varones con una edad media de 54 años.

Concretamente, en el marco de «Un paso + en la gota» se ha impulsado el primer estudio realizado con personas que sufren gota. Según los resultados de la encuesta, un tercio de los españoles con gota ve afectada su actividad diaria a causa de esta dolencia.

Aunque el 70% de los personas con gota asegura que han cambiado sus hábitos en su vida diaria, un 37% se cuida únicamente cuando está sufriendo un ataque. En este sentido, el 80% de las personas con gota se preocupan en llevar una alimentación más equilibrada y sólo el 45% se preocupan de la misma forma por el ejercicio físico.

Según el 70% de los pacientes, las comidas copiosas y el exceso de alcohol pueden desencadenar crisis gotosas. En cuanto a las tareas cotidianas, un tercio de los encuestados afirma que la gota les impide realizarlas. Actividades como planchar, hacer la comida, salir con los amigos o cenar con la pareja resultan muy complicadas para ellos. Los ataques agudos de gota provocan bajas laborales en un 40% de los pacientes.

Bertín Osborne ha sido, por segunda vez, padrino de esta iniciativa. El cantante y presentador ha explicado durante la presentación su propia vivencia de esta dolencia.

# 03 Buscando el bienestar del empleado

Menarini España busca la excelencia como empleador, apostando por la estabilidad laboral, la salud y la seguridad laboral, la formación continua, la igualdad, la diversidad y la conciliación.

## 3.1 PERFIL DE LA PLANTILLA

Menarini España está comprometida con el fomento y el mantenimiento del empleo. De hecho, la contratación de nuevos empleados ha sido constante y nunca se ha llevado a cabo una reducción de plantilla. A finales de 2015, su equipo humano ascendía a 717 personas. Además, promueve que este empleo sea de calidad. Así, el 95% de los contratos son indefinidos.

**Distribución de la plantilla de Menarini España por áreas:**

- Manufacturing: 24,4%
- RRHH: 1%
- Gestión financiera: 7,2%
- +D: 3%
- Gestión comercial: 10,2%
- Red comercial: 54,2%

| Distribución de la plantilla de Menarini España por edad y sexo (2016) | | | |
|---|---|---|---|
| | **Hombres** | **Mujeres** | **Total general** |
| De 20 a 29 años | 12 | 28 | 5,50 % |
| De 30 a 39 años | 88 | 109 | 27,13 % |
| De 40 a 49 años | 198 | 99 | 40,90 % |
| De 50 a 59 años | 138 | 54 | 26,44 % |
| TOTAL | 436 | 290 | 726 % |

"En Menarini España, el 95% de los contratos son indefinidos"

### 3.2 CUIDANDO LA SALUD DE LOS EMPLEADOS

La política de gestión de calidad, prevención de riesgos laborales y medio ambiente de Menarini España considera «fundamental la estricta observancia de todas las medidas necesarias de seguridad en el trabajo, de prevención de riesgos laborales y de cuidado de la salud, basando nuestras actuaciones, entre otras, en los resultados de la evaluación de riesgos de la empresa».

## Cambio un cigarrillo por una manzana

- Menarini España se sumó al Día Mundial sin Tabaco, que se celebró el 31 de mayo, a través de una actividad dirigida a sus empleadosy empleadas. La iniciativa consistió en invitarles a cambiar un cigarrillo por una manzana y compartir este acto simbólico en las redes sociales con el hashtag #DiaMundialSinTabaco.
- Esta acción también nace del compromiso de Menarini con la calidad de vida de las personas con enfermedad pulmonar obstructiva crónica (EPOC), asma y otras afecciones pulmonares para las cuales el tabaquismo es uno de los principales aceleradores.

De hecho, la filial española ha implantado un sistema de gestión de la seguridad y la salud en el trabajo, que le permite eliminar, los riesgos laborales de sus trabajadores y de otras partes interesadas, al tiempo que los somete a un ciclo de mejora continua.

Desde el 2005, Menarini España mantiene la norma OHSAS 18001 para los ámbitos de desarrollo, fabricación y comercialización de medicamentos, siendo una de las primeras empresas del sector en obtener dicho certificado (https://www.menarini.es/images/documents/OHSAS_18001.pdf).

El índice de incidencia de Grupo Menarini España es de 1.395 cuando la media en España según el Ministerio de Empleo y Seguridad Social es de 3.252, de 4.956 en la industria manufacturera y de 5.168 en la industria.

El índice de incidencia relaciona el número de accidentes con el número medio de personas expuestas al riesgo, es decir de 100.000 trabajadores 1.395 han sufrido un accidente de trabajo en  Menarini España.

### 3.3 FORMACIÓN LABORAL

La política de gestión de calidad, prevención de riesgos laborales y medio ambiente de Menarini España contempla la promoción de la «formación profesional continuada de nuestra plantilla como herramienta fundamental para la mejora continua, contribuyendo a acrecentar la responsabilidad de todos en materia de calidad, de prevención de riesgos laborales y de protección del medio ambiente».

**Horas de formación de la plantilla (2016):**

- 40% idiomas (inglés, italiano y portugués)
- 4% informática
- 6% formación general (prevención laboral, calidad, medioambiente, etcétera.)
- 50% formación técnica (finanzas, legal, ventas, laboratorio, etc.)

LLOYD'S REGISTER · LRQA
OHSAS 18001

"Desde el 2005, Menarini España mantiene la OHSAS 18001 en el desarrollo, fabricación y comercialización de medicamentos"

| Horas de formación en Menarini España durante 2016 (sede + comercial training) | | | | |
|---|---|---|---|---|
| | **Hombres** | **Mujeres** | **Hombres %** | **Mujeres %** |
| Horas de formación | 17.273 | 17.341 | 49,90% | 50,10% |
| Asistentes | 641 | 536 | 54,46% | 45,54% |
| Plantilla | 433 | 275 | 61,16% | 38,84% |
| Promedio horas/persona (48,88 h.) | 39,89 | 63,06 | - | - |
| Promedio horas/asistente (29,41 h.) | 26,95 | 32,35 | - | - |

"En Menarini contemplamos la formación profesional continuada de nuestros empleados"

## 3.4 IGUALDAD, DIVERSIDAD Y CONCILIACIÓN

En línea con los principios generales que establece el código ético de Menarini, la compañía está comprometida con en el desarrollo de políticas que integren la igualdad de trato y oportunidades entre hombres y mujeres, sin discriminar directa o indirectamente por razón de sexo. Así, en la compañía se establece la igualdad de oportunidades como un principio estratégico, de acuerdo con la ley orgánica 3/2007, de 22 de marzo, para la igualdad efectiva entre mujeres y hombres.

En todos y cada uno de los ámbitos en que se desarrolla la actividad de la empresa –selección, promoción, política salarial, formación, condiciones de trabajo y empleo, salud laboral, ordenación del tiempo de trabajo y conciliación– Menarini cumple y hace cumplir el principio de igualdad de oportunidades entre hombres y mujeres, atendiendo de forma especial a la discriminación indirecta, entendiendo por ésta «la situación en que una disposición, criterio o práctica aparentemente neutros, pone a una persona de un sexo en desventaja particular respecto a personas de otro sexo».

De hecho, Menarini España ha elaborado un plan de igualdad que propone acciones y objetivos a alcanzar en materia de igualdad de trato y oportunidades entre hombres y mujeres. Las principales líneas de trabajo del plan son:

- Compromiso de la dirección con la igualdad de género.
- Constitución de la comisión de igualdad formada por representantes de la compañía y del comité de empresa.
- Comunicación interna y externa del compromiso de la compañía con la igualdad de género.

"Menarini España cuenta con un plan de igualdad"

| Proporción de hombres y mujeres en Menarini España (2016) | H | M | % H | % M |
|---|---|---|---|---|
| Total plantilla | 438 | 279 | 61,09% | 38,91% |
| Dirección | 12 | 2 | 85,71% | 14,29% |

BARCELONA
LUNG CONFERENCE
BOSTON
on Airway Diseases
HALLENGING CONCEPTS IN AIRWAY
SEASE PATHOBIOLOGY 2015

# 04 Trabajando en línea con los profesionales de la salud

Menarini mantiene un firme compromiso con los profesionales sanitarios, apoyando su formación continua y una amplia gama de encuentros en los que se intercambian experiencias y se ponen de relieve los últimos avances terapéuticos.

## 4.1 MENARINI CONECTAD@

Menarini es una compañía pionera en aplicar las tecnologías de la información y comunicación (TIC), y los medios digitales en el ámbito de la salud para dar respuestas a las necesidades de profesionales y pacientes. De hecho, en 1996 fue la primera compañía farmacéutica con dominio propio en España: www.menarini.es. Seis años después se convirtió en la primera web del sector con el sello Web Médica Acreditada del Colegio Oficial de Médicos de Barcelona, acreditando de esta manera la calidad y el rigor de sus contenidos de salud.

En 2010, Menarini España ya contaba 12 sitios web y un canal de YouTube, y empezó a experimentar con nuevas herramientas digitales aplicadas a la formación.

Desde 2013, la compañía viene desarrollando un intenso trabajo en el campo de las aplicaciones móviles de salud, convirtiéndose en el primer laboratorio en España en conseguir el distintivo «AppSaludable» que otorga la Junta de Andalucía en reconocimiento por su app Salud 2.0.

Éstas son las principales apps que ha desarrollado Menarini España:

### RIESGO CARDIOVASCULAR

- **Appteca** (http://appteca.es/): La Appteca es una biblioteca de aplicaciones móviles de apoyo para el abordaje integral del paciente cardiovascular: desde cálculo de su riesgo cardiovascular, hasta su diagnóstico, tratamiento y seguimiento. Desarrolladas por la Sociedad Española de Cardiología (SEC) y la Sociedad Española de Médicos Generales y de Familia (SEMG), con el patrocinio de Menarini, la Appteca busca ayudar en la resolución de dudas que surgen en la práctica clínica y cubrir las necesidades del profesional en la asistencia a sus pacientes.

  Esta biblioteca nace con seis aplicaciones: riesgo cardiovascular, ECG práctico, semiología clínica, insuficiencia cardiaca, ecocardiografía e hipertensión arterial.

- **Cardiovascular Congresos**: Esta app es una agenda para profesionales de la salud que necesitan estar al día de lo que acontece en la especialidad de cardiología. Permite acceder a la información sobre congresos y eventos relacionados con esta especialidad.

- **Gestión de Pacientes Ambulatorios en Cardiología:** Esta app gratuita de la Sociedad Española de Cardiología, disponible únicamente para tabletas, ayuda a consensuar aspectos de práctica clínica ambulatoria en cardiología en los que la medicina basada en la evidencia no ofrece respuesta.

**ALERGIA/RESPIRATORIO/DERMATOLOGÍA:**

- **Resalderm Congresos Médicos**: Esta app de Menarini es una agenda para profesionales de la salud que necesitan estar al día sobre lo que acontece en las especialidades de alergia o dermatología. Permite acceder a la información sobre congresos y eventos relacionados con estas especialidades.

**FARMACIA:**

- **TriviFarma:** Se trata de un juego de preguntas tipo trivial sobre Salud 2.0 dirigido principalmente a farmacéuticos de oficina de farmacia, aunque puede resultar útil para todo aquel profesional de la salud interesado en adquirir conocimientos sobre salud 2.0. y herramientas digitales.

- **UniversalPharmacist Speaker 2.0:** Esta app de Menarini y Universal Doctor facilita la comunicación multilingüe entre farmacéuticos y pacientes. La aplicación, a la que puede accederse tanto a su versión web como a su versión móvil (para iOS y Android), facilita la comunicación entre boticarios y población extranjera que no hable español de manera sencilla y dinámica a través de pantallas con diferentes pop-up de preguntas y respuestas específicas.

  Además, incorpora traducciones con audio que incluyen frases sobre el motivo de la visita, los síntomas, la dispensación, consejos frecuentes, posibles efectos secundarios y actividades preventivas. Todo el contenido está disponible hasta en 12 idiomas: inglés, francés, alemán, árabe, árabe marroquí, chino, italiano, polaco, portugués, rumano, ruso y neerlandés.

Esta app recibió el premio Mejores Ideas 2014 en la categoría de salud otorgado por la revista *Actualidad Económica*. Dichos galardones reconocen las ideas más innovadoras en diferentes ámbitos empresariales. En 2015, UniversalPharmacist Speaker 2.0 lanzó su segunda versión con novedades que facilitan el acceso a la plataforma, sin necesidad de código, y la impresión de consejos de salud en diferentes idiomas.

**SALUD SEXUAL**

- **AndroUro Congresos Médicos:** Es una agenda para profesionales de la salud que incluye los principales encuentros y novedades de las especialidades de andrología y urología.
- **Disfruta +**: Esta aplicación pretende ayudar a mejorar la salud sexual de las personas con un lenguaje claro y sencillo. Está avalada por la Asociación Española de Andrología, Medicina Sexual y Reproductiva (ASESA) y ha sido reconocida por Diario Médico como una de las «mejores ideas de 2016».

**SALUD DIGITAL**

- **Salud 2.0 entre profesionales**: Es una guía multimedia que permite conocer cómo la web 2.0 está transformando la salud a través artículos y vídeos relacionados con la Web 2.0 y la salud móvil, de la mano de expertos y referentes españoles.

Boletín enRÉDate: Esta newsletter mensual informa sobre las principales noticias de Menarini España (https://www.menarini.es/sala-de-prensa/enredate.html).

### 5.1.1 CONTRA EL AISLAMIENTO DIGITAL

En 2014, tras comprobar que la brecha digital en el sector sanitario era mayor que en otros sectores, Menarini España decidió dar respuesta a este problema poniendo en marcha dos proyectos con el objetivo de reducir la brecha digital en salud.

Con este abordaje integral, la compañía quiere ser motor para que la eSalud sea una realidad en España.

**«JUNTOS CONTRA EL AISLAMIENTO DIGITAL»**

www.contraelaislamientodigital.com

El proyecto «Juntos contra el aislamiento digital» pretende facilitar a personas y entidades un modelo de aplicación de iniciativas digitales en salud (*eHealth*) que permita dar respuesta a sus inquietudes y necesidades. Con esta intención, Menarini quiere impulsar un movimiento a favor de la reducción de la brecha digital en el ámbito de la salud.

Esta iniciativa, conocida en el sector como movimiento #sherpas20, está integrada actualmente por diez grupos (medicina, enfermería, farmacia, fisioterapia, instituciones sanitarias, sociedades científicas, industria farmacéutica, pacientes, comunicadores de salud y un grupo mixto, formado por diferentes profesionales no representados en los anteriores colectivos).

Cada uno de estos grupos está liderado por un Sardar Sherpa y formado por cuatro sherpas seleccionados por consenso. Así, el proyecto cuenta actualmente con un total de 70 referentes de la eSalud en España que actúan como embajadores y embajadoras del movimiento contra el aislamiento digital.

"El proyecto «Juntos contra el aislamiento digital» cuenta actualmente con 70 referentes de la eSalud en España que actúan como embajadores y embajadoras del movimiento #sherpas20"

## Encuentros #SHERPAS20

Menarini lleva a cabo diversos encuentros en el marco de la iniciativa #sherpas20 para impulsar el networking y compartir conocimientos. Éstos son algunos de ellos:

- **Abril 2015**
  II Jornadas de eSalud Asturias
- **Mayo 2015**
  Presentación en Madrid del informe «Propuestas para reducir la brecha digital en salud»
- **Mayo 2015 y septiembre 2016**
  Health 2.0 Barcelona
- **Mayo 2015**
  Jornada de eHealth/TICs Murcia
- **Junio 2015**
  LXXX Congreso Nacional de Urología
- **Noviembre 2015**
  eHealth Bilbao 2015
- **Junio 2016**
  I Jornadas de Medicina y Nuevas Tecnologías de Semergen
- **Octubre 2016**
  Desayuno digital NUTECOM anefp
- **Noviembre 2016**
  XXXVII Congreso de la Sociedad Española de Medicina Interna

**ConTIC**

www.conticsalud.com

Grupo Menarini se ha planteado una reflexión relativa a las expectativas e inquietudes actuales y futuras de los pacientes y usuarios a través del proyecto ConTIC. Esta reflexión, articulada en forma de debate a través de la celebración de foros en los que han participado cerca de 70 expertos sanitarios españoles y los denominados Foros ConTIC, ha desgranado la manera en los que las TIC han supuesto un elemento de innovación y eje de integración del nuevo modelo asistencial con los diferentes participantes en el cuidado de la salud.

Las conclusiones de este debate se han plasmado en el informe *La contribución de las TIC en la optimización del sistema de salud y la atención al paciente emergente*, presentado en 2015.

Según este documento, las TIC se vislumbran como uno de los principales motores de cambio del sistema sanitario y su paulatina implantación se considera clave para configurar un modelo asistencial sostenible a medio y largo plazo.

La necesidad de dar respuesta al denominado «paciente emergente», más formado, usuario de las TIC, con más expectativas respecto a la respuesta del sistema sanitario y más exigente, hacen de las TIC el punto de inflexión que puede determinar la diferencia, en términos de mejora, de la productividad, optimización de los recursos y eliminación de bolsas de ineficiencia. Sin embargo, la integración de las TIC en la práctica diaria sanitaria no avanza al ritmo previsible si se compara con la evolución observada en otras áreas de actividad, según el informe.

Además de la rigidez del sistema de salud, el informe ConTIC identifica otras barreras para la implantación de las TIC, como la resistencia al cambio, la escasez de recursos humanos y tecnológicos para desarrollar los proyectos, y la falta de estrategia y planificación de políticas.

Precisamente, en octubre de 2015, Menarini presentó este informe en la Jornada «TIC en Salud en Andalucía», celebrada en Granada y organizada por la Escuela Andaluza de Salud Pública (EASP) de la Consejería de Salud de Andalucía.

«El objetivo del informe conTIC ha sido recabar el análisis de los diferentes agentes del sector sobre los retos a los que se enfrenta el actual sistema de salud y analizar la contribución de las TIC en la búsqueda de soluciones», señaló Javier Hidalgo, director de relaciones institucionales de Menarini.

Por su parte, Joan Carles March, director de la Escuela Andaluza de Salud Pública (EASP) de la Consejería de Salud de Andalucía, señaló que «el uso óptimo, integrado y estandarizado de las TIC mejora la formación, la atención sanitaria y la gestión en términos tanto de calidad como de eficiencia».

"Menarini ha presentado el informe *La contribución de las TIC en la optimización del sistema de salud y la atención al paciente emergente*, que plasma la aportación de 70 expertos en eSalud"

"Recabar el análisis de los diferentes agentes del sector sobre los retos a los que se enfrenta el actual sistema de salud ha sido el objetivo del informe conTic"

## Las 10 prioridades de la esalud en España

Menarini ha presentado en 2016 las *10 áreas prioritarias de actuación para la contribución de las TIC en la optimización del sistema de salud y la atención al paciente emergente* a partir de conclusiones del informe *La contribución de las TIC en la optimización del sistema de salud y la atención al paciente emergente*. Son las siguientes:

- Impulsar la interoperabilidad de bases de datos para facilitar el acceso a la información, integrada y compartida.
- Evidenciar los resultados en salud a través de programas de investigación sobre el impacto de las TIC.
- Instaurar las TIC en las estrategias de enfermos crónicos como un elemento fundamental en la atención a la cronicidad.
- Diseño de programas de desarrollo e implantación de TIC en salud con perspectivas a medio-largo plazo, permitiendo a los gestores de salud integrarlos y analizarlos en los presupuestos anuales.
- Formación de los profesionales por parte de las organizaciones en el acceso, uso de las TIC y de sus beneficios en la mejora de la eficiencia y resultados en salud.
- Iniciar programas asociados a las TIC que fomenten el autocuidado y hábitos saludables por parte de la población, favoreciendo la educación para la salud.
- Establecer medidas para reducir la resistencia al cambio de los profesionales sanitarios y de los agentes de salud.
- Promover el uso de programas de telemedicina para permitir la interacción entre paciente y profesional sanitario reduciendo las fronteras geográficas y temporales
- Flexibilizar las estructuras sanitarias con el fin de poder adoptar y adaptarse a los avances tecnológicos.
- Mayor voluntad política e inversión en TIC en el área de salud, con una visión a medio y largo plazo.

Carlos Arenas, gerente del Área IX Vega Alta del Segura en el Servicio Murciano de salud y miembro de la junta directiva de la Sociedad Española de Directivos de la Salud (SEDISA), vaticinó que «el paciente emergente influirá de forma decisiva en la sostenibilidad del sistema de salud haciéndolo más eficiente. Es un factor fundamental para vencer la tradicional rigidez del sistema sanitario; si el sistema público de salud se sigue resistiendo al cambio perderá legitimidad porque no ofrecerá un buen servicio».

Para Miguel Ángel Máñez, economista, directivo de hospital y experto en e-health, «se hace imprescindible identificar las áreas prioritarias para implantar y desarrollar proyectos sanitarios ligados a las TIC, así como la actitud favorable por parte de los agentes decisores hacia estas soluciones tecnológicas».

Estas prioridades están recogidas en las 10 áreas prioritarias de actuación para la contribución de las TIC en la optimización del sistema de salud y la atención al paciente emergente, fruto del consenso de casi medio centenar de profesionales representantes de todos los sectores de salud y comunidades autónomas.

## 4.2 ÁREA CIENTÍFICA

Área científica Menarini se encarga de facilitar formación en salud. Creada en 1990, ha ido aumentando su oferta de cursos y servicios, hasta conseguir que actualmente sea reconocida en el entorno sanitario como uno de los principales organizadores y promotores de actividades de formación continuada dirigidas a los profesionales de la salud.

Área científica Menarini colabora con sociedades científicas, instituciones sanitarias, colegios de médicos y farmacéuticos, y universidades en la organización de cursos de formación presenciales, masters, sesiones y talleres prácticos, conferencias nacionales e internacionales, mesas redondas, actividad on-line y edición de publicaciones propias. En total, realiza aproximadamente unas 2.000 actividades de formación anuales por toda la geografía española.

área científica MENARINI

### 4.2.1 INVOLUCRADOS EN LA FORMACIÓN CONTINUADA

Menarini España colabora en diversas cátedras para dar respuesta a las necesidades formativas de los profesionales sanitarios. Así, por ejemplo, en 2015 firmó un convenio con la Sociedad Española de Neumología y Cirugía Torácica (SEPAR), la Universidad Católica de Murcia (UCAM) y la Fundación Instituto para la mejora de la Asistencia Sanitaria (IMAS) para la constitución de la cátedra de Neumología y Cirugía Torácica UCAM-SEPAR-MENARINI, que se gestiona a través de IMAS.

De hecho, en 2015 Menarini también renovó hasta 2017 su acuerdo con la Universidad de Barcelona (UB) y la Sociedad Española de Medicina Interna (SEMI) para el desarrollo de la cátedra de medicina Interna UB-SEMI-MENARINI.

Durante los cinco años de vida desde que comenzó su andadura en 2011, esta cátedra ha organizado cinco masters de título propio, cada uno de ellos acreditado con 60 créditos ECTS europeos, y dos cursos de extensión universitaria, formando en ellos a más de 2.600 médicos.

Las principales áreas en las que se centra esta cátedra son las propias de la medicina interna: enfermedad cardiovascular, enfermedades autoinmunes sistémicas, enfermedades infecciosas, medicina de urgencia, enfermedades crónicas en pacientes pluripatológicos o metodología de la investigación, entre otras.

Para incrementar esta oferta formativa actual, se ha planificado para los próximos dos años la creación de cuatro nuevos masters de título propio para 1.200 especialistas españoles y un curso de extensión universitaria para 2.000 médicos de familia de toda Latinoamérica.

Menarini también colabora desde 2005 en la cátedra del dolor junto a la Universitat Autònoma de Barcelona (UAB) y el Institut Municipal d'Assistència Sanitària (IMAS), cuyo objetivo es promover el desarrollo de la docencia y de la investigación en el campo de la fisiopatología y del tratamiento del dolor.

Además, Menarini España también colabora en la organización de diversos cursos y talleres. Es el caso del IV curso de formación continuada en dermatología y alergia «Dermatitis atópica del adulto. Un reto común», impartido en 2015 con la colaboración de Área Científica Menarini

**2.600 MÉDICOS, FORMADOS POR LA CÁTEDRA DE MEDICINA INTERNA UB-SEMI-MENARINI**

y el aval de la Sociedad española de alergología e inmunología clínica (SEAIC) y de la Academia española de dermatología y venereología (AEDV).

Uno de los grandes avances que se trató en estas jornadas fue el relacionado con los futuros tratamientos personalizados para la dermatitis atópica. También se abordó el aspecto psicológico de la enfermedad, puesto que la dermatitis atópica suele manifestarse a menudo en partes muy visibles de la piel como la cara, las manos o el cuello.

Además, un total de 80 enfermeros y enfermeras de la Comunidad de Madrid finalizaron en 2015 un curso de formación sobre el control del paciente con EPOC fruto de la colaboración entre Grupo Menarini, el Servicio madrileño de salud (SERMAS) y el Consejo general de enfermería. Durante este curso, los profesionales de enfermería pudieron familiarizarse con las últimas novedades en el tratamiento de esta patología respiratoria.

### 4.2.2 GENERANDO COMUNIDAD MÉDICA Y CIENTÍFICA

Menarini España organiza una gran cantidad de encuentros destinados a la comunidad sanitaria y científica con el objetivo de debatir en torno a las últimas tendencias del sector.

Así, en 2015 se celebró la Barcelona Boston Lung Conference, un encuentro dirigido por los profesores Alvar Agustí, director del Instituto del tórax del Hospital Clínic de Barcelona, y Bartolomé Celli, de la Universidad de Harvard, y que contó con la colaboración de Área Científica Menarini. Esta conferencia reunió alrededor de 200 neumólogos senior y jóvenes para profundizar en los últimos conocimientos de las enfermedades respiratorias de la mano de las primeras figuras internacionales en la materia.

En el marco de dicho encuentro se presentaron nuevas evidencias que relacionan problemas en el desarrollo pulmonar en la infancia con la aparición de enfermedades como el asma, la enfermedad pulmonar obstructiva crónica (EPOC) o la fibrosis quística en la edad adulta. Otro de los temas que se abordaron fue el envejecimiento pulmonar, un proceso normalmente asociado a la edad y que según los últimos estudios está relacionado con la aparición de enfermedades como la EPOC o la fibrosis.

Área Científica Menarini también apoyó las X Jornadas de Actualización en toxicología, organizadas en 2015 por la sección de toxicología del servicio de urgencias del Hospital Clínic de Barcelona y que contaron con el aval científico de la Fundación española de toxicología clínica (FETOC) y del Grupo de trabajo de toxicología de la Societat catalana de medicina d'urgències i emergències (SOCMUETOX).

Los expertos reunidos en Barcelona pusieron de relieve que, a pesar de la creencia popular y de su consideración de «inofensivo», el cannabis es una sustancia que produce daños orgánicos en los consumidores, especialmente en quienes se inician en su consumo con menos de 16 años. Los daños orgánicos que puede producir el consumo de cannabis van desde los neurofisiológicos hasta los problemas respiratorios y cardiovasculares, pasando por alteraciones del sistema endocrino y del sistema inmunitario, entre otros.

"La Barcelona Boston Lung Conference reúne a más de 200 especialistas en neumología cada año para debatir los últimos avances en enfermedades respiratorias"

# 05 Una empresa volcada con su ciudad

Menarini España asume compromisos sociales para conciliar los intereses y procesos de su actividad empresarial con los valores y demandas de la sociedad. Así, está fuertemente implicada con la ciudad donde está ubicada su sede y su fábrica, Badalona, que es además la localidad donde viven muchos de sus empleados y empleadas.

Colabora de manera estrecha con entidades de la ciudad en proyectos de acción social y promoción de la salud, además de impulsar la familiarización de la ciencia entre la juventud.

## 5.1 ACCIÓN SOCIAL

Menarini España mantiene convenios de colaboración con la Fundació Ateneu Sant Roc y Cáritas Diocesana.

La Fundación Ateneu Sant Roc es una entidad de acción social que promueve proyectos socioeducativos en el barrio de Sant Roc, dirigidos a niños, jóvenes y adultos, incidiendo especialmente en los colectivos más vulnerables en riesgo de exclusión social.

De hecho, Menarini colabora en dos de sus proyectos:

- Laila: facilita la integración social de 85 mujeres de diferentes culturas y procedencias.
- Espai Familiar Elna: dirigido a 10 mujeres jóvenes de escasos recursos para reforzar la relación afectiva con sus bebés y su educación.

Menarini España también colabora con Cáritas Diocesana de Barcelona, que acoge y trabaja con personas en situación de pobreza y necesidad. Concretamente, colabora en dos de sus proyectos:

- Folre: centro de acogida diurno para personas sin hogar en Badalona. Ofrece soporte personal y servicios de comedor, orientación sanitaria, ducha, lavandería, consigna y domiciliación de correo.

Càritas

FUNDACIÓ ATENEU SANT ROC

Generalitat de Catalunya
**Departament d'Acció Social i Ciutadania**
**Direcció General d'Atenció a la Infància i l'Adolescència**
**C.R.A.E. Mª Assumpta**

Ajuntament de Badalona

/ Taller Sant Isidre: es un centro socio-ocupacional para personas sin hogar con el objetivo de acompañarlas en la recuperación de su autonomía, teniendo en cuenta sus potencialidades y sus limitaciones. Precisamente, el Taller Sant Isidre elaboró para Menarini las rosas y puntos de libro que regaló durante la Diada de Sant Jordi de 2016, y las postales de Navidad de la compañía.

La empresa también colabora con el Centro Residencial de Atención Educativa Maria Assumpta de Badalona, un centro del Departament de Benestar Social i Familia de la Generalitat de Catalunya que acoge a 44 niños y niñas de 3 a 18 años en situación de desamparo. Hace 19 años que ayudamos al centro organizando un concurso de dibujo y su fiesta de Navidad.

De hecho, el pasado 23 de diciembre, Menarini España asistió como cada año a la fiesta de Navidad de dicho centro. Además de contar con la visita de Papa Noel que trajo regalos para todos, se otorgaron los premios del tradicional concurso de dibujo. Este año han sido los propios empleados de Menarini quienes han decidido, mediante votación, los ganadores. Los niños y educadores del centro también cantaron villancicos y realizaron diferentes actuaciones, para disfrutar después de las risas, juegos y magia de un grupo de animación.

## 5.2 DONACIÓN DE MEDICAMENTOS

Menarini España colabora desde hace nueve años con Farmacéuticos sin Fronteras (FSF), una entidad sin ánimo de lucro que lleva 25 años trabajando para que personas refugiadas, desplazadas y afectadas por por emergencias tengan acceso a los medicamentos y demás productos farmacéuticos que necesiten.

Menarini realiza donaciones regulares a lo largo de todo el año al Banco de Medicamentos de FSF. Estos fármacos son distribuidos por la ONG a 49 países de todo el mundo afectados por conflictos, desastres naturales y zonas de gran necesidad.

"Menarini España colabora con la Fundació Ateneu Sant Roc, Cáritas Diocesana y el Centro Residencial de Atención Educativa Maria Assumpta apoyando varios proyectos de integración social en Badalona"

NOTES SOLIDÀRIES PER BADALONA

De hecho, el trabajo solidario de Menarini y FSF ha sido reconocido con el Premio Mejores Ideas 2015 de *Diario Médico*. En concreto, la publicación especializada ha reconocido la donación de 5.500 unidades de analgésicos a Nepal tras el terremoto que asoló el país en abril de 2015. Se consiguió que los analgésicos llegaran a Nepal en un tiempo récord.

Además, en 2016, Farmacéuticos Sin Fronteras ha otorgado a Menarini España el premio «Solidaridad farmacéutica» como reconocimiento a su estrecha colaboración con esta entidad durante los últimos nueve años.

La ONG, que celebra su 25 aniversario, ha querido premiar con estos galardones a las instituciones, organismos y empresas del sector farmacéutico que con su ayuda han hecho posible la labor desarrollada por FSF en materia de cooperación al desarrollo, emergencia, formación o acción social, así como en tareas de sensibilización, banco de medicamentos, prensa farmacéutica, asociaciones, socios y voluntarios.

Javier Hidalgo, director de Relaciones Institucionales y *Market Access* de Grupo Menarini España, recogió el premio en un acto celebrado el 22 de septiembre en el Ateneo de Madrid. Hidalgo señaló que «gracias a la estrecha colaboración con Farmacéuticos Sin Fronteras, nuestros medicamentos pueden llegar a quienes más lo necesitan».

### 5.3 NOTAS SOLIDARIAS POR BALADONA

El 15 de octubre de 2015, más de 1.800 personas asistieron al concierto «Gospel & Jazz, notas solidarias por Badalona», organizado por Menarini en el Auditori de Barcelona. Los 30.000 euros recaudados se han donado a tres entidades que trabajan por el bienestar de las personas de la ciudad de Badalona: la Fundació Ateneu Sant Roc, Càritas Diocesana de Barcelona y el Instituto de Investigación en Ciencias de la salud Germans Trias i Pujol (IGPT).

"Menarini España ha sido reconocida con el Premio Mejores Ideas 2015 por su donación de 5.500 unidades de analgésicos a Farmacéuticos sin Fronteras para atender a los damnificados por el terremoto del Nepal"

Esta cantidad se ha conseguido gracias a las entradas vendidas, la colaboración de 29 empresas y entidades, 12 de ellas de Badalona, y las donaciones recibidas de particulares.

Salvador Pons, Consejero General-Manager de Grupo Menarini, explicó durante el concierto que «todo esto ha sido posible gracias a las personas a quienes su humanidad hace sensibles a los problemas de otros, que saben que lo poco que tienen puede ser mucho para los que no tienen nada. Personas que hacen de la solidaridad parte de su vida, como todos los voluntarios que han aportado su granito de arena para poner en marcha este gran concierto solidario».

La alcaldesa de Badalona, Dolors Sabater, también asistió al concierto junto a diversos miembros de su equipo de gobierno. Sabater se mostró satisfecha por la iniciativa puesta en marcha por Menarini: «Badalona se puede sentir muy orgullosa de esta iniciativa que pone en valor el papel que pueden jugar las empresas a través de su compromiso social con la lucha contra las desigualdades. También por el reconocimiento que hace a la labor de entidades comprometidas con la ciudad, que son las destinatarias de la recaudación de este concierto».

El director, músico y compositor Erwyn Seerutton fue el encargado de iniciar el concierto junto con su Jazz Ensemble. A continuación el Coro de Gospel Sant Cugat, con más de 80 cantantes en el escenario, dirigidos por el propio Seerutton, hicieron vibrar al público. Finalmente, ambas formaciones mezclaron gospel y jazz en sus versiones clásicas y modernas para acabar, junto con el público asistente, cantando la canción «Oh, happy day».

## ENTREGA DE LA RECAUDACIÓN

En un acto llevado a cabo el 11 de febrero de 2016 en el salón de plenos del Ayuntamiento de Badalona, Menarini hizo entrega a la Fundació Ateneu Sant Roc, Cáritas Diocesana

"El concierto «Gospel & Jazz, notas solidarias por Badalona» reunió a más de 1.800 personas y recaudó 30.000 euros entregados a tres entidades sociales de la ciudad"

**MENARINI HIZO ENTREGA DE 30.000 EUROS A LA FUNDACIÓ ATENEU SANT ROC, CÁRITAS DIOCESANA Y LA FUNDACIÓ GERMANS TRIAS I PUJOL**

y la Fundació Institut d'Investigació en Ciències de la Salut Germans Trias i Pujol (IGTP) de los 10.000 euros para cada una.

La Fundació Ateneu Sant Roc lo dedicará en proyectos de acogida y formación dirigidos a madres jóvenes y a mujeres inmigrantes.

Por su parte Cáritas Diocesana de Barcelona lo dedicará a ocho refuerzos comunicativos, dos centros materno-infantiles, dos cursos de lengua, un piso compartido para madres con niños, el proyecto Folre para personas que viven sin hogar, la Caseta (un proyecto con el mismo objetivo que el anterior) y proyectos de orientación laboral.

Y la tercera entidad beneficiaria, la Fundació Institut d'Investigació en Ciències de la Salut Germans Trias i Pujol (IGTP), dedicará estos fondos a la contratación de jóvenes investigadores para reforzar sus grupos y líneas de investigación.

## 5.4 ACERCANDO LA CIENCIA A LOS JÓVENES

Como parte de su compromiso con la divulgación científica entre los jóvenes, Menarini España participa desde 2014 en las Jornadas Científicas de Enseñanza Secundaria de Badalona organizadas por el Ayuntamiento de Badalona y la Generalitat de Catalunya, que se han convertido en una referencia dentro del mundo educativo tras sus 30 ediciones.

Entre el 17 y 19 de marzo de 2015 se llevó a cabo la XXIX edición de estas jornadas, en las que Menarini participó en los actos de presentación de los trabajos de investigación que realizaron los alumnos, y colaboró en la edición del libro que plasmó los resúmenes.

En total, se presentaron 55 trabajos que siguieron una metodología científica y que trataron temas tan diversos como el empleo de animales experimentales en el laboratorio, la red social gamificada o el cambio climático en Badalona. Cada alumno dispone de 10 minutos para presentar los diferentes apartados de su trabajo (hipótesis, metodología, investigación, resultados y conclusiones) y al final se le hace entrega de un diploma que les acredita como ponentes en la jornada.

Entre el 5 y el 7 de abril de 2016 se celebró la XXX edición de las Jornadas Científicas de Enseñanza Secundaria. Menarini participó en los actos de presentación de los trabajos y colaboró en las diferentes actividades que se realizaron para conmemorar este 30 aniversario.

Durante estos tres días, 700 alumnos pasaron por el Centro de Convenciones y Negocios de Badalona (BCIN) y se presentaron un total de 64 trabajos de investigación de diferentes áreas como las ciencias sociales, matemáticas, historia,

"Promovemos la ciencia entre la juventud de Badalona colaborando con las Jornadas Científicas de Enseñanza secundaria"

ciencias experimentales, arte o literatura. Se expusieron temas como «el viaje en el tiempo», «las princesas exiliadas de la China» o «la inteligencia espacial de las tortugas».

## 5.5 UNA SEDE ABIERTA A OTRAS REALIDADES

La sede de Menarini España recoge habitualmente en sus paredes exposiciones sobre la realidad del barrio de Sant Roc de Badalona y de otros lugares del mundo, de cara a concienciar y sensibilizar sobre diferentes problemáticas. Además, se hace partícipes a los empleados de diversas actividades solidarias.

### ARPILLERAS

La arpillera es una especie de tapiz elaborado a partir del bordado de diferentes telas. En las oficinas de Menarini en Badalona se han expuesto varias de estas obras. Así, en febrero de 2015, las instalaciones de esta empresa acogieron la arpillera de la Fundació Ateneu Sant Roc *Posar fil a l'agulla: una arpillera des del compromís*, en la que han trabajado durante más de dos años un grupo de arpilleristas del Ateneu, quienes han cosido más de 200 personajes que representan el día a día del Ateneu, escenificado en el barrio de Sant Roc.

En julio de 2015, se expusieron seis arpilleras elaboradas por las mujeres que integran el Espacio Familiar Elna de la Fundació Ateneu Sant Roc con la que colabora Menarini. Las arpilleras representan las vivencias de la maternidad de cada mujer del proyecto. Desde las pruebas de audición que le tuvieron que realizar a su recién nacido, hasta cómo tuvo que dar a luz sola porque su marido estaba trabajando.

En julio de 2016 también se llevó a cabo en las oficinas de Menarini la exposición titulada «Recortes de historia en Sant Roc», que reunió 12 arpilleras cosidas por 11 mujeres que viven o tienen algún vínculo con el barrio. En ellas se plasman las vivencias, historias y hechos que han impactado a cada una de ellas durante décadas: las riadas del 62, barracones suizos y españoles, niños jugando en la calle, manifestaciones, lucha por los derechos humanos y el edificio de Menarini, realizado por Mònica Moro, responsable de comunicación de la compañía.

### FOTOGRAFÍA

La fotografía es otra de las herramientas comunicativas que emplea Menarini para sensibilizar a sus empleados en el espacio físico de sus oficinas de Badalona.

**LA FOTOGRAFÍA ES OTRA DE LAS HERRAMIENTAS COMUNICATIVAS QUE EMPLEA MENARINI PARA SENSIBILIZAR A SUS EMPLEADOS**

Así, en abril de 2015 se organizó la exposición «SOS Sonrisas», una muestra de 12 fotografías donde playmobils son retratados en escenarios originales. Los autores de estas divertidas imágenes son la enfermera y aficionada a la fotografía Maite Castillo y el diseñador gráfico y fotógrafo José Cantí.

Las imágenes de Maite representan el día a día de un hospital y a profesionales sanitarios en acción, mientras que las fotos de José buscan arrancar una sonrisa a través del humor con situaciones impactantes. Los dos autores donan el 10% de la venta de las láminas de SOS Sonrisas a la ONG Pallapupas, para seguir haciendo reír a los que están enfermos.

En junio de 2015, Menarini llevó a cabo otra exposición fotográfica compuesta por las imágenes finalistas del «Concurso Internacional de Fotografía Mujeres con Focus 2014», cuya temática principal estaba centrada en las «Mujeres inspiradoras» y que recibió 427 obras.

Las fotografías se pusieron a la venta en una edición limitada de 10 unidades y los fondos recaudados se destinaron a los cinco proyectos solidarios a los que da soporte la agencia Focus on Women. Esta agencia realiza viajes para conocer el mundo a través de una visión femenina. Japón, India, EEUU e Irán son sólo algunos de los destinos que ofrecen y donde las viajeras conocerán de primera mano la cultura, costumbres y experiencias a través de anfitrionas locales.

En junio de 2016 se mostró la exposición 'Sant Roc en la mirada', de la fotógrafa Ariadna Cambronero. Las imágenes enseñan espacios, actividades y vecinos representativos de este barrio de Badalona. La elaboración de este reportaje fotográfico sirvió para conmemorar el 50 aniversario del nacimiento de Sant Roc

## NAVIDADES SOLIDARIAS

Menarini España intenta contagiar la solidaridad a sus empleados durante las fiestas navideñas. Así, los trabajadores recibieron el calendario corporativo de 2016 con imágenes de diferentes proyectos solidarios en los que colabora. La empresa también plasmó 200 propósitos de sus empleados para 2015 en dos infografías.

**VISITAS**

Las instalaciones de Menarini en Badalona también reciben habitualmente visitas de organizaciones de la ciudad.

Así, por ejemplo, en mayo de 2015, la Junta Directiva de la Federación de Empresarios de Badalona (FEB) visitó las oficinas de la compañía para conocer la sede central y la planta de fabricación del laboratorio en España. Al acto acudieron 12 representantes de empresas pertenecientes a distintos sectores profesionales, encabezados por el presidente de la FEB, Josep María Puente.

Los estudiantes del Ciclo Formativo de Técnico en Farmacia y Parafarmacia del Instituto Eugeni d'Ors de Badalona también visitaron las instalaciones de Menarini. Los alumnos del centro educativo, que se encuentra a tan sólo unos metros de la sede, realizaron una visita guiada a la fábrica.

## 5.6 RECICLAJE CON CAUSA

Menarini participa en diversas iniciativas de reciclaje que aúnan la protección del medio ambiente con la solidaridad.

### 5.6.1 DESTAPANDO SONRISAS

Desde su sede en Badalona y sus delegaciones, Menarini España participa en el proyecto «Tapones para una nueva vida» que promueve la Fundación SEUR y por el que, mediante la recogida de tapones de plástico, se ayuda a niños con enfermedades que precisan un tratamiento costoso al cual no pueden hacer frente sus familias.

De esta manera, Menarini, junto con las demás empresas y personas que colaboran en este proyecto, ha contribuido a que Daniela, una niña con síndrome de Apert, se sometiera a la operación quirúrgica que necesitaba; que Dani, un niño de 13 años con tetraparesia espástica, asistiera a la rehabilitación especial que necesitaba, y que Martina, una niña que necesitaba un tratamiento especial, pudiera realizarla, entre otros casos.

### 5.6.2 ROPA AMIGA

Menarini colabora con la cooperativa Roba Amiga, formada por varias empresas de inserción laboral como la Fundación Formació i Treball, de Cáritas, con la que ya colabora en el Taller Sant Isidre. Así, la compañía ha instalado un contenedor de reciclaje de ropa a pocos metros de sus instalaciones. La acción ha sido posible

**MENARINI COLABORA CON LA COOPERATIVA ROBA AMIGA, FORMADA POR VARIAS EMPRESAS DE INSERCIÓN LABORAL COMO LA FUNDACIÓN FORMACIÓ I TREBALL, DE CÁRITAS**

gracias a la colaboración del Ayuntamiento de Badalona, que ha permitido colocar el contenedor en un espacio público cercano a la empresa, para que todos los trabajadores de Menarini y cualquiera que desee colaborar con esta iniciativa, pueda depositar ropa para que pueda tener una segunda vida.

## 5.7 APOYANDO LA SANIDAD COMUNITARIA

Menarini colabora con la sanidad pública para mejorar la salud comunitaria. Así, ha hecho posible junto con el Ajuntament de Badalona y la Associació Barcelona Salut (ABS) que un total de 26 farmacias de la ciudad, estratégicamente distribuidas por los distritos urbanos, cuenten con un desfibrilador portátil a disposición de cualquier persona que, ante una necesidad terapéutica, precise de su utilización en un episodio cardiaco sobrevenido.

Se trata de la primera fase del proyecto «Badalona, ciudad cardioprotegida», una iniciativa que tiene por objetivo convertirse en una de las primeras ciudades catalanas dotadas de dispositivos cardiacos de última generación para prevenir la muerte súbita. Dicho proyecto se ha iniciado en las farmacias, en un programa que lleva por lema «La farmacia, el corazón del barrio» y que dispone de una web donde están geolocalizadas las farmacias participantes: http://lafarmaciaelcor.cat/.

El proyecto «Badalona, ciudad cardioprotegida» también cuenta con la colaboración de la Fundació Brugada, la Associació de Farmàcies de Barcelona (AFB), la Generalitat de Catalunya, la SEM y el Col·legi de Farmacèutics de Barcelona.

Por otra parte, Menarini colabora con el Hospital Germans Trias i Pujol, el centro de atención primaria de Sant Roc, el Hospital de Badalona y el Consorci Badalona Sud en un proyecto para informar y sensibilizar al colectivo del Indostán de Badalona en la adopción de medidas de prevención y control de la Diabetes Mellitus tipo 2. La implantación de este programa cuenta con el apoyo de mediadores culturales que ayudan a transmitir los mensajes adaptados a sus creencias y valores culturales.

El proyecto se ha centrado en este colectivo al tratarse de uno de los más predispuestos genéticamente a la diabetes. Al emigrar y adaptarse al estilo de vida occidental, incrementan el consumo de hidratos de carbono de absorción rápida y de grasas. Además, el llevar un estilo de vida más sedentario, favorece la aparición de la diabetes tipo 2.

## 5.8 MENARINIRESPONSABLE.ORG

Menariniresponsable.org es el blog sobre Responsabilidad Social Corporativa de Grupo Menarini España. Fue publicado por primera vez en 2008 tras reconvertir los obsequios navideños a profesionales de la salud en una acción solidaria.

Desde entonces ha sido el lugar en el que:

- Se han explicado las acciones de acción social en las que Menarini participa.
- Se ha dado voz a las entidades con las que colabora.
- Se han relatado las campañas navideñas solidarias.
- Se han promovido algunas actividades de las entidades con las que colabora.

# 06 Cuidando el planeta

Menarini considera que es posible compatibilizar el desarrollo empresarial y científico con el respeto y el cuidado del entorno. Por ello, uno de sus objetivos estratégicos es mejorar la gestión de los recursos ambientales.

## 6.1 POLÍTICA AMBIENTAL

En su política de gestión de calidad, prevención de riesgos laborales y medio ambiente, Menarini España se compromete a promover «la protección del medio ambiente adaptando, en la medida de lo posible, tanto los productos fabricados como los procesos empleados, de cara a minimizar su impacto ambiental, racionalizar el uso de recursos naturales y reciclar los residuos generados, dirigiendo nuestros esfuerzos hacia la minimización de residuos, en cuanto esté a nuestro alcance».

También plasma su intención de publicar «periódicamente los resultados más relevantes de nuestra gestión ambiental, poniéndolos a disposición pública de las partes interesadas». De hecho, Menarini España publica anualmente su Declaración Ambiental que es verificada por una entidad independiente y publicada en https://www.menarini.es/resp-soc-corp/medio-ambiente.html

## 6.2 CERTIFICACIONES AMBIENTALES

Menarini España fue una de las primeras empresas del sector en recibir la certificación en la Norma ISO 14001 para la gestión medioambiental de sus actividades de desarrollo, fabricación y comercialización de medicamentos. Concretamente, la obtuvo en febrero 2001 y se la ha ido renovando con periodicidad trienal (https://www.menarini.es/images/documents/ISO14001.pdf).

En el 2004, la empresa consiguió la certificación de participación en el sistema europeo de gestión y auditoría ambiental **EMAS** (https://www.menarini.es/images/salud/calidad/EMAS.pdf), siendo la

"Menarini España fue la primera compañía en recibir la ISO 14001 y la segunda en obtener el EMAS, recibiendo el certificado de plata por superar los 10 años de adhesión"

### CONSUMO EN PLANTA DE PRODUCCIÓN

**AGUA DE RED 2015**
**11,647 M³**

**ELECTRICIDAD**
**4.142.848 KWH**

**GAS NATURAL**
**1.685.033 KWH**

primera empresa del sector de fabricación de medicamentos que obtuvo dicha certificación en Cataluña y la segunda en España. Participar en este registro implica que la empresa adquiere un compromiso de mejora continua en su comportamiento ambiental y se compromete a publicar anualmente los resultados a través de una declaración ambiental verificada.

De hecho, Laboratorios Menarini recibió en 2015 el certificado de plata al superar los 10 años de adhesión al sistema de mejora medioambiental EMAS en Cataluña.

## 6.3 GESTIÓN DE RESIDUOS Y VERTIDOS

La política de gestión de calidad, prevención de riesgos laborales y medio ambiente de Menarini España incluye el siguiente compromiso: «Promoveremos la protección del medio ambiente dirigiendo nuestros esfuerzos hacia la minimización de residuos, en cuanto esté a nuestro alcance».

De hecho, la compañía cumple todas las normativas medioambientales que regulan la gestión de residuos. Así, desde 1985 está dada de alta como productor de residuos (Código productor P-01116.1), cumplimenta anualmente el libro de

"En los últimos cinco años, Menarini España ha reducido la generación de residuos, tanto en términos absolutos como en relación a las toneladas fabricadas"

| GENERACIÓN DE RESIDUOS | | | | | |
|---|---|---|---|---|---|
| | **2011** | **2012** | **2013** | **2014** | **2015** |
| t | 446,26 | 437,85 | 403,61 | 409,92 | 399,46 |
| t fabricadas | 2.414 | 2.310 | 2.249 | 2.203 | 2.285 |
| (t/ t fabricada) | 0,182 | 0,190 | 0,179 | 0,186 | 0,175 |

t= toneladas

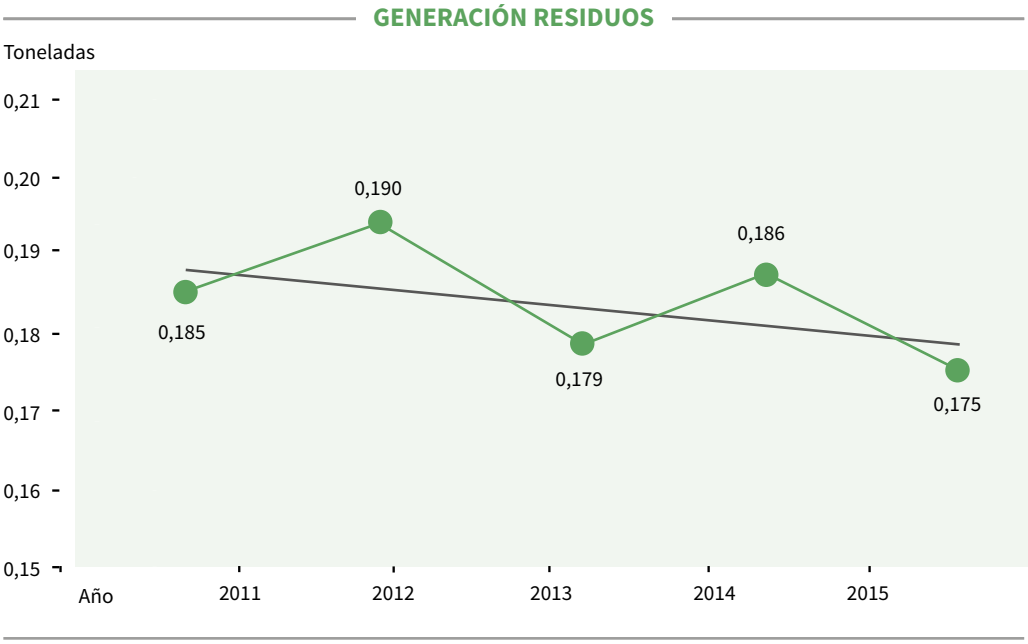

registro de residuos, realiza la Declaración anual de residuos industriales, cuenta con un estudio de minimización de residuos peligrosos elaborado en 2013 y está adherida al Sistema integrado de gestión y recogida de envases SIGRE desde el año 2001, elaborando una declaración anual de envases SIGRE.

Con todo ello Menarini España se asegura el uso de sustancias permitidas y la correcta gestión de los productos, disponiendo de fichas de seguridad para cada uno de ellos.

En términos relativos, en 2015 respecto al 2014 la generación de residuos ha disminuido un 6%, si bien se mantiene similar a la del año 2013. Se interpreta como una estabilización del dato. La disminución del ratio respecto al 2014 es debido a la menor generación de residuos no especiales, en concreto los residuos asociados al proceso de fabricación de medicamentos.

## RESIDUOS NO PELIGROSOS

En términos relativos, en 2015 con respecto al 2014, la generación de residuos no peligrosos ha disminuido un 6,1%, si bien se mantiene similar al del año 2013. Se interpreta como una estabilización del dato. La disminución del registro con respecto al 2014 es debido, principalmente, a que se han generado menor cantidad de residuos asociados al proceso de fabricación, residuos

de medicamentos y residuos de procesos líquidos y pastosos.

A continuación se muestran las cantidades de residuos no peligrosos generados en 2013, 2014 y 2015 en Laboratorios Menarini, el impacto ambiental asociado y el tratamiento al que fueron sometidos los mismos.
Los aspectos ambientales de residuos sombreados son aquéllos considerados como significativos, tras la evaluación de los mismos en los años 2013, 2014 y 2015.

| RESIDUOS NO ESPECIALES E INERTES (NO PELIGROSOS) | | | | | |
|---|---|---|---|---|---|
| | **2011** | **2012** | **2013** | **2014** | **2015** |
| t | 403,07 | 358,44 | 336,43 | 357,32 | 348,01 |
| t fabricadas | 2.414 | 2.310 | 2.249 | 2.203 | 2.285 |
| (t / t fabricada) | 0,167 | 0,155 | 0,150 | 0,162 | 0,152 |

t= toneladas

## GENERACIÓN RESIDUOS NO PELIGROSOS

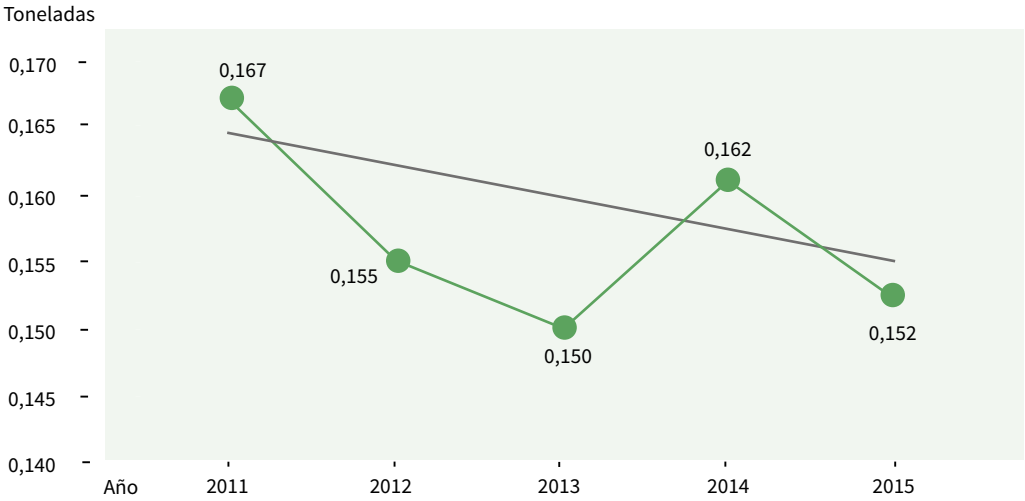

**DISMINUCIÓN DE RESUDUOS DE UN 5,7% RESPECTO AL 2014**

| RESIDUO NO ESPECIAL | IMPACTO AMBIENTAL ASOCIADO | CANTIDAD 2013 (TM) | CANTIDAD 2014 (TM) | CANTIDAD 2015 (TM) | TRATAMIENTO |
|---|---|---|---|---|---|
| Medicamentos caducados o fuera de especificaciones y residuos de proceso pulverulento | Contaminación del suelo y del agua | 93,25 | 108,70 | 92,38 | T33 Estabilización |
| Residuos de proceso líquidos y pastosos | Contaminación del agua y de la atmósfera | 13,40 | 17,20(2) | 9,60 | T33 Estabilización |
| Aceite vegetal de cocina | Contaminación del agua y de la atmósfera | 0,29 | 0,38 | 0,27 | V33 Recuperación |
| Papel y cartón | Contaminación del agua | 84,24 | 85,43 | 93,70 | V11 Reciclaje |
| Maderas | Consumo de recursos naturales | 30,80 | 24,00 | 26,70 | V15 Reciclaje y reutilización |
| Banal (residuos generales no recogidos selectivamente) | Contaminación del suelo y del agua | 48,56(1) | 48,82 | 48,46 | T12 Deposición |
| Vidrio | Contaminación del agua y de la atmósfera | - | 1,10 | 1,15 | V14 Reciclaje y recuperación |
| Piezas, envases metálicos y chatarra | Consumo de recursos naturales | 9,70 | 8,38 | 6,92 | V41 Reciclaje |
| Equipos informáticos y aparatos fuera de uso | Contaminación del suelo | 0,11 | 0,16 | 0,19 | V41 Reciclaje y recuperación |
| Tóners y material de impresión | Contaminación del suelo | 0,55 | 0,50 | 0,54 | V54 Reciclaje |
| Plásticos | Contaminación del suelo y del agua | 45,81 | 51,49 | 56,94 | V12 Reciclaje |
| Frascos de aerosoles | Contaminación del agua y de la atmósfera | - | 0,01(3) | 0,04(4) | T32 Tratamiento específico |
| Lodos de fosa séptica | Contaminación del agua | 7,92 | 9,30 | 9,26 | T31 Tratamiento físico, químico y biológico |
| Absorbentes (filtros) | Contaminación del agua y de la atmósfera | - | 0,05 | 0,06 | V13 Reciclaje de textil |

(1) El incremento de residuo banal ha sido ocasionado por las reformas efectuadas en 2013, ya que las mamparas por sus características no son runa y se asimilaron a residuo banal.(2) Se relaciona con el incremento en las unidades fabricadas que han pasado del orden de 55 millones al orden de 59 millones.

(3) En el año 2013, la retirada de los frascos de aerosoles se gestionó como residuos químicos en pequeñas cantidades. En el año 2014 se ha realizado su retirada de forma individual, correspondiendo a una mejora ambiental del SIG.

(4) En el año 2014 se inició su retirada de forma individual. En el 2015 se ha consolidado su segregación como residuo de forma individual, lo que supone una mejora ambiental al facilitar su tratamiento. El incremento es debido a a que este año se han segregado mejor los aerosoles especiales de los no especiales, aumentando los aerosoles no especiales.

## RESIDUOS PELIGROSOS

En términos relativos, en 2015 respecto al 2014, la generación de residuos peligrosos ha disminuido un 5,7% debido, principalmente, a que el sistema de contención de agua residual de la EDAR no se ha activado por no ser necesario. Al no generarse ningún vertido que por sus características requiera ser retenido y tratado como residuo especial, se ha generado menor cantidad de bidones de plástico contaminados, gracias a la disminución de la producción de un medicamento cuya materia prima se suministra en bidones de plástico.

Los residuos especiales que se generan no provienen del proceso productivo propiamente, sino de las operaciones auxiliares al mismo (mantenimiento, tratamiento de agua residual, analíticas de control de calidad y limpieza de equipos).

**DISMINUCIÓN DE BIDONES DE PLÁSTICO CONTAMINADOS**

| GENERACIÓN DE RESIDUOS ESPECIALES (PELIGROSOS) | | | | | |
|---|---|---|---|---|---|
| | **2011** | **2012** | **2013** | **2014** | **2015** |
| t | 43,19 | 79,41 | 67,18 | 52,60 | 51,45 |
| t fabricadas | 2.414 | 2.310 | 2.249 | 2.203 | 2.285 |
| (t/t fabricada) | 0,018 | 0,034 | 0,030 | 0,024 | 0,023 |

t= toneladas

**GENERACIÓN RESIDUOS PELIGROSOS**

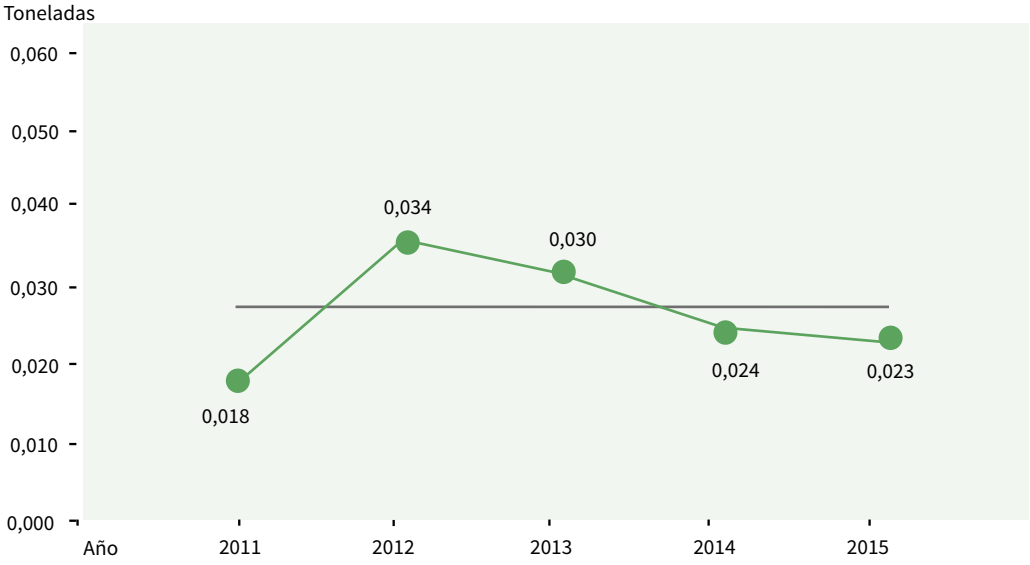


A continuación se muestran las cantidades de residuos peligrosos generados en 2013, 2014 y 2015 en Laboratorios Menarini, el impacto ambiental asociado y el tratamiento al que fueron sometidos. Los aspectos ambientales de residuos sombreados son aquéllos considerados como significativos, tras la evaluación de los mismos en los años 2013, 2014 y 2015.

| RESIDUO ESPECIAL | IMPACTO AMBIENTAL ASOCIADO | CANTIDAD 2013 (TM) | CANTIDAD 2014 (TM) | CANTIDAD 2015 (TM) | TRATAMIENTO |
|---|---|---|---|---|---|
| Residuos biológicos (Grupo III) | Contaminación del agua, la atmósfera y el suelo | 1,43 | 1,43 | 1,44 | T34 Esterilización y vertedero controlado |
| Disolventes orgánicos halogenados | Contaminación del agua, la atmósfera y el suelo | - | 0,16 | 0,64(7) | V21 Regeneración |
| Disolventes orgánicos no halogenados | Contaminación del agua, la atmósfera y el suelo | 0,84(1) | 1,02(1) | 0,96 | V21 Regeneración |
| Soluciones líquidas acuosas no halogenadas | Contaminación del agua, la atmósfera y el suelo | 2,16 | 2,50(4) | 3,08 | T24 Tratamiento por evaporación |
| Envases de plástico contaminados | Contaminación del agua | 15,66 | 15,16 | 12,56 | V51 Recuperación |
| Residuos especiales en pequeñas cantidades | Contaminación del agua, la atmósfera y el suelo | 1,88 | 1,79 | 3,05(8) | T62 Tratamiento en centro de recogida y transferencia |
| Pilas | Contaminación del agua, la atmósfera y el suelo | 0,04 | 0,05(4) | 0,05 | V44 Recuperación |
| Fluorescentes | Contaminación del agua y la atmósfera | 0,06(2) | 0,10(5) | 0,09 | V98 Retorno al proveedor |
| Lodos de depuradora y aguas de limpieza depuradora | Contaminación del suelo y del agua | 42,06 | 27,30 | 26,44 | T33 Inertización T31 Tratamiento fisicoquímico y biológico |
| Envases de vidrio contaminados | Contaminación del agua | 2,76(3) | 3,15(6) | 3,14 | T62 Tratamiento en centro de recogida y transferencia |
| Gases en recipientes a presión: aerosoles | Contaminación del suelo y del agua | - | 0,11 | 0,003 | T62 Tratamiento en centro de recogida y transferencia |

(1) En control de calidad se ha modificado el método de análisis de un medicamento, tal que de utilizarse un método que no consumía disolventes no halogenados han pasado a utilizar un método que sí los utiliza y en cantidad significativa.

(2) La generación de residuos de fluorescentes es dependiente del programa de mantenimiento preventivo de la empresa. En 2013 se inició el cambio progresivo de luminarias convencionales por las de tecnología LED.

(3) La optimización de recursos internos y mejora en la seguridad ha llevado a eliminar la operación interna de lavado de botellas que han contenido reactivos químicos en laboratorios, tal que se ha generado este nuevo tipo de residuo.

(4) El aspecto no está relacionado con la actividad industrial, se trata de un servicio de recogida que la empresa pone a disposición de los empleados, por ello la significancia del aspecto no se considera relevante.

(5) En 2014, continúa el cambio progresivo de luminarias convencionales por las de tecnología LED.

(6) En control de calidad se ha incrementado la actividad analítica con el consecuente aumento del consumo de disolventes no halogenados y por tanto del residuo de envases de vidrio contaminados.

(7) En el 2015 no se compró ningún reactivo halogenado, ello implica que el consumo fue bajo, con lo que no se corresponde con el incremento detectado. Para mejorar su trazabilidad en un futuro, se implanta una nueva sistemática de diferenciación de los distintos tipos de residuo de disolvente.

(8) El incremento se asocia a, por un lado, la revisión de las existencias de reactivos por parte de control de calidad y, por otro, a la revisión de las existencias de materias primas por parte de almacén.

## RESIDUOS DE ENVASE

Laboratorios Menarini está adherido al Sistema integrado de gestión y recogida de envases SIGRE, con el fin de dar cumplimiento a la Ley 11/1997, de 24 de abril, de envases y residuos de envases y al Real Decreto 782/1998, de 30 de abril, por el que se aprueba el reglamento para el desarrollo y ejecución de la Ley 11/1997 de envases y residuos de envases, valorándolo a su vez como mejor alternativa entre las legalmente posibles.

SIGRE es una iniciativa de la industria farmacéutica que, en línea con su sensibilidad y responsabilidad ambiental y a través de Farmaindustria, impulsó la creación de un sistema específico para la recogida de los envases de medicamentos, contando para ello con la participación del resto de agentes que operan en el sector: la distribución, agrupada en FEDIFAR, y el Consejo general de colegios oficiales de farmacéuticos, en representación de las farmacias. SIGRE se convierte así en el punto de encuentro ambiental del sector farmacéutico.

Constituida como una entidad sin ánimo de lucro, SIGRE es una iniciativa ecológica pionera en España, que pretende evitar que tanto los envases como los restos de medicamentos que éstos puedan contener se mezclen con otros residuos domésticos y acaben en la basura sin recibir un tratamiento ambiental adecuado.

Laboratorios Menarini, a través de la inclusión del símbolo SIGRE en sus envases, garantiza que tanto el material de esos envases como los restos de medicamento que pudieran contener reciben el tratamiento ambiental adecuado.

## VERTIDOS DE AGUA RESIDUAL

Laboratorios Menarini cuenta con una instalación de tratamiento de agua residual previo al vertido que analiza en línea automáticamente el contenido mediante sensores de pH, DQO y conductividad.

"Laboratorios Menarini está adherido al Sistema Integrado de Gestión y Recogida de Envases SIGRE"

Si el resultado del análisis es correcto, se realiza un tratamiento físico-químico consistente en homogeneización, aireación, separación de posibles lodos y una oxidación avanzada mediante ozono.

En el caso de valores incorrectos, se procede a trabajar directamente sobre el tanque, siempre con el control de parámetros dados por los sensores. Posteriormente el sistema considera la posible adición controlada del tanque incorrecto o bien, si procede, su eliminación vía retirada con una cuba y tratamiento como residuo. En caso de incidente grave, el sistema no realiza la adición y se procede a su retirada con una cuba y tratamiento como residuo.

Los valores medios obtenidos para los parámetros de contaminación cumplen con los límites de vertido establecidos.

Los valores medios obtenidos para los parámetros de contaminación, considerados en autocontroles de seguimiento del permiso de vertido, son los siguientes:

| PARÁMETRO DE CONTAMINACIÓN | IMPACTO AMBIENTAL ASOCIADO | LÍMITE LEGAL EMSHTR | VERTIDO INDUSTRIAL 2014 | VERTIDO INDUSTRIAL 2015 |
|---|---|---|---|---|
| Materia en suspensión (mg/l) | Contaminación del agua | 750 | 158 | 215 |
| DQO no decantada ($mgO^2/l$)* | Contaminación del agua | 1.500 | 677 | 603 |
| Conductividad (µS/cm) a 25ºC | Contaminación del agua | 6.000 | 1810 | 1.286 |
| Toxicidad (equitox/$m^3$) | Contaminación del agua | 25 | 5 | 1 |
| Nitrógeno total (mg/l) | Contaminación del agua | 90 | 31 | 28 |
| Fósforo total (mg/l) | Contaminación del agua | 50 | 9 | 6 |

* Dato procedente de autocontroles.

**SE REALIZA UN TRATAMIENTO FÍSICO-QUÍMICO DE AGUA RESIDUAL CONSISTENTE EN HOMOGENEIZACIÓN, AIREACIÓN, SEPARACIÓN DE POSIBLES LODOS Y UNA OXIDACIÓN AVANZADA MEDIANTE OZONO**

## 6.4 EFICIENCIA ENERGÉTICA

Laboratorios Menarini lleva a cabo el control del consumo de los recursos naturales.

Durante los últimos cinco años, aunque la capacidad de la planta de producción de Badalona ha aumentado, la compañía ha mantenido de manera estable el consumo energético y ha descendido significativamente el consumo de agua por cada unidad fabricada.

| | 2013 | 2014 | 2015 |
|---|---|---|---|
| Consumo de agua de red | 11.396 $m^3$ | 11.417 $m^3$ | 11.647 $m^3$* |
| Consumo de electricidad | 4.114.193 kWh | 3.848.484 kWh | 4.142.848 kWh |
| Consumo de gas natural | 1.821.461 kWh | 1.530.078 kWh | 1.685.033 kWh |

*El 93,5% es agua de consumo industrial y el 6,5% es agua de consumo equivalente a doméstico.

| EFICIENCIA EN EL CONSUMO ENERGÉTICO (DIVERSAS FUENTES: ELECTRICIDAD Y GAS NATURAL) | | | | | |
|---|---|---|---|---|---|
| | **2011** | **2012** | **2013** | **2014** | **2015** |
| MWh* | 5.674 | 5.981 | 5.936 | 5.378 | 5.828 |
| t Fabricadas | 2.414 | 2.310 | 2.249 | 2.203 | 2.285 |
| (MWh / t fabricada) | 2,35 | 2,59 | 2,64 | 2,44 | 2,55 |

*No se dispone de funetes de energía renovable producida por la empresa.

**CONSUMO ENERGÉTICO**

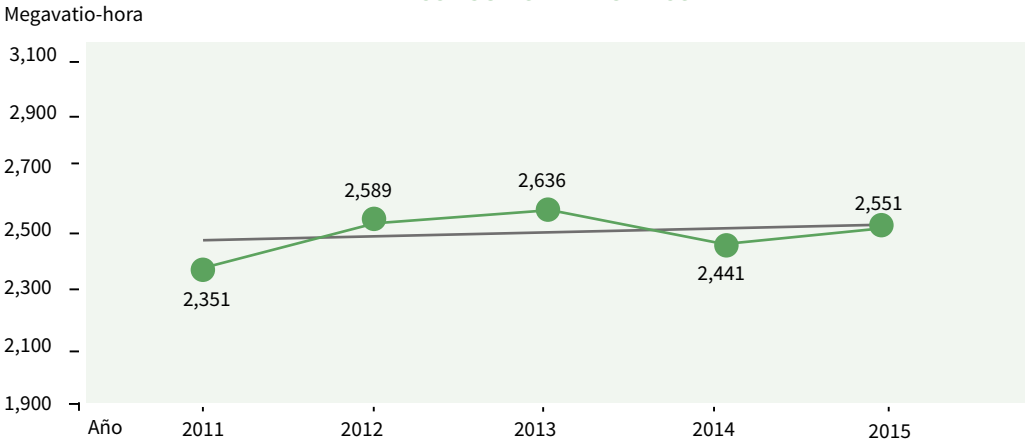

En términos relativos, en 2015 respecto al 2014 la energía consumida ha aumentado un 4,5%, pues si bien se ha realizado la tercera fase de la sustitución de fluorescentes tradicionales por fluorescentes de tipo LEDS, esta acción no se ha traducido en un menor consumo de energía pues el consumo eléctrico se incrementó debido a una climatología desfavorable.

Por otro lado, el consumo de gas también se incrementó debido a un aumento de la producción en equipos que requieren de vapor de agua para su funcionamiento y en personal con obligación de ducha al finalizar la jornada.

En términos relativos, en 2015 respecto al 2014 el consumo de agua de red ha disminuido un 1,6%, si bien se mantiene similar al del año 2013. Se interpreta como una estabilización del dato, gracias a mantener la mejor planificación de las campañas de producción de un mismo producto, lo que implica una disminución de las limpiezas radicales realizadas por cambio de producto y a una revisión de los programas de limpieza, implantando un menor consumo de agua en los mismos.

En términos relativos, en 2015 respecto al 2014 el consumo de materiales ha aumentado un 2,7%, si bien se mantiene similar al del año 2013.

| CONSUMO DE AGUA EN RED | | | | | |
|---|---|---|---|---|---|
| | **2011** | **2012** | **2013** | **2014** | **2015** |
| $m^3$ | 15.957 | 14.252 | 11.396 | 11.417 | 11.647 |
| t fabricadas | 2.414 | 2.310 | 2.249 | 2.203 | 2.285 |
| ($m^3$ / t fabricada) | 6,61 | 6,17 | 5,07 | 5,18 | 5,10 |

t= toneladas

**EL CONSUMO DE AGUA DE RED HA DISMINUIDO UN 1,6% EN EL ÚLTIMO AÑO**

**CONSUMO AGUA RED**

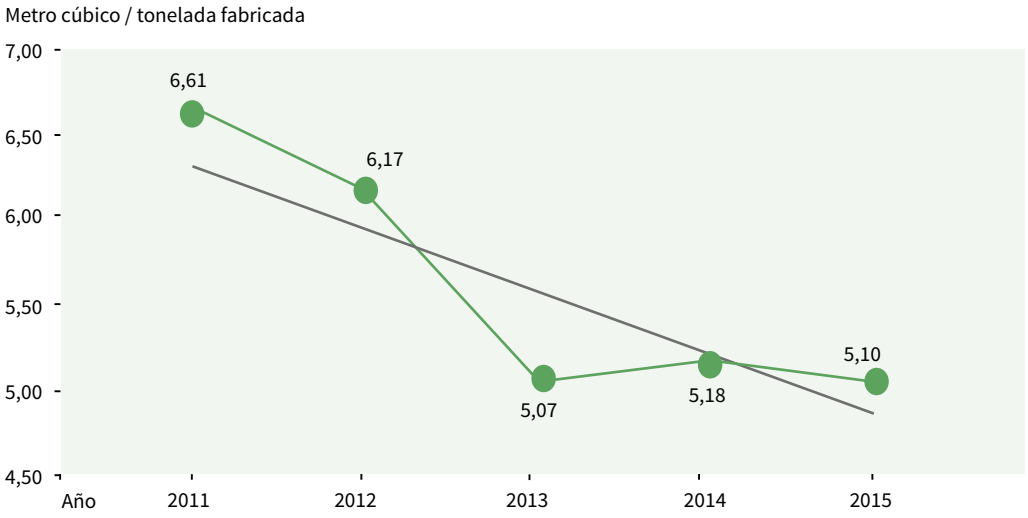

| EFICIENCIA EN EL CONSUMO DE MATERIALES* | | | | |
|---|---|---|---|---|
| | **2012** | **2013** | **2014** | **2015** |
| t | 2.193 | 2.310 | 2.208 | 2.352 |
| t fabricadas | 2.310 | 2.249 | 2.203 | 2.285 |
| (t/ t fabricada) | 0,95 | 1,03 | 1,00 | 1,03 |

*materias primas totales + materiales de acondicionamiento totales

t= toneladas

"Menarini España ha mejorado de manera significativa la eficiencia en el consumo de agua durante los últimos cinco años"

**EFICIENCIA CONSUMO DE MATERIALES (MP+MAC)**

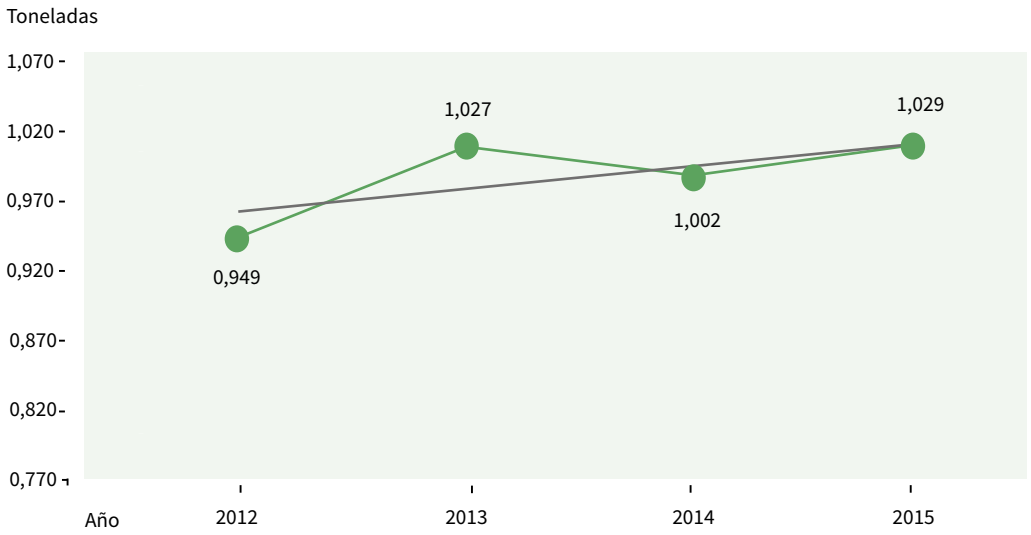


Se interpreta como una estabilización del dato. El ratio es muy próximo a la unidad, es decir, que todo el material que se consume se convierte en producto acabado, siendo por tanto el proceso eficiente.

## 6.5 CONTROL DE EMISIONES

Laboratorios Menarini genera emisiones directas de $CO_2$ procedentes del consumo de gas natural de sus calderas y del consumo de gasoil de la flota de vehículos de la empresa. También genera emisiones indirectas de $CO_2$ originadas por el consumo elétrico.

En términos relativos, en 2015 respecto al 2014 la generación de toneladas de $CO_2$ totales por tonelada fabricada ha aumentado un 17%, siendo debido, principalmente, tanto al aumento del consumo eléctrico y de gas natural en la sede de la empresa, como al aumento del valor del mix eléctrico de 2015, que ha pasado de 267 en 2014 a 302 en 2015, y de la incorporación de la emisión de los gases refrigerantes.

| t $CO_2$ | Emisiones directas $CO_2$ | | | Emisiones indirectas $CO_2$ | TOTAL |
|---|---|---|---|---|---|
| | Gas natural | Combustible vehículos | Gases refrigerantes | Electricidad | |
| 2012(1) | 357 | 587 | No contabilizado | 1.262 | 2.205 |
| 2013(1) (2) | 366 | 564 | No contabilizado | 1.020 | 1.950 |
| 2014 (1) | 307 | 561 | No contabilizado | 1.027 | 1.896 |
| 2015 (1) | 339 | 559 | 153 | 1.251 | 2.301 |

(1) Gas y electricidad: conversión de los kWh consumidos a t de $CO_2$ según lo indicado en la Guía práctica para *el cálculo de emisiones de gases de efecto invernaderio (GEI)*, de la Comisión Interdepartamental del Cambio Climático, años 2012, 2013, 2014 y 2015, de la Generalitat de Catalunya.

Gas: se aplica el factor de conversión de 10,7 kWh/$Nm^3$ y 2,15 $CO_2/Nm^3$

Electricidad: para calcular las emisiones asociadas debe aplicarse un factor de emisión de $CO_2$, atribuible al suministro eléctrico, también conocido como mix eléctrico (g de $CO_2$/kWh); que representa las emisiones asociadas a la generación eléctrica conectada a la red nacional necesaria para cubrir el consumo. En Catalunya, la electricidad que consume Menarini España, y que no se ha autogenerado, proviene de la red eléctrica peninsular, sin poder distinguir exactamente en qué planta de generación de electricidad se ha producido la electricidad importada. El mix eléctrico, dato facilitado por la Generalitat de Catalunya, en el año 2012 fue de 300 g $CO_2$/kWh.

Gas-oil: datos facilitados por los fabricantes de vehículos.

(2) Se ha recalculado el dato correspondiente al año 2013, según el método descrito en (1) a fin de que sea comparativo con el resto de años.

| RATIO DE T $CO_2$ / T FABRICADA | | | | |
|---|---|---|---|---|
| | **2012** | **2013** | **2014** | **2015** |
| t $CO_2$ | 2.205 | 1.905 | 1.896 | 2.301 |
| t fabricada | 2.310 | 2.249 | 2.303 | 2.285 |
| t $CO_2$ / t fabricada | 0,95 | 0,85 | 0,86 | 1,01 |

t= toneladas

| RATIO DE T $CO_2$ / 100.000 UNIDADES FABRICADAS | | | | |
|---|---|---|---|---|
| | **2012** | **2013** | **2014** | **2015** |
| t $CO_2$ | 2.205 | 1.950 | 1.896 | 2.301 |
| t fabricada | 59.366.000 | 54.498.330 | 58.849.719 | 59.047.921 |
| t $CO_2$ / 100.000 unidades fabricadas | 3,71 | 3,58 | 3,22 | 3,90 |

t= toneladas

| | Mediciones de 2008 Kg/m$^3$N/año | Mediciones* de 2012 Kg/m$^3$/año |
|---|---|---|
| Partículas | < 0,025 | < 0,067 |
| NOx | 3,03 | 3,29 |

*Los valores resultantes del cálculo de las emisiones totales al año son de una magnitud muy pequeña

**MENARINI ESPAÑA SE COMPROMETE A PROMOVER «LA PROTECCIÓN DEL MEDIO AMBIENTE ADAPTANDO, EN LA MEDIDA DE LO POSIBLE, TANTO LOS PRODUCTOS FABRICADOS COMO LOS PROCESOS EMPLEADOS»**

**CONSUMO DE ELECTRICIDAD DURANTE EL AÑO 2015 4.142.848 KWH**

**REALIZACIÓN DE LA TERCERA FASE DE LA SUSTITUCIÓN DE FLUORESCENTES TRADICIONALES POR FLUORESCENTES DE TIPO LEDS**

**MENARINI CONSIDERA QUE ES POSIBLE COMPATIBILIZAR EL DESARROLLO EMPRESARIAL Y CIENTÍFICO CON EL RESPETO Y EL CUIDADO DEL ENTORNO**

# 07 Acerca de este informe

## 7.1 ALCANCE Y METODOLOGÍA

El presente informe de sostenibilidad de Menarini España informa sobre sus impactos más relevantes en el ámbito económico, social, laboral y ambiental.

Los datos que aparecen corresponden a Menarini España, filial de Grupo Menarini Internacional, integrada por las empresas Guidotti Farma, Laboratorios Menarini, TC Farma, Retrain, Laboratorios Fermon y A. Menarini Latin America.

Dicha memoria contempla el periodo 2015-2016, correspondiendo los datos de ejercicio completo a 2015, si bien se han incorporado informaciones de actuaciones llevadas a cabo durante buena parte de 2016.

También se aportan registros de 2013 y 2014 para facilitar la realización de las comparativas oportunas.

Para la elaboración de este informe se han tenido en cuenta algunos de los parámetros internacionales de referencia en este ámbito, como la versión G4 de la guía para la realización de memorias de sostenibilidad del Global Reporting Initiative (GRI), los 10 principios del Pacto Mundial y los Objetivos de Desarrollo Sostenible (ODS) de la ONU.

Para atender cualquier duda o aclaración se pueden poner en contacto con la organización por e-mail comunicacion@menarini.es i el teléfono general +34934628800 ó a través del formulario de contacto web.

## 7.2 ESTUDIO DE MATERIALIDAD

Un estudio de materialidad permite conocer los aspectos de responsabilidad social y sostenibilidad considerados más relevantes tanto para los grupos de interés como para la propia organización. De esta manera, las memorias de sostenibilidad pueden centrarse en los aspectos considerados prioritarios, tal y como apunta la guía G4 de GRI.

«El conjunto de asuntos que las organizaciones podrían incluir en sus memorias es muy amplio. Son relevantes aquellos asuntos que pueden resultar razonablemente importantes porque ponen de manifiesto los efectos económicos, ambientales y sociales de la organización, o bien porque influyen significativamente en las decisiones de los grupos de interés y, por tanto, posiblemente merecen figurar en la memoria. La materialidad de un asunto determina, por tanto, si merece ser incluido en la memoria. Aunque no todos los aspectos materiales tienen la misma importancia, el hincapié que se hace en la memoria sobre cada aspecto, refleja el nivel de prioridad de cada uno de ellos», apunta la versión G4 de GRI.

«Para determinar si un aspecto es material, deben combinarse factores internos y externos como la misión general y la estrategia competitiva de la organización, las preocupaciones expresadas directamente por los grupos de interés, las expectativas sociales de mayor alcance y la influencia de la organización en las entidades productoras (por ejemplo, la cadena de suministro) o consumidoras (por ejemplo, los clientes)», añade.

Para elaborar el presente estudio de materialidad, Menarini España ha realizado una encuesta que han contestado empleados y empleadas de los diferentes departamentos de la compañía, y representantes de sus principales grupos de interés.

Inicialmente, para definir los indicadores sobre los que preguntar en la encuesta, se han analizado varios estudios de materialidad de empresas farmacéuticas, seleccionando aquellos que son comunes en el sector. Además, se han añadido indicadores propios de GRI, el Pacto Mundial y los Objetivos de Desarrollo Sostenible (ODS) de la ONU. De entre todos ellos, se han seleccionado aquellos indicadores más empleados tanto por las empresas del sector como por los referentes internacionales de la responsabilidad social y la sostenibilidad.

Al final, la encuesta ha consistido en valorar del 1 al 10 el nivel de relevancia para Menarini de cada uno de los indicadores seleccionados: un total de 27. Entre los encuestados, además de representantes de cada uno de los departamentos de Menarini España, también se han incluido a representantes de sus principales grupos de interés: pacientes, farmacéuticos, comunidad local, administraciones públicas y proveedores. Concretamente, han participado un total de 17 colaboradores y colaboradores, y siete representantes de sus *stakeholders*.

Los aspectos de Responsabilidad Social y Sostenibilidad considerados primordiales para Menarini –es decir, los más relevantes tanto para la empresa como para sus grupos de interés– se pueden agrupar en los siguientes ámbitos:

**GESTIÓN INTERNA:**

- Código ético y medidas anticorrupción
- Buen gobierno y acciones de lobby responsables
- Salud y seguridad laboral

**MERCADO:**

- Cumplimiento de la normativa
- Propiedad intelectual
- Calidad de los productos
- Seguridad en el suministro de los productos

**CIUDADANÍA CORPORATIVA:**

- Diálogo y compromiso con los grupos de interés, y transparencia
- Acceso universal a la salud y a medicamentos
- Protección ambiental y biodiversidad
- Compromiso social

Menarini ha intentado priorizar dichos temas en el presente informe, como se pone de relieve en el cuadro de la página siguiente.

La conclusión principal que se desprende del estudio de materialidad es que Menarini España está respondiendo a las principales inquietudes de sus grupos de interés tanto internos como externos, fruto en buena medida de su actitud de escucha activa.

Así, por ejemplo, la calidad de los productos, una de las prioridades para los grupos de interés, también lo es para Menarini España. Prueba de ello es que, como se explica en el presente informe, mantiene desde el año 2000 la certificación ISO 9001.

Menarini también registra un buen desempeño en otra de las prioridades de los grupos de interés, como es la seguridad y la salud. Así, no ha registrado ningún problema de seguridad que haya requerido la retirada de alguno de sus medicamentos del mercado. Además, cuenta con la certificación OHSAS 18001 y con un índice de incidencia significativamente inferior al de la media del sector.

**LA ENCUESTA HA CONSISTIDO EN VALORAR EL NIVEL DE RELEVANCIA PARA MENARINI DE CADA UNO DE LOS INDICADORES SELECCIONADOS**

| Aspectos prioritarios según el estudio de materialidad | Capítulo correspondiente en el presente informe |
|---|---|
| Código ético y medidas anticorrupción | 1.5 Comportamiento ético |
| Diálogo y compromiso con los grupos de interés, y transparencia | Capítulos 2, 3, 4, 5, 6 y 7 |
| Salud y seguridad laboral | 3.2 Cuidando la salud de los empleados |
| Acceso universal a la salud y a medicamentos | 2.1 Nuevos lanzamientos<br>5.2 Donación de medicamentos |
| Cumplimiento de la normativa | 1.4 La calidad es lo primero |
| Buen gobierno y acciones de lobby responsables | Reflexiones de la Dirección<br>1.5 Comportamiento ético<br>4.2.1 Involucrados en la formación continuada<br>4.2.2 Generando comunidad médica y científica |
| Propiedad intelectual | 1.2 La I+D+i, en nuestro ADN |
| Protección ambiental y biodiversidad | 6. Cuidando el planeta |
| Compromiso social | 5. Una empresa volcada con su ciudad |
| Calidad de los productos | 1.4 La calidad es lo primero |
| Seguridad en el suministro de los productos | 1.4 La calidad es lo primero |

Además, la compañía trabaja para lograr un acceso universal a la salud y los medicamentos –otro de los temas prioritarios para los grupos de interés–, tal y como demuestra su fuerte compromiso con el trabajo de los profesionales sanitarios y su estrecha colaboración desde hace nueve años con Farmacéuticos sin Fronteras (FSF).

Por tanto, según se desprende del presente estudio de materialidad, Menarini muestra unas líneas de actuación acertadas en las que debe seguir profundizando durante los próximos años, potenciando más la comunicación interna y externa para generar un mayor valor compartido.

Menarini

INS-221-MAR'17

GRUPO MENARINI

Alfons XII, 587 • E-08918 Badalona (Barcelona)
Tel. +34 93 462 88 00 • Fax +34 93 462 88 20 • www.menarini.es